ÉpoqueTimes
ÉDITION MONTRÉALAISE

IMMOBILIER
Un bureau des ventes : trois projets
Page 7

Belcourt

8e année no 8 | 16 au 29 avril 2012 | www.epoquetimes.com

Alliance Films

Intouchables
Pas à la hauteur de sa réputation
Page 8

Mahaux Photography

Les Cornouailles, au bout de l'Angleterre 2e partie
Page 12

Les deux Soudan se rapprochent dangereusement d'une autre guerre

George Clooney et d'autres militants craignent un nouveau Darfour

KREMENA KRUMOVA
Époque Times

Le calme fragile qui régnait entre le Soudan et le Soudan du Sud a été rompu. Le 11 avril, le Parlement soudanais a déclaré, lors d'une session extraordinaire, une mobilisation générale de l'armée après que des soldats du Soudan du Sud ont pris contrôle de la ville de Heglig, riche en pétrole. L'Associated Press a aussi rapporté le 14 avril que des endroits stratégiques avaient été bombardés au Soudan du Sud, faisant cinq victimes.

Cette escalade de la violence survient au moment où le médiateur de l'Union africaine (UA), Thabo Mbeki, espérait organiser la tenue d'un autre sommet sur la paix entre les deux voisins. Maintenant rien ne va plus. Le Parlement de Khartoum a également déclaré que le Soudan se retirait du processus de paix de l'UA, a rapporté la *Sudan Tribune* le 11 avril.

Les deux Soudan sont ainsi le plus près d'entrer en guerre qu'ils ne l'ont été depuis que le Sud est devenu indépendant en juillet 2011 et depuis que le gouvernement du Soudan du Sud a décidé de fermer les puits de pétrole à la fin janvier.

Suite en page 3 sous « Soudan »

Courtoisie d'Enough Project

Le comédien George Clooney discute avec un habitant du Kordofan du Sud, à la frontière entre le Soudan et le Soudan du Sud.

Les sanctions contre Bo Xilai pourraient annoncer de plus grands troubles politiques

LIN FENG ET WEN HUA
Époque Times

Des articles publiés dans les médias officiels chinois indiquent que l'ancien chef du Parti communiste chinois (PCC) à Chongqing, Bo Xilai, pourrait être puni plus sévèrement après avoir été démis de ses fonctions, selon différents analystes. Démontrant la gravité avec laquelle Pékin traite l'affaire Bo Xilai, des efforts ont été mis en branle afin d'expliquer la situation aux membres du Parti et au public.

L'agence officielle Xinhua a annoncé le 10 avril à 23 heures que Bo Xilai avait été retiré du Comité central du Parti communiste chinois et du Politburo. Une minute plus tard, Xinhua a annoncé que l'épouse de Bo, Gu Kailai, avait été livrée aux agences chargées de faire appliquer la loi relativement à la mort suspecte de l'homme d'affaires britannique de 41 ans, Neil Heywood.

Suite en page 2 sous « Troubles »

Échec du lancement de la fusée nord-coréenne

JASPER FAKKERT ET JACK PHILLIPS
Époque Times

Une Corée du Nord rebelle est allée de l'avant avec son lancement de fusée hautement controversé le 13 avril en dépit des avertissements et des condamnations internationaux des dernières semaines. Toutefois, à l'instar des dernières tentatives en 2006 et en 2009, la fusée est tombée dans l'océan quelques minutes après son lancement.

Pyongyang affirme qu'elle souhaitait envoyer un satellite météo en orbite. Washington, Séoul, Tokyo et autres y voyaient plutôt un test de missile longue portée à des fins militaires.

Même si le pays communiste isolé pourrait avoir assez de plutonium pour produire plusieurs armes nucléaires, il ne possède pas l'expertise pour concevoir des missiles balistiques pouvant transporter une charge nucléaire.

Le lancement devait servir de coup de propagande pour le nouveau régime, alors que Pyongyang affirmait que le lancement d'un satellite en orbite le jour de l'anniversaire de naissance de Kim Il-sung, le fondateur du régime et le grand-père de l'actuel dirigeant Kim Jong-un, allait faire de la Corée du Nord un pays prospère.

Suite en page 4 sous « Échec »

INTERNATIONAL

Jean-Christophe Verhaegen/AFP/Getty Images

L'Italie mal classée dans la lutte anticorruption PAGE 3

INTERNATIONAL

Thomas Coex/AFP/Getty Images

Mali : guerres saintes et otages PAGE 5

ART ET CULTURE

Alliance Films Media

Jeunesse au beurre noir PAGE 8

ART DE VIVRE

Matthew Robertson/Époque Times

Comment négocier avec les Chinois ? PAGE 10

Au Roi des Impôts (Montréal)
FIABILITÉ RAPIDITÉ BAS PRIX
Meilleur remboursement possible ! 514 721-2924
Plus de 40 ans à la même adresse
3134, rue Masson,
SERVICE À L'ANNÉE
COMPTABILITÉ - TENUE DE LIVRES - RAPPORTS TPS / TVQ - SERVICE À DOMICILE - SERVICE D'AIDE AUX AINÉS

INTERNATIONAL

Jason Kenney souhaite de nouveaux dirigeants chinois plus respectueux des droits

Matthew Little/Époque Times

Jason Kenney, ministre de la Citoyenneté et de l'Immigration, souhaite que les prochains dirigeants chinois soient plus respectueux des droits de la personne.

MATTHEW LITTLE
Époque Times

TORONTO – Le ministre de la Citoyenneté et de l'Immigration, Jason Kenney, a commenté sur les troubles politiques en Chine lors d'une récente entrevue à Toronto.

Les luttes intestines dans les plus hautes sphères du Parti communiste chinois (PCC) ont alimenté des rumeurs de coup d'État tandis qu'un haut responsable, que le premier ministre Stephen Harper a rencontré lors de sa dernière visite en Chine, a depuis été relevé de ses fonctions.

Ce responsable, Bo Xilai, était largement perçu comme une étoile montante au sein du Parti, bien qu'*Époque Times* ait prédit sa chute quelques semaines avant l'annonce officielle.

Autrefois ministre du Commerce chinois, Bo était bien connu dans le milieu des affaires au Canada. Alors qu'il devenait évident qu'il allait être évincé, certains hommes d'affaires ont pleuré la perte d'un allié commercial.

Mais Bo Xilai était aussi un des politiciens les plus ambitieux et sans scrupules du régime chinois. Il a gravi les échelons en participant de manière enthousiaste à la persécution du Falun Gong lancée par l'ex-dirigeant Jiang Zemin. Sous les yeux de Bo alors qu'il était gouverneur de la province du Liaoning, plus de cent pratiquants de Falun Gong ont été torturés à mort et plusieurs autres ont été détenus et torturés, dont Rong Jin, qui habite maintenant à Toronto.

La lutte intestine au sein du régime est menée principalement entre deux factions, soit celle qui est la plus responsable de la persécution du Falun Gong et celle qui en est la moins responsable. La répression visant le groupe de méditation demeure la plus grave violation des droits de la personne commise en Chine.

«Je suis au courant du dossier de Bo Xilai en ce qui concerne la violation des droits du Falun Gong, Falun Dafa. Il ne revient pas à moi de commenter sur les politiques internes de la Chine, mais en tant que personne qui croit en la liberté de religion et aux droits de la personne, j'espère que les prochains dirigeants seront beaucoup plus respectueux des droits de l'homme universels», a commenté M. Kenney.

Dans quelques mois se tiendra le Congrès national du PCC. C'est lors de cet évènement quinquennal que le Parti effectue un remaniement dans les positions importantes ou qu'il installe de nouveaux dirigeants. Le président Hu Jintao devrait céder sa place à l'actuel vice-président, Xi Jinping.

«Il ne s'agit pas là d'imposer les valeurs occidentales ou canadiennes à la Chine. Il s'agit du droit naturel des individus nés dans chaque pays, y compris la Chine, d'avoir la liberté de conscience et de religion. »

«Nous soutenons, bien entendu, un gouvernement ou des dirigeants dans n'importe quel pays qui veulent faire davantage pour respecter la liberté de conscience, la liberté de religion et les droits de l'homme en général. Il est clair que nous espérons qu'il y aura des développements positifs en ce sens», affirme M. Kenney.

«Il ne s'agit pas là d'imposer les valeurs occidentales ou canadiennes à la Chine. Il s'agit du droit naturel des individus nés dans chaque pays, y compris la Chine, d'avoir la liberté de conscience et de religion. Il est illogique pour un quelconque gouvernement de suggérer que la croissance économique nécessite une stabilité qui passe par la répression des minorités religieuses», ajoute-t-il.

«C'est pourquoi notre gouvernement met sur pied un bureau de la liberté de religion qui portera une attention particulière à la promotion de la liberté de religion et de conscience en tant que pierre angulaire de la politique étrangère du Canada. Comme l'a indiqué le premier ministre lorsqu'il était en Chine, ceci inclut parler en faveur des droits des pratiquants de Falun Gong.»

Suite de la une

Troubles

CCTV/AFP/Getty Images

La télévision d'État chinoise (CCTV) a annoncé le 10 avril 2012 que Bo Xilai était suspendu du Politburo. Son épouse, Gu Kailai, est quant à elle sous enquête relativement à la mort du Britannique Neil Heywood.

Selon le quotidien hongkongais *Ming Pao*, le 11 avril le PCC a fourni des documents à ses responsables au niveau du comté en montant, diffusant des informations concernant Bo Xilai et son épouse pour des fins de soi-disant «séances d'étude» visant à expliquer pourquoi Bo était purgé des rangs du parti.

Néanmoins, *Ming Pao* a rapporté que les documents ont immédiatement été rappelés pour des raisons inconnues. *Ming Pao* a également rapporté que les comités de rédaction des grands journaux de Pékin avaient été convoqués pour discuter de comment rapporter l'affaire Bo Xilai.

Des commentateurs indiquent qu'un tel traitement envers un haut dirigeant du PCC n'a pas été constaté depuis la Révolution culturelle il y a plus de 30 ans.

Réactions sceptiques

Après la publication de l'article de Xinhua, plusieurs doutes ont été émis sur Internet concernant le scandale impliquant Bo et les facteurs qui sont vraiment à l'origine de la turbulence dans les plus hauts échelons du parti.

Liu Gang, un ex-dirigeant du mouvement étudiant de Tiananmen en 1989, a écrit sur le blogue «Mouvement du jasmin chinois» que, selon les méthodes habituelles du PCC, tout ce qui a trait à un membre du Politburo est étouffé et la critique publique n'apparaît que lorsque le membre de haut rang a perdu toute influence politique.

Liu se demande comment l'enquête sur la mort de Neil Heywood est menée. Il fait remarquer que tant que le dossier est ouvert, personne ne devrait avoir le droit de révéler des informations sur le dossier. Liu demande pourquoi le PCC s'est empressé d'alléguer publiquement que l'épouse de Bo Xilai pourrait être impliquée dans le crime.

«L'article de Xinhua trompe l'opinion publique. Lorsque Xi Jinping [vice-président chinois] a visité les États-Unis le 15 février, des responsables américains ont dit aux médias que Wang Lijun [ex-chef de la police de Chongqing et bras droit de Bo Xilai] avait exposé le plus grand crime de Bo Xilai, soit qu'il complotait avec Zhou Yongkang [chef de la Commission des affaires politiques et législatives, en charge de l'appareil de sécurité chinois] pour empêcher Xi Jinping de devenir le prochain dirigeant suprême de la Chine», suggère Wang Hua, commentateur politique de l'édition chinoise d'*Époque Times*.

Tempête politique de plus grande envergure

Dans l'article de Xinhua au sujet de l'arrestation de l'épouse de Bo, cette dernière était appelée «Bo-Gu Kailai», un nom qu'elle n'a jamais utilisé.

Le professeur de droit à l'Université de Pékin, He Weifang, a écrit sur son microblogue : «C'est difficile à expliquer, son nom de famille est Gu, alors pourquoi le nom de son mari apparaît-il devant? A-t-elle immigré en Occident, ou [les autorités] tentent-elles de l'associer à son mari? Ce drame n'est pas encore terminé, ça devient de plus en plus passionnant.»

«Les deux nouvelles sont arrivées en même temps, disant que Bo Xilai était enquêté par la Commission centrale pour l'inspection de la discipline et que son épouse Gu Kailai est suspectée de meurtre, qu'elle a été livrée à la police, ce qui veut dire essentiellement qu'elle a été arrêtée. En mettant ces deux nouvelles ensemble, l'indication est claire, soit que Bo Xilai ne fait pas seulement face à la fin de sa carrière politique, mais bien à une punition beaucoup plus sévère», a mentionné à *Époque Times* le chroniqueur Wen Zhao.

Le même jour que Xinhua a annoncé la décision visant Bo Xilai, le *Quotidien du peuple* (autre organe officiel) a publié un éditorial donnant le ton politique. L'éditorial se réfère à «l'incident Wang Lijun», soit la tentative de l'ex-chef de police de faire défection au consulat américain de Chengdu le 6 février. Cette fuite de Wang a mis en marche les évènements qui ont mené aux annonces concernant Bo Xilai et son épouse le 10 avril.

L'éditorial indique : «Selon les preuves actuelles, il semble que l'incident Wang Lijun soit un incident politique majeur ayant de sérieuses conséquences autant à l'étranger qu'à domicile. La mort de Neil Heywood est un cas criminel sérieux qui implique des dirigeants du Parti et de l'État, leurs proches et leur personnel. Bo Xilai a sérieusement enfreint la discipline du Parti et a endommagé le Parti et le pays et sérieusement nui à l'image du Parti et du pays.»

Selon Shi Zangshan, spécialiste de la Chine, l'éditorial du *Quotidien du peuple* «ne révèle pas seulement que Bo pourrait avoir enfreint la loi criminelle, mais qu'il doit aussi être tenu responsable pour "l'important incident politique" de Wang Lijun».

Shi Zangshan a fait remarquer que le PCC n'a pas indiqué le genre de problèmes auquel Bo Xilai pourrait faire face. Selon lui, l'éditorial indique que Bo pourrait être accusé de complot ou de trahison.

«Il s'agit du prélude à une tempête politique de plus grande envergure», selon Shi.

ÉpoqueTimes
ISSN#1712-8099
1099, rue Clark, bureau 2
Montréal QC H2Z 1K3
www.epoquetimes.com
Téléphone : 514 931-0151
Télécopieur : 514 868-0843

Rédaction
Olivier Chartrand [olivier.chartrand@epochtimes.com]

Ventes
Kathia Myriam Guay [kathia.myriam@epochtimes.com]

Distribution
John Halas

Publié par
La Grande Époque Inc.

Tirage : 10 000 exemplaires distribués gratuitement, en main et en présentoir, deux fois par mois au coeur de la ville de Montréal

ÉpoqueTimes fait partie du réseau d'information le plus largement distribué au monde. Toute reproduction des annonces ou informations, en tout ou en partie, est interdite sans la permission écrite de l'éditeur. ÉpoqueTimes ne se tient pas responsable financièrement des erreurs typographiques; textes, dates ou autres pouvant survenir dans les textes publicitaires, mais elle s'engage à reproduire la partie du texte où se trouve l'erreur dans une édition subséquente. Le journal se réserve le droit de refuser toute publicité ne convenant pas à sa politique.

L'Italie mal classée dans la lutte anticorruption

Aron Lamm
Époque Times

L'Italie a besoin d'une organisation indépendante d'observation pour lutter contre l'étendue de la corruption qui mine le pays. C'est une des conclusions d'un nouveau rapport de l'organisation anticorruption Transparency International (TI) visant particulièrement l'Italie. Le directeur de TI en Italie a également dit que la lutte contre la corruption est une clé pour aider à stabiliser l'économie italienne actuellement dans la tourmente.

«Sans loi anticorruption, sans observateur, sans code de conduite, l'Italie est derrière les autres pays en ce qui concerne la lutte contre la corruption. Pour rattraper dans une époque où l'Europe et l'Italie font face à la crise économique, notre pays a besoin de réinstaurer une culture d'intégrité, de professionnalisme et de respect pour l'intérêt public, de nos écoles jusqu'aux plus hauts niveaux du gouvernement», a expliqué Maria Teresa Brassiolo, directrice de TI Italie dans un communiqué de presse.

Ce rapport, qui évalue différentes institutions de gouvernance et leurs rôles dans la lutte contre la corruption, désigne le manque d'intégrité dans les partis politiques, le secteur public et les médias comme le plus grand problème. La justice et l'institution d'audit suprême, quant à elles, jouent un rôle relativement positif.

TI évalue 13 institutions ou piliers selon leur modèle, pour créer un modèle du système national d'intégrité. L'Italie ne marque que 55,04 %, ce que le rapport qualifie de «loin d'être solide». Dans une autre analyse de TI, l'index de perception de la corruption, l'Italie s'était placée 69e sur 183 pays, ce qui place le pays parmi les pires nations européennes.

«Ces dernières années, les dirigeants italiens n'ont pas fait la moitié de ce qu'ils auraient dû faire pour combattre la corruption», explique Brassiolo. «Leur échec à agir a affaibli la comptabilité et le contrôle des dépenses publiques tout en les rendant plus coûteuses, créant un énorme gaspillage. Nous voyons des exemples de cela presque tous les jours et cela ne peut être accepté plus longtemps.»

Le rapport montre que l'Italie souffre d'une variété de problèmes, comme des réglementations exagérément complexes ou contradictoires, un manque de médias véritablement indépendants, des systèmes d'évaluation inadaptés et des conflits d'intérêts effaçant les séparations entre les différents pouvoirs d'État, donc minant l'intégrité des différents piliers.

Un phénomène internationalement connu lié à ce dernier point est ce que le rapport nomme la super concentration du contrôle des médias, en particulier la diffusion entre les mains de l'ancien premier ministre Silvio Berlusconi, où seuls la radio et Internet présentent une mesure d'équilibre. La Rai, un diffuseur du service public, ne fournit pas non plus de faits impartiaux. Le journalisme d'enquête est rare avec peu d'impact, selon TI.

L'Italie manque aussi d'une agence dédiée à la lutte anticorruption, comme le demande la Convention des Nations Unies contre la corruption. Les efforts actuels du pays sont insuffisants lorsqu'il s'agit des ressources, de l'indépendance et de la transparence.

Jean-Christophe Verhaegen/AFP/Getty Images

La concentration des médias, notamment dans les mains de l'ex-premier ministre italien, Silvio Berlusconi, est un facteur qui nuit à la transparence et à la lutte anticorruption selon Transparency International.

Les recommandations de TI insistent sur le besoin d'une organisation de surveillance ainsi que de lois anticorruption, de codes de conduite pour les membres du Parlement et du gouvernement ainsi que de mécanismes de contrôle et de sanction.

Toutefois, d'autres mesures doivent également être prises pour arrêter le gaspillage dans l'économie italienne provoqué par la corruption. Le secteur public italien doit commencer à appliquer des critères de mérite et des lois pour protéger les dénonciateurs. De plus, la justice a aussi besoin de modernisation pour combattre efficacement les crimes de corruption.

Suite de la une

Soudan

La possibilité d'une nouvelle guerre couve depuis plusieurs mois, alors qu'il y a eu des affrontements intermittents dans les États frontaliers du Nil bleu, du Kordofan du Sud et d'Abyei. Ces accrochages sont l'expression de problèmes plus profonds, alors que plusieurs questions demeurent irrésolues depuis l'indépendance du Sud, telles que la distribution des revenus du pétrole, la démarcation des frontières, la citoyenneté et le partage de la dette.

Tant que les deux parties ne pourront s'entendre sur ces questions, les spécialistes du Soudan estiment qu'un conflit est inévitable et que le danger d'une guerre totale pèse lourd.

«Si on ne se penche pas sur ces tensions, les affrontements sporadiques que nous avons constatés entre les forces du Nord et du Sud le long de la frontière pourraient déclencher une escalade rapide amenant les pays au bord [de la guerre]», observe Daniel P. Sullivan, directeur des politiques et des relations avec les gouvernements de l'organisation End Genocide.

Un sommet sur la paix devait avoir lieu le 3 avril, mais il a été annulé par le président soudanais, Omar al-Bashir, après que des soldats du Soudan du Sud ont attaqué un champ pétrolifère à Heglig, à l'intérieur de l'État soudanais du Kordofan du Sud. Djouba (capitale du Soudan du Sud) a déclaré que cette attaque venait en représailles au bombardement par Khartoum de champs pétrolifères dans l'État d'Unity au Soudan du Sud quelques semaines plus tôt.

Il y a deux semaines, Khartoum a rejeté une proposition soumise par le Groupe de mise en œuvre de haut niveau de l'Union africaine pour le Soudan appelant à un cessez-le-feu et un retrait des armées. Khartoum a accusé Djouba de ne pas admettre son soutien pour le groupe rebelle de l'Armée de libération du peuple soudanais-Nord (SPLA-N), qui combat les forces soudanaises du côté nord de la frontière. Djouba aurait été prête à ce moment à accepter l'entente.

Il y a une dizaine de jours, Thabo Mbeki avait rencontré les deux parties séparément et conclu que la guerre n'était pas imminente.

«J'ai confiance que les dirigeants des deux pays vont conclure une entente pour résoudre les questions actuellement en discussion», avait déclaré Mbeki aux médias à Djouba le 5 avril.

Le conflit actuel s'inscrit dans les deux guerres civiles soudanaises précédentes, 1955-1972 et 1983-2005. La dernière a coûté 2 millions de vies, la plupart emportées par le génocide commis au Darfour commandité par Khartoum. Cette guerre s'est terminée avec la signature de l'Accord de paix global en 2005, qui jetait les bases de la sécession du Soudan du Sud.

Pas de pétrole : «Nous pouvons tenir plus longtemps que vous!»

À travers ces conflits, le contrôle du pétrole a été un thème central récurrent. Les frontières du Soudan du Sud contiennent maintenant 75 % du pétrole de la région. Le Nord gagne ses revenus en transportant ce pétrole à Port Soudan pour l'exportation par voie d'oléoducs.

Ebrahim Hamid/AFP/Getty Images

Les présidents du Soudan du Sud et du Soudan, respectivement Salva Kiir (gauche) et Omar al-Bashir, lors d'une rencontre le 8 octobre 2011 à Khartoum

Khartoum affirme que Djouba n'a encore rien déboursé pour l'utilisation de l'oléoduc et qu'elle doit 1 milliard de dollars. De son côté, Djouba accuse Khartoum d'avoir confisqué 815 millions de dollars en pétrole brut du Soudan du Sud.

À la fin janvier, le Soudan du Sud a fermé ses 300 puits de pétrole dans l'État d'Unity afin d'étouffer la source de revenus de Khartoum et de briser l'impasse dans les négociations.

Le 3 avril, le ministre du Pétrole sud-soudanais, Stephen Dhieu, a accusé Khartoum de construire un oléoduc illégal à proximité du champ pétrolifère à Toma Sud et Naar afin de subtiliser du pétrole dans l'État d'Unity.

Les deux pays souffrent économiquement du conflit pétrolier, alors qu'il fait croître l'inflation et la pauvreté. Le Soudan du Sud dépend des revenus pétroliers pour financer 98 % de son budget.

Toute l'économie et l'infrastructure sociale du Nord dépendent également depuis longtemps de l'industrie pétrolière. Néanmoins, aucun des deux pays ne semble prêt à faire un compromis.

«C'est comme deux personnes qui se tiennent par la gorge et se disent en eux-mêmes : "Je peux tenir plus longtemps que toi"», illustre Nico Plooijer, directeur du programme Corne de l'Afrique avec l'ONG de maintien de la paix IKV Pax Christi, basée aux Pays-Bas.

Le gouvernement du Soudan du Sud a conclu un protocole d'entente avec le Kenya afin de construire un nouvel oléoduc aboutissant à Port Lamu, au Kenya, pour éviter d'exporter son pétrole par le Soudan. La construction d'un oléoduc passant par Djibouti est une autre alternative explorée par Djouba.

Coincé dans le milieu

Matt Brown, directeur adjoint des communications de l'organisation Enough Project basée à Washington D.C., revient tout juste des monts Nouba dans l'État du Kordofan du Sud. Il y est allé avec le comédien George Clooney pour recueillir des informations au sujet du peuple Nouba.

Les Noubas sont des sudistes qui ont été coincés au Nord après la sécession. En raison de leur allégeance au Sud, ils sont attaqués quotidiennement par les troupes de Khartoum.

«Le peuple Nouba vit dans la peur. Il se fait bombarder presque quotidiennement par son propre gouvernement de Khartoum. Des avions passant au-dessus des monts Nouba larguent des bombes quasi quotidiennement afin d'effrayer les gens et les garder dans la peur. Ils sont maintenant obligés de vivre dans des cavernes dans les montagnes et ne peuvent retourner à leurs villages, ils ne peuvent aller à leurs fermes pour semer leurs cultures et ainsi ils sont affamés. Les gens à qui nous avons parlé sont dans une mauvaise situation, ils ont peur et il n'y a personne actuellement qui s'occupe d'eux», explique M. Brown.

Selon lui, le président al-Bashir utilise la même stratégie génocidaire qu'il a utilisée au Darfour sur les Noubas.

«Ils détruisent des villages et ensuite ils ne permettent pas aux humanitaires de venir nettoyer les dégâts. Ensuite les gens meurent de faim et c'est ainsi que le génocide est survenu au Darfour», déplore M. Brown.

Le 16 mars, George Clooney et d'autres militants ont manifesté devant l'ambassade du Soudan à Washington pour attirer l'attention sur l'urgence humanitaire qui affecte 500 000 personnes.

«George Clooney est très passionné et engagé dans les questions soudanaises. Il n'est pas une de ces célébrités qui vient de temps à autre, constate les choses et puis s'en va», explique M. Brown.

«Une des choses qu'il [Clooney] a dites c'est : "Les caméras me suivent partout où je vais." Alors son objectif est d'amener les caméras où des gens vivent dans l'ombre et ainsi faire lumière sur ces gens, comme ceux dans les monts Nouba. C'est un exemple de militantisme hollywoodien exécuté de la bonne manière», conclut M. Brown.

Il y a deux semaines, la haut-commissaire des Nations Unies pour les droits de l'homme, Navi Pillay, a averti que les commentaires faits par le gouverneur du Kordofan du Sud, Ahmed Haroun, pouvaient constituer un crime sérieux et mener à une escalade de la violence, exacerbant ainsi une situation déjà volatile dans les États frontaliers.

Haroun, qui a déjà été accusé de crimes de guerre et de crimes contre l'humanité par la Cour pénale internationale (CPI), a été filmé disant aux soldats soudanais «que la place soit nettoyée, balayée, astiquée et écrasée. Ne les ramenez pas vivants [les rebelles], ils seront un fardeau administratif». Le gouvernement a depuis affirmé que Haroun ne cherchait qu'à galvaniser les troupes.

Le président soudanais est également recherché par la CPI pour le génocide au Darfour. Le 26 mars, al-Bashir a décrété l'établissement d'un «comité pour mobiliser les jihadistes», selon IRIN News.

Durant la guerre civile, les Noubas, qui sont chrétiens, ont été victimes d'une «guerre sainte» déclarée par Khartoum.

La prochaine étape pourrait être les déportations forcées. Le 9 avril, la période de transition de neuf mois pour les sudistes vivant au Nord de s'enregistrer avec le gouvernement soudanais ou de quitter le pays est venue à échéance. Maintenant que la route vers le Sud est beaucoup trop dangereuse à emprunter, près de 500 000 personnes font face à la déportation.

International

PLANÈTE QUESTION ET RÉPONSES

Quelle est la plus importante leçon que vous ayez apprise dans la vie ?

Être altruiste et déterminé, avoir du respect pour les autres et être fidèle à son épouse, voilà certaines des leçons de vie qui ont été mentionnées lorsque des journalistes d'Époque Times de l'Inde à la Grèce ont demandé aux habitants : « Quelle est la plus importante leçon que vous ayez apprise dans la vie? »

BANGALORE, INDE
LAKSHMI S. K., 44 ANS, CONFÉRENCIÈRE

Ma grand-mère m'a appris plusieurs leçons de vie importantes. La plus importante d'entre elles est d'être altruiste. Elle venait en aide aux gens sans condition et possédait un fort sens des valeurs. Elle m'a montré l'exemple afin que je devienne plus responsable, que je sois en mesure de me défendre, que je sois toujours indépendante financièrement et que je sois patriotique. Elle a défendu toutes ces valeurs et elle a même fait la promotion des droits des femmes à son époque. Elle m'a appris ces importantes leçons.

BUCAREST, ROUMANIE
RAZVAN CODRESCU, 53 ANS, ÉDITEUR

Une connaissance essentielle dans ma vie m'a appris que l'homme a en lui le pouvoir de s'élever, de se lever et de recommencer. Comme l'a dit Hemingway, «Un homme peut être détruit mais ne peut être vaincu.» L'homme qui m'a enseigné cette leçon est le prêtre Calciu Dumitreasa qui, en tant que prisonnier de conscience, sous les passages à tabac et les mauvais traitements inimaginables en prison, après les faiblesses et les remords il a pu se relever et résister au mal et ainsi devenir une meilleure personne.

VETLANDA, SUÈDE
ROYNE KARLSSON, 46 ANS, MENUISIER

Ne pas être infidèle. Ça ne vaut pas la peine. C'est arrivé sur le coup et, pour cette raison, je l'ai fait. C'était contre mon épouse actuelle et pour cette raison nous nous sommes séparés pendant six mois. Maintenant, nous sommes revenus ensemble et c'est pour moi un grand soulagement.

DUBAÏ, ÉMIRATS ARABES UNIS
FARHANAH RAZA, 25 ANS, DIRECTRICE DU MARKETING ET DES RELATIONS PUBLIQUES

Je dirais que la leçon la plus importante que j'ai apprise dans la vie c'est d'être autosuffisante et déterminée. Naturellement, la famille et les amis contribuent toujours à ces traits de caractère chez un individu. Cependant, je crois aussi que les circonstances et les expériences contribuent grandement. Mon éducation et ma passion pour la vie m'ont appris qu'une personne doit être en mesure de se défendre, de prendre des décisions et d'exprimer ses opinions afin d'être entendue et d'avoir du succès. Ainsi, je suis déterminée et je me tiens responsable de mon avenir.

NEW YORK, ÉTATS-UNIS
GABRIEL GUIMARAES, 48 ANS, MUSICIEN

La vie est trop courte. De qui je l'ai appris? Je l'ai appris de tous ces gens qui ne sont plus avec nous. Tu as la chance de faire quelque chose et tu crois que cette chance reviendra le lendemain, mais ce n'est pas le cas. Quand on arrive à un certain âge, on voudrait revenir en arrière pour faire les choses différemment, mais c'est impossible. Ou parfois tu veux vraiment faire quelque chose, mais ton corps n'a plus 20 ans. Quand tu es dans la vingtaine, tu crois avoir plein de temps; quand tu es dans la quarantaine tu crois le contraire.

Photos par Époque Times

Wen Jiabao voudrait la fin de la persécution du Falun Gong, selon une source à Pékin

CHENG JING
Époque Times

Le premier ministre chinois, Wen Jiabao, aurait fait pression pour mettre fin à la persécution du Falun Gong avec réparation aux membres de cette discipline spirituelle, selon une source à Pékin. Sa proposition aurait été contrée par Zhou Yongkang et la faction dirigée par l'ancien chef de file du régime, Jiang Zemin.

Jiang a lancé la persécution du Falun Gong en 1999 et Zhou, comme ministre de la Sécurité publique de 2003 à 2007 et chef de la puissante Commission des affaires politiques et législatives de 2007 jusqu'à présent, a été fortement impliqué dans la mise en œuvre de la campagne de Jiang. On dit que Hu Jintao n'a pas commenté la proposition de Wen.

Au cours d'une réunion interne à Zhongnanhai, le siège du Parti communiste, au sujet de l'incident Wang Lijun (Wang a tenté de faire défection au consulat américain le 6 février 2012), Wen Jiabao aurait dénoncé les prélèvements d'organes et la participation de Bo Xilai dans ces actes. Wang Lijun est l'ex-chef de police de Chongqing et bras droit de Bo Xilai, ex-chef du Parti communiste à Chongqing.

«Prélever les organes sans anesthésie et les vendre pour de l'argent, comment un être humain pourrait faire cela?», aurait dit Wen Jiabao selon la source. «Les choses de ce genre ont eu lieu pendant de nombreuses années. Nous sommes sur le point d'y mettre fin, mais ce n'est pas encore tout à fait résolu.»

«Maintenant que l'incident Wang Lijun est connu dans le monde entier, on peut l'utiliser pour punir Bo Xilai. Résoudre le problème du Falun Gong devrait être un choix naturel», a dit la source en citant le premier ministre Wen.

Jung Yeon-Je/AFP/Getty Images

Une télévision dans une station de train à Séoul diffuse un reportage au sujet du lancement de la fusée de la Corée du Nord. Le lancement a échoué, tout comme des tentatives similaires en 2006 et en 2009.

Suite de la une

Échec

Plus de cent journalistes avaient obtenu la rare permission d'accéder à la plateforme de lancement et au centre de contrôle dans les jours précédant l'évènement. L'un d'eux rapporte dans le *Telegraph* que les écrans devant montrer le lancement dans le centre de presse sont demeurés noirs et les relationnistes du régime ont gardé le silence pendant les cinq heures qui ont suivi le lancement infructueux. La télévision d'État a alors brisé le silence en annonçant l'échec.

Au Japon, où l'on était prêt à descendre la fusée si elle s'approchait du territoire, on n'a rapporté aucun dommage découlant de sa désintégration.

Des sources militaires sud-coréennes ont indiqué à l'agence Yonhap que la fusée est tombée entre 200 et 300 km de la ville portuaire de Gunsan, ajoutant que des navires de la marine avaient suivi sa trajectoire.

Le lancement est survenu quelques heures après que les pays du G8 ont demandé à Pyongyang d'annuler la manœuvre. Dans une déclaration, le groupe de pays industrialisés a exhorté la Corée du Nord à «abandonner toutes ses armes nucléaires et ses programmes de missiles nucléaires et balistiques d'une manière complète, vérifiable et irréversible».

Le 12 avril, un porte-parole de la Maison-Blanche a indiqué qu'il serait «pratiquement impossible» pour les États-Unis de poursuivre son programme d'aide alimentaire à la Corée du Nord si elle procédait au lancement du missile.

Des groupes de défense des droits de la personne ont condamné le régime nord-coréen, affirmant que le lancement exerçait des pressions supplémentaires sur la vie des gens déjà pauvres et souffrant de malnutrition dans ce pays.

Washington et Pyongyang s'étaient entendues le 29 février à ce que la Corée du Nord impose un moratoire sur les tests nucléaires et des missiles en échange de 240 000 tonnes de nourriture. Depuis les années 1990, environ un million de Nord-Coréens sont morts de faim et le pays fait encore face à la famine. Des millions de gens souffriraient actuellement de malnutrition.

Extrait des Neuf commentaires

Depuis la publication des *Neuf commentaires sur le Parti communiste* en novembre 2004 par le *Dajiyuan* (édition chinoise d'*Époque Times*), plus de **114 500 000** personnes ont démissionné du Parti communiste chinois (PCC) et de ses organisations. Nous republions donc ces commentaires ayant déjà une portée historique. Leur intégralité est disponible sur le site [www.epoquetimes.com].

Septième commentaire

L'HISTOIRE DES TUERIES DU PARTI COMMUNISTE CHINOIS

I. UN MASSACRE HORRIBLE (SUITE)

1. La répression des réactionnaires et la réforme agraire (suite)

La manière de tuer la plus commune pendant la réforme agraire était la «réunion de lutte». Le PCC inventait des crimes et en accusait les propriétaires terriens ou les riches fermiers. Il demandait au public de quelle manière ils devaient être punis. Des membres du PCC ou des activistes étaient déjà positionnés parmi le public pour crier «Il faut les tuer!» et les propriétaires terriens ou les riches fermiers étaient tués sur le champ. À cette époque, quiconque possédait des terres dans les villages était traité de «tyran». Ceux qui tiraient souvent profit des paysans pauvres étaient nommés «les tyrans pervers»; ceux qui aidaient souvent en entretenant les biens publics et donnaient de l'argent pour les écoles et lors des désastres naturels étaient nommés les «gentils tyrans»; et ceux qui ne faisaient rien, les «tyrans silencieux ou tranquilles». Quoi qu'il en soit, cette classification n'avait pas d'importance, puisque tous les «tyrans» finissaient par être exécutés sur-le-champ quelle que soit la catégorie à laquelle ils appartenaient.

À la fin de 1952, le PCC a publié le nombre «d'individus réactionnaires» qu'il avait tué : plus de 2,4 millions de personnes. En réalité, le nombre de morts parmi les propriétaires terriens et les anciens fonctionnaires du gouvernement du Kuomintang sous le niveau du canton se chiffrait au moins à 5 millions.

La répression des réactionnaires et la réforme agraire ont eu trois conséquences directes. La première est que les anciens fonctionnaires, qui avaient été sélectionnés par un système d'autonomie basé sur les clans, ont été éliminés. En réprimant les réactionnaires et à travers la réforme agraire, le PCC a tué tous les dirigeants du système précédent et imposé un contrôle absolu en plaçant un membre du Parti dans chaque village. La deuxième conséquence, ce sont les sommes gigantesques récoltées par le vol et le pillage. La troisième est que les citoyens étaient terrorisés par la répression brutale des propriétaires terriens et des riches fermiers.

2. La «campagne des Trois anti» et la «campagne des Cinq anti»

La répression des réactionnaires et la réforme agraire ont principalement touché les campagnes, alors que les «campagnes des Trois anti» et les «campagnes des Cinq anti» (aussi nommées «campagne des trois coups» et «campagne des cinq coups») qui ont suivi peuvent être considérées comme le génocide équivalent dans les villes.

«Trois anti» était une campagne «anti-corruption, anti-gaspillage, anti-bureaucratie» qui a commencé en décembre 1951 et visait la corruption des cadres du Parti. Certains membres corrompus du PCC ont été exécutés. Peu de temps après, le PCC a attribué la corruption des fonctionnaires de son gouvernement aux tentations faites par des capitalistes. En conséquence, il a lancé en 1952 la «campagne Cinq anti» : contre la corruption, la fraude fiscale, le vol des biens publics, le détournement de fonds et l'espionnage sur les informations économiques d'État.

La «campagne des Cinq anti» a principalement consisté à voler les biens des capitalistes ou plutôt à tuer les capitalistes pour prendre leur argent. Chaque soir, assis sur son canapé, une tasse de thé à la main, Chen Yi, à l'époque maire de Shanghai, était renseigné sur l'avancement des opérations. Il demandait nonchalamment : «Combien y a-t-il eu de parachutistes aujourd'hui?» signifiant «combien d'hommes d'affaires ont sauté du haut d'un immeuble pour se suicider?» Aucun capitaliste n'a pu échapper à la «campagne des Cinq anti». On exigeait d'eux qu'ils paient des taxes «dérobées» dès la période Guangxu (1875-1908) sous la dynastie Qing (1644-1911) au moment où le marché commercial de Shanghai a été établi pour la première fois. Malgré leurs ressources, les capitalistes n'avaient pas les moyens de payer de telles «taxes». Ils n'avaient pas d'autres options que de mettre fin à leur vie, mais ils n'osaient même pas sauter dans le fleuve Huangpu, parce que si leur corps n'avait pas été retrouvé le gouvernement les aurait accusés d'avoir fui à Hong Kong et les membres de leur famille auraient dû quand même endosser la responsabilité des taxes. C'est pourquoi les capitalistes choisissaient de se jeter du haut des immeubles, laissant au PCC leur corps comme preuve de leur mort. On raconte qu'à cette époque à Shanghai les gens n'osaient pas marcher à proximité des hauts immeubles de peur d'être écrasés par ceux qui se jetaient des fenêtres.

Mali : guerres saintes et otages – Al-Qaïda au Maghreb islamique

IRIN News

DAKAR – Il y a quelques années, l'industrie touristique de Mopti, dans le centre du Mali, était florissante. Or, selon Issa Ballo, un tour opérateur privé, la ville, bâtie au confluent de deux cours d'eau et souvent décrite comme la «Porte du Nord» a toujours autant à offrir en termes «d'aventure, de découverte et de culture».

Le pays Dogon, avec ses maisons bâties à flanc de falaise et sa culture unique, se trouve à quelques heures de voiture seulement. Tombouctou, un centre d'apprentissage islamique vieux de plusieurs siècles, accueillait auparavant un flot régulier de visiteurs. «On peut maintenant compter les touristes sur les doigts d'une seule main», s'est plaint M. Ballo. «Seuls les plus courageux viennent jusqu'ici.»

Il accuse les ambassades de la capitale, Bamako, d'émettre des alertes de sécurité et de déclarer ces régions comme des «zones interdites» pour leurs ressortissants. Il blâme également les médias qui, à son avis, exagèrent les problèmes qui affectent le nord du pays «en faisant croire aux gens qu'on a toujours une arme pointée sur soi où qu'on aille». Mais il méprise par-dessus tout Al-Qaïda au Maghreb islamique (AQMI), le groupe musulman radical qui semble exercer son emprise sur certaines régions du nord du Mali et au-delà en dépit de sa taille modeste et de son agenda obscur.

«Ce sont des bandits, des voleurs, des criminels... des meurtriers», a dit M. Ballo. «Quatre-vingt-dix pour cent des Maliens sont musulmans... Il n'est écrit nulle part dans le Coran qu'il faut tuer pour gagner de l'argent. Al-Qaïda, AQMI, je ne considère pas ces gens comme des musulmans. C'est une sorte de mafia qui a le bras très long.»

Menace réelle ou imaginaire?

Les activités commerciales et militaires, l'orientation religieuse, la taille, la composition et l'identité des dirigeants d'AQMI ont fait l'objet de nombreux rapports, articles de journaux et théories du complot. Puisque l'accès direct des médias à AQMI est limité – les interviews accordées par les dirigeants du groupe sont rares – les journalistes dépendent souvent des témoignages d'otages libérés, des informations provenant des services de sécurité, des rares vidéos amateurs publiées sur YouTube par des membres qui ont fait défection ou des fuites d'interrogatoires de terroristes présumés.

Les sceptiques disent que les États-Unis et la France ont exagéré la gravité de la menace pour satisfaire leurs propres intérêts stratégiques, tout comme des pays tels que l'Algérie et la Mauritanie, dont les élites militaires et politiques souhaitent être identifiées comme des combattants de première ligne du terrorisme international. Comme l'a souligné un universitaire, AQMI peut être considéré comme «un petit commerce avec une très grosse enseigne». Le groupe utilise en effet son statut de «franchise» d'Al-Qaïda dans le Sahara et le Sahel pour faire parler de lui et toucher d'énormes rançons grâce à des kidnappings savamment organisés, mais ayant une portée limitée.

Les opinions sont souvent fortement divisées. Dans un rapport publié en mars 2005 et intitulé Islamist Terrorism in the Sahel: Fact or Fiction?, l'International Crisis Group (ICG) indiquait que «l'Islam fondamentaliste existe au Sahel depuis plus de 60 ans et n'a jamais, avant aujourd'hui, été associé à des actes de violence antioccidentaux». Les auteurs ont mis en garde contre les risques d'«une approche musclée et mal conçue, qui pourrait faire pencher la balance du mauvais côté».

D'autres disent que la présence d'une force terroriste transnationale en pleine expansion pourrait transformer une partie du Sahel en une autre Somalie ou même un autre Afghanistan. Ils font remarquer que le mouvement a transcendé ses racines algériennes en recrutant dans le Sahel et au-delà et qu'il est possible qu'il développe, à l'avenir, des liens plus forts avec des organisations comme Boko Haram, au Nigeria, et le groupe émergent Jamaat Tawhid wa'l-Jihad fi Garbi Afriqqiya (mouvement pour l'unité et le djihad en Afrique de l'Ouest, ou MOJWA, selon son sigle anglais).

Thomas Coex/AFP/Getty Images

La photo d'Abdelmalek Droukdel, le dirigeant d'AQMI, apparaît sur le site Internet du groupe SITE Intelligence.

Dans son rapport, la mission des Nations Unies envoyée au Sahel à la fin 2011 pour évaluer «l'impact de la crise libyenne sur la région du Sahel» faisait allusion à la capacité d'AQMI à s'entendre avec les communautés locales dans les régions les plus pauvres du Sahel et indiquait que, «dans certaines régions, le vide humanitaire est comblé par AQMI et/ou des groupes criminels qui, selon certaines informations, fournissent des services et de l'aide humanitaire aux populations des régions isolées où l'État est absent ou quasi absent».

Les responsables de la mission ont par ailleurs souligné que le groupe terroriste pourrait utiliser cette situation «pour développer des réseaux de recrutement et de soutien locaux qui auraient pour tâches de collecter des informations, d'organiser l'approvisionnement en armes et en munitions et de s'occuper d'autres questions logistiques». Ils ont ajouté qu'AQMI pourrait avoir fait des réserves d'armes, et notamment d'explosifs Semtex, de pièces d'artillerie antiaérienne et de roquettes, tout comme les combattants touaregs qui ont quitté la Légion islamique de Kadhafi en Libye.

Des racines algériennes

Il est généralement reconnu que les origines d'AQMI remontent à la crise algérienne de 1992. Cette année-là, l'annulation des élections législatives par les autorités militaires a privé les radicaux du Front islamique du salut (FIS) d'une victoire probable et provoqué une guerre civile sanglante. Les futurs dirigeants d'AQMI ont d'abord formé une faction au sein du Groupe islamique armé (GIA), mais ils ont fini par le quitter pour créer le Groupe salafiste pour la prédication et le combat (GSPC). Les salafistes défendent une vision conservatrice et traditionnelle de l'Islam.

Dans les années 1990, l'Algérie a été le théâtre d'atrocités commises par toutes les parties. Des militants des droits de l'homme, des universitaires et d'autres acteurs de la société ont questionné à plusieurs reprises le rôle du Département du renseignement et de la sécurité (DRS) algérien et l'ont accusé d'avoir non seulement infiltré des mouvements armés, mais d'avoir aussi contrôlé certains des principaux responsables terroristes.

En septembre 2006, le GSPC a prêté allégeance à Al-Qaïda. Il a par ailleurs annoncé, en janvier 2007, sa décision de changer son nom pour Al-Qaïda au Maghreb islamique (AQMI). Le groupe terroriste mène toujours la plupart de ses opérations en Algérie. En avril 2007, AQMI a utilisé des voitures piégées pour attaquer simultanément les bureaux du premier ministre et un poste de police dans la capitale, Alger, tuant 33 personnes au total. En décembre 2007, un attentat mené contre le Conseil constitutionnel algérien et le bureau des Nations Unies à Alger a fait 63 morts. Les bases militaires situées dans le sud et le nord du pays ont également été attaquées à plusieurs reprises.

Les dirigeants d'AQMI sont presque exclusivement algériens. L'homme cité comme étant l'émir d'AQMI sur la Liste des sanctions contre Al-Qaïda élaborée par les Nations Unies en 2007 est Abdelmalek Droukdel, un ingénieur de 41 ans qui aurait combattu en Afghanistan. Dans une interview accordée au New York Times en juillet 2008, Droukdel a revendiqué plusieurs attentats et promis de «libérer le Maghreb islamique des fils de la France et de l'Espagne... et de le protéger de la cupidité étrangère et de l'hégémonie des croisés».

«Marlboro Man»

Dans une interview publiée récemment sur le site internet Al Wissâl, l'un des principaux commandants de brigades d'AQMI, Mokhtar Belmokhtar, aussi appelé Khaled Abou Al-Abass, a rappelé aux musulmans que «le trafic ou la vente de drogue, même en terre d'infidèles, est un interdit dans les lois d'Allah, et [que] cela est clair et indiscutable». AQMI entretient des liens étroits avec les trafiquants d'armes, de migrants, de narcotiques et de cigarettes du Sahara, qui sont particulièrement prospères, et l'intérêt de Belmokhtar pour ce trafic lui a valu le surnom de «Marlboro Man».

Comme Droukdel, Belmokhtar et Abdel Hamid Abou Zeïd sont depuis longtemps identifiés comme les principaux chefs d'AQMI dans le sud de l'Algérie et ont été condamnés par contumace à de lourdes peines par les tribunaux algériens. On raconte qu'ils sont à la tête d'importants empires commerciaux et qu'ils ont tous deux épousé des femmes touarègues pour s'attirer les faveurs des communautés touarègues.

Selon certaines informations, la brigade (ou katiba) d'Abou Zeïd opère au Mali et au Niger tandis que celle de Belmokhtar se concentre plutôt sur l'ouest du Maghreb. La Mauritanie semble être une cible plus prioritaire que le Mali. Belmokhtar reproche à l'État malien d'accueillir une ambassade israélienne, d'entretenir des liens étroits avec les services de renseignements américains et d'adopter une position intransigeante à l'égard des militants islamistes.

Meurtres et kidnappings

La notoriété d'AQMI, en particulier dans les médias occidentaux, tient principalement à son implication dans divers enlèvements. En 2003, l'ancêtre du groupe, le GSPC, avait enlevé 32 touristes en Algérie avant de relâcher les 31 survivants plusieurs mois plus tard. AQMI a ciblé des groupes plus restreints. Les diplomates canadiens des Nations Unies Robert Fowler et Louis Guay, kidnappés au Niger en décembre 2008, transférés au Mali et relâchés en avril 2009 après quatre mois de captivité, sont les personnalités les plus influentes qui ont été enlevées par le groupe terroriste.

Parmi les autres personnes qui ont été prises en otage, on compte notamment sept employés de l'entreprise française AREVA, des travailleurs humanitaires et des touristes. Edwin Dwyer, un citoyen britannique qui appartenait à un groupe de touristes enlevés en 2009, et le travailleur humanitaire français Michel Germaneau font partie des otages qui ont été exécutés ou qui sont morts en captivité.

Si les gouvernements des pays dont les otages étaient originaires ont donné peu de détails sur les montants des rançons et les revendications précises d'AQMI, on sait toutefois que celles-ci incluaient le retrait des soldats français d'Afghanistan et la libération de hauts responsables d'Al-Qaïda.

Le versement de millions de dollars de rançons a été une source de division entre les gouvernements des pays dont des ressortissants ont été enlevés (la France, la Grande-Bretagne et l'Italie, par exemple) et les gouvernements africains impliqués dans les négociations. L'Algérie et la Mauritanie ont vivement critiqué le Mali pour avoir relâché des agents connus d'AQMI en échange des otages.

Mali – le maillon faible

Le président déchu Amadou Toumani Touré avait rejeté à plusieurs reprises des accusations selon lesquelles l'engagement officiel du Mali dans la lutte contre le terrorisme n'était pas assorti d'actions concrètes. M. Touré, ardent défenseur des initiatives antiterroristes soutenues par les États-Unis, avait fait remarquer que le Mali était un grand pays, qui s'étendait sur 1,24 million de kilomètres carrés, et il ne cessait d'appeler à un renforcement de la coopération militaire dans la région.

Le président de la Mauritanie, Mohamed Ould Abdel Aziz, a récemment averti que «le nord du Mali [était] une porte ouverte au terrorisme» et que les combattants d'AQMI emmagasinaient à volonté des réserves de nourriture et de carburant dans des villes comme Gao et Tombouctou et utilisaient des véhicules facilement identifiables. AQMI a attaqué des ambassades dans la capitale mauritanienne, Nouakchott, pris des garnisons pour cible et tué des touristes. L'armée mauritanienne a mené des opérations de poursuite au Mali, parfois conjointement avec l'armée malienne.

Un haut responsable français cité dans l'hebdomadaire L'Express en novembre 2011 abondait dans le même sens que M. Ould Abdel Aziz : «Nous sommes très remontés contre les Maliens... Qu'il s'agisse des cellules d'AQMI... de leurs liens avec les Touaregs ou du trafic de cocaïne latino-américaine en chemin pour l'Europe, ce n'est plus de la passivité, c'est de la complicité. Nous disposons de preuves irréfutables.»

Touaregs et terroristes – alliés ou adversaires?

Certains dénoncent l'incapacité du Mali à lutter contre AQMI et affirment que le vide sécuritaire dans le Nord est attribuable aux accords de paix qui se sont succédé entre le gouvernement et les mouvements rebelles touaregs, et qui se sont accompagnés d'une réduction du nombre de bases militaires et de soldats déployés dans la région.

Bamako accuse les Touaregs de soutenir AQMI en partageant leur expérience du désert et leurs compétences en matière d'orientation, en servant d'auxiliaires et en ouvrant leurs réseaux commerciaux. Selon des spécialistes du Sahel, il serait impossible pour AQMI d'agir dans le nord du Mali si l'organisation ne bénéficiait pas d'un certain accueil favorable de la part des Touaregs.

Les salafistes d'AQMI et les nomades du Nord ont certes peu d'affinité spirituelle, mais d'anciens otages comme Robert Fowler disent que les combattants d'AQMI respectent les besoins et les coutumes locales. Ils apportent aussi des revenus complémentaires. À Bamako, un militant pour la paix spécialisé dans la région de Kidal a expliqué : «Quelles sont les solutions pour les jeunes [Touaregs]? Il est facile de se mettre à leur place et de comprendre à quel point il peut être tentant de participer au trafic de drogue ou à toute autre aventure.»

Source : www.irinnews.org

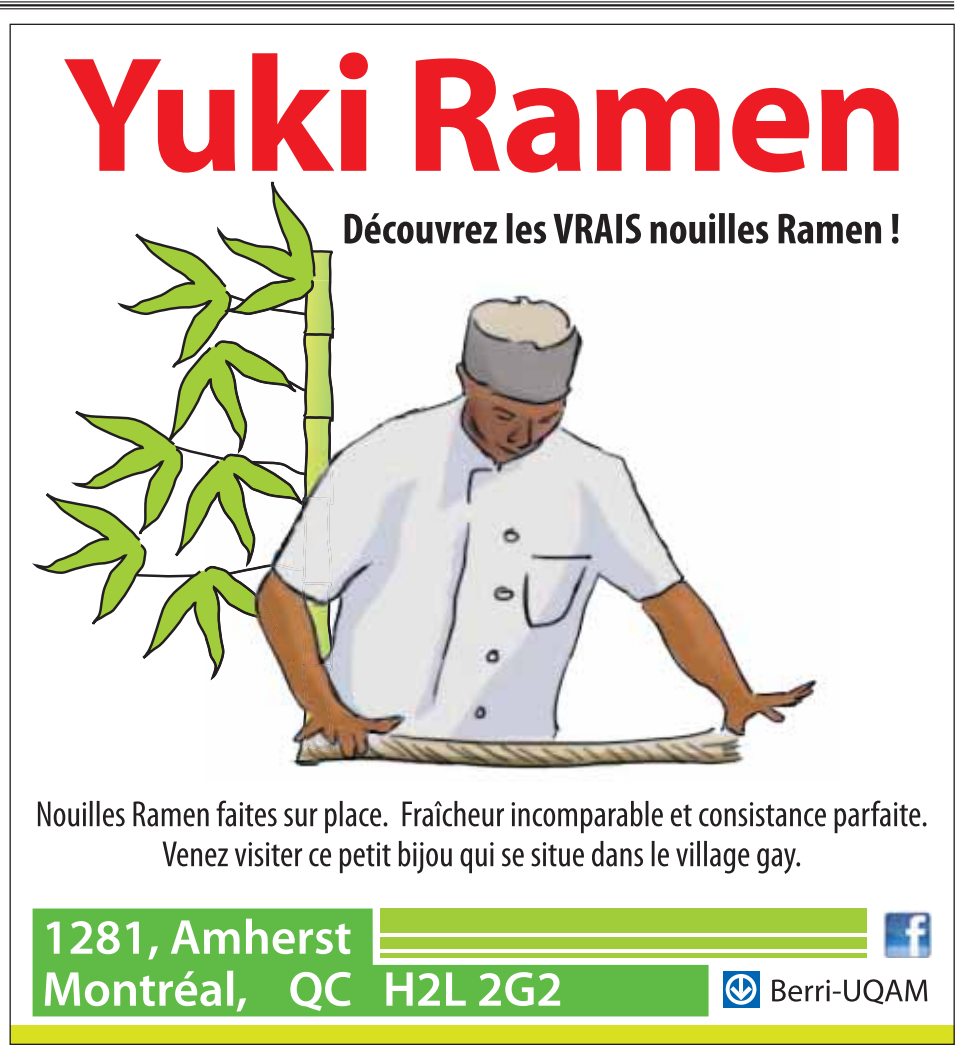

Immobilier

FICHE TECHNIQUE
Unités : 3 1/2, 4 1/2, 5 1/2 avec *penthouse* sur deux étages
Surfaces : de 621 pi² à 1477 pi²
Prix : de 186 000 $ à 410 000 $ plus taxes

Spécificités
Caméra de sécurité
Stationnement dans la cour intérieure
Stationnement pour vélos
Air climatisé
Système d'échangeur d'air

Bourget Capital Inc.
La Machinerie, patrimoine exceptionnel dans l'arrondissement du Sud-Ouest, propose une grande variété de lofts.

La Machinerie dans le quartier Saint-Henri

Des lofts, dans un très cher héritage !

Stéphanie Mahé
Époque Times

Héritage du passé, La Machinerie fut construite en 1879 par William Manufacturing Co. Cette bâtisse rachetée quelques années plus tard par Singer Sewing Machine Co., qui dominait à l'époque le marché mondial de la machine à coudre, est un jalon de l'histoire de Montréal alors que la métropole était le centre manufacturier de textile du Canada.

À l'époque, Montréal était la troisième ville au monde, après Londres et New York, à accueillir Singer Sewing Machine Co. Aujourd'hui, le quartier Saint-Henri recèle encore tous les charmes de ses anciennes usines au caractère patrimonial.

Depuis quelques semaines seulement, le bureau des ventes du projet La Machinerie, anciennement Singer Sewing Machine Co., a fait des ventes très encourageantes. Situé sur la rue Saint-Jacques, entre Rose-de-Lima et Bourget, le projet contient une cour intérieure.

Les lofts authentiques proposés avec leurs murs de brique exposés et leurs poutres en bois apparentes accentuent le côté douillet de ces grands espaces aux murs élancés. Aussi, le cachet exceptionnel représenté par toute son histoire fait partie intégrante de sa richesse.

Aspects particuliers

Habituellement, les bâtiments sont construits avec une certaine profondeur, tandis qu'à son origine La Machinerie a été réalisée dans une pleine largeur.

«La profondeur de l'édifice est à peine de 37 pieds, ce qui donne une façade beaucoup plus vaste. Le pourcentage de fenestration au pied carré est extraordinaire», précise Émile Fattal, promoteur pour Bourget Capital Inc.

Les points importants afin de faire des économies d'énergie nous sont aussi soulignés par le promoteur : «C'est de n'avoir aucune infiltration d'air, de réaliser une bonne isolation au niveau vertical, ce qui rend le toit très bien isolé et avec cela on maintient un niveau d'intégrité très très important.»

Bourget Capital Inc.
Espace séjour très chaleureux avec ses murs de brique et ses hauts plafonds pouvant s'élancer jusqu'à presque 12 pieds.

Bonne intégration des éléments

Les lofts du rez-de-chaussée possèderont une pièce intégrée au sous-sol. Cette dernière sera donc dans les fondations principalement composées de moellons. Le sous-sol sera aménagé avec le même standard que le rez-de-chaussée.

«Ce qui est important, c'est que l'enveloppe du bâtiment demeure la même qu'à l'époque», précise le promoteur.

Sur le dernier étage mansardé, des puits de lumière vont être ajoutés. «Ce sera une grande structure et vraiment surdimensionnée», s'enchante Émile Fattal. En suivant cette lumière naturelle, l'accès à une terrasse privée ne sera plus loin.

De nombreux modèles sont proposés par les architectes et ingénieurs, du 3 1/2 au *penthouse*, les unités possèderont un bon fenêtrage. Les plus grandes unités (12 au total) bénéficieront de terrasses privées sur le toit et offriront une vue exceptionnelle sur la ville, sur le Mont-Royal et sur le fleuve.

Activités et services

De nombreux attraits sont offerts aux futurs propriétaires : une salle d'exercice, un espace intérieur commun avec télévision, une terrasse extérieure avec BBQ, un spa sur la terrasse commune ainsi qu'un potager dans la cour intérieure.

L'édifice propose deux unités du rez-de-chaussée agencées en espaces à bureau. La Ville a demandé au promoteur de réserver ces unités à cet effet afin qu'il y ait aussi des personnes présentes dans ce bel édifice durant la journée.

D'une riche expérience de 35 ans, Émile Fattal sait nous transmettre sa passion des bâtiments patrimoniaux ainsi que son grand intérêt pour l'histoire qui entoure les grandes architectures du passé.

Si vous désirez de plus amples renseignements, vous pouvez visiter : www.lamachinerie.ca

Villa Mont-Royal
ÉLECTROS INCLUS, STATIONEMENT INTÉRIEUR AVEC RANGEMENT INCLUS, SUPERBE VUE, PRÈS DES PARCS, DES COMMODITÉS ET DES TRANSPORTS EN COMMUNS
À DIX MINUTES DU CAMPUS DE L'UNIVERSITÉ DE MONTRÉAL
MODÈLES 1 ET 2 CHAMBRES
OCCUPATION AUTOMNE 2011

75 % VENDU
MAINTENANT OUVERT
Bureau des ventes :
155, Chemin Bates # 101
514 439-1600

ONGLES DIVA
Pose d'ongle acrylique Spécial 30 $
Remplissage acrylique Spécial 17 $
Manucure et pédicure Spécial 40 $
Cirage et polissage
Avec ou sans rendez-vous
Lun. au mer. : 10 h à 20 h 30
Jeu. et vend. : 10 h à 21 h
Sam. et dim. : 10 h à 17 h
Certificats-cadeaux disponibles
VISA
514 282-9449
705, Ste-Catherine O. · CENTRE EATON · Niveau Métro 2

La Grande BRADERIE de MODE Québécoise
Ne manquez pas l'événement mode et magasinage le plus attendu de la saison!
19-20-21-22 AVRIL
Avec plus de **100 designers** participants!
Liquidation d'échantillons et surplus d'inventaire! 50% à 80%
MARCHÉ BONSECOURS
350, rue Saint-Paul Est et 325, rue de la Commune Est
Vieux-Montréal MÉTRO Champ-de-Mars
t. 514.866.2006, poste 300
www.braderiedemodequebecoise.com SUIVEZ-NOUS SUR
Production Anne de Shalla
LOU LOU
métro
TAVÄN & MITTO
© photo: LEDA & ST.JACQUES (rodéo)

Belcourt

Belcourt

Belcourt

À GAUCHE: Le quartier des spectacles est l'environnement immédiat de Rythme avec ses condos de style loft. EN HAUT: Cube est situé dans Notre-Dame-de-Grâce, près d'un secteur commercial à la mode. EN BAS: Le projet Flex : une piscine sur le toit, à quelques pas du centre-ville.

Belcourt

Un bureau des ventes : trois projets

NATHALIE DIEUL
Époque Times

Cube, Flex et Rythme sont les nouveaux projets de la compagnie Belcourt, qui vient tout juste d'ouvrir un bureau des ventes commun aux trois constructions à venir. Le concept est intéressant pour ceux qui cherchent un condo : en un même lieu, ils peuvent être renseignés sur trois projets différents dans trois quartiers distincts.

L'entreprise Belcourt est une pionnière dans le domaine des condominiums à Montréal et est bien connue pour son sérieux. «Ça fait plus de 50 ans qu'elle fait des projets résidentiels. C'est le constructeur du premier projet de condominiums au Québec. Elle a commencé sur la banlieue ouest de Montréal. Ce sont des experts en condos», indique Marc Ranger, directeur des ventes chez Belcourt.

Grâce à la réputation de Belcourt, l'ouverture du bureau des ventes d'un concept innovateur a été un succès le lundi 9 avril. L'équipe de vente a été très occupée toute la journée, en particulier pendant la matinée, et au moins 20 réservations de condominiums ont été effectuées avant la fin de la journée, alors que d'autres visiteurs venaient encore se renseigner. Plusieurs de ces réservations ont été faites par des clients chinois qui apprécient particulièrement les petits condos. En effet, les condos de 400 à 600 pieds carrés sont nombreux dans les trois bâtiments projetés. «Les réservations se sont distribuées à travers les trois projets», souligne le directeur des ventes.

Reconnaissance

D'une manière générale, l'entreprise a beaucoup d'anciens clients qui reviennent pour acheter dans un nouveau projet. M. Ranger explique : «Ils ne veulent pas nécessairement changer, mais ils veulent prendre un autre investissement. Peut-être louer l'ancien et habiter le nouveau, ou ça peut être pour leurs enfants qui vont à l'école, surtout ici [Flex] puisqu'on est proche des universités. Et Rythme, c'est la même chose, c'est proche de l'UQAM.»

Les associations professionnelles telles que Qualité Habitation et l'ACQ (Association de la construction du Québec) reconnaissent également le travail de Belcourt, ainsi que celui de son président et fondateur, Michael Zunenshine.

«Nos projets sont toujours finalistes en ce qui concerne la garantie Qualité Habitation et l'ACQ », souligne Helen Kritikakos, directrice du marketing chez Belcourt. Ils gagnent régulièrement des prix, mais «ceux qui sont les plus prestigieux sont : le prix carrière gagné en 2008 et le prix entrepreneur performance excellence de 2011», tous les deux décernés par Qualité Habitation.

Cube, Flex et Rythme

Peu importe que l'on choisisse Cube, Flex ou Rythme, le système de climatisation est inclus et les électroménagers en acier inoxydable sont fournis dans les cuisines (réfrigérateur, micro-ondes, hotte, poêle, lave-vaisselle). Les planchers sont en bois franc et les comptoirs en quartz. Toutes les unités sont vendues avec un espace de rangement au sous-sol.

«Et surtout, souligne Marc Ranger, tous les projets Belcourt sont extrêmement bien placés, ce sont des endroits particuliers, proches d'un métro.»

Cube

- Dans Notre-Dame-de-Grâce, sur la rue Sherbrooke, entre Prud'homme et Décarie (adjacent au nouveau centre hospitalier de l'Université McGill)
- Près du métro Vendôme
- 70 unités
- 4 étages
- Condos de 1 et 2 chambres (beaucoup de 2 chambres à coucher), certains avec mezzanine
- Cour intérieure
- 45 espaces de stationnement souterrain
- Superficies : de 516 à 1264 pieds carrés
- Prix : de 156 000 $ à 443 000 $ (taxes incluses)
- Livraison : octobre 2013

Flex

- À quelques pas du centre-ville, sur la rue Bishop, entre René-Lévesque et Sainte-Catherine
- Près des métros Guy-Concordia (ligne verte) et Lucien-L'Allier (ligne orange)
- 196 unités
- 10 étages
- Condos de 1 et 2 chambres à coucher, dont des *penthouses* sur 2 niveaux avec mezzanine
- Sur le toit : piscine extérieure chauffée, sauna, gymnase, terrasse avec section barbecue, et salle commune
- 91 espaces de stationnement souterrain
- Superficies : de 472 à 1455 pieds carrés
- Prix : de 199 000 $ à 762 000 $ (taxes incluses)
- Livraison : mars 2014

Rythme

- En plein cœur du quartier des spectacles, sur la rue Mayor
- Très près du métro Place-des-Arts
- 90 unités
- 10 étages
- Immeuble préexistant reconverti (donc très peu de balcons)
- Condos de type loft d'une et deux chambres à coucher (beaucoup de petites unités)
- Sur le toit : terrasse et gymnase
- 11 espaces de stationnement souterrain
- Superficies : de 429 à 779 pieds carrés
- Prix : de 154 000 $ à 420 000 $ (taxes incluses)
- Livraison : juillet 2013

Pour de plus amples renseignements, veuillez visiter : www.belcourtcondos.com

Maisons avec espace et lumière à Saint-Hubert

NATHALIE DIEUL
Époque Times

Il ne reste que quelques maisons individuelles à construire pour compléter le projet Chantignole, commencé dans le milieu des années 1990 à Saint-Hubert. Des maisons avec «de l'espace, beaucoup de lumière et une bonne planification pour arriver à des prix compétitifs», explique le promoteur Richard Leclair.

Chantignole s'inscrit dans un projet de près de 400 maisons détachées. Celles à construire font partie de la troisième et dernière phase du projet, comprenant 225 unités. La plupart d'entre elles se sont vendues sans même faire de publicité, les clients venant d'eux-mêmes.

Seulement une trentaine de maisons sont encore à vendre. Les habitants de Chantignole pourront donc profiter pleinement de la tranquillité d'un environnement sans travaux de construction.

M. Leclair explique pourquoi ils arrivent à faire des maisons à partir de moins de 300 000 $, tout inclus : «On a planifié à long terme l'ensemble des infrastructures. Quand je parle d'infrastructures, je parle des rues et des égouts.» D'après le promoteur, c'est ce qui explique un écart de 30 000 $ à 50 000 $ avec les maisons construites par les compagnies concurrentes.

Pour de plus amples informations, téléphonez au 450 926-0007 ou visitez les maisons modèles au 1312 Gaétan-Boucher, Saint-Hubert.

FICHE TECHNIQUE

Surfaces : 1350 pi² (modèle à un étage) à 2250 pi²
Terrains : 4500 pi² (terrains plus grands disponibles en option)
Planchers de bois et comptoirs de formica
Prix : de 296 700 $ à 375 500 $, taxes incluses
Le prix comprend la maison, le terrain, le coût des infrastructures.
Le prix ne comprend pas la garantie des maisons neuves obligatoires, le terrassement, les gouttières.

Près de Chantignole

- école primaire francophone (à distance de marche de certaines maisons du projet)
- 3 écoles secondaires (francophone, anglophone et internationale), à une courte distance en autobus
- le plus grand parc de la ville de Saint-Hubert
- le centre-ville de Saint-Hubert avec les centres commerciaux
- les Promenades Saint-Bruno
- les services d'autobus qui mènent au métro de Longueuil

Chantignole

Plusieurs modèles de maisons de superficies différentes sont disponibles.

Chantignole

Avec de grands terrains et la proximité des écoles, une maison comme celle-ci fait le bonheur d'une famille.

Art et culture

Cinéma : *Intimidation*

Jeunesse au beurre noir

Alliance Films Media

Le jeune Alex, victime d'intimidation dans le documentaire *Intimidation* réalisé par Lee Hirsch.

Mathieu Côté-Desjardins
Époque Times

Gagnant d'un prix Emmy et récompensé au festival de Sundance, le réalisateur Lee Hirsch signe *Intimidation*, version française de *Bully*, un documentaire sur des adolescents victimes d'intimidation.

Cette année, plus de 13 millions de jeunes seront victimes d'intimidation aux États-Unis. *Intimation* plonge dans l'univers de ces jeunes et de leurs familles afin de dépeindre, au moyen de témoignages poignants, ce phénomène dévastateur. Au fil de leur histoire, les acteurs nous font vivre chacun une facette différente de l'intimidation, fléau épidémique en Amérique.

Il est rare que des documentaires s'intéressent aux enfants et aux adolescents, ou même qu'il soit permis d'approcher ces derniers avec des caméras pour traiter de sujets tabous. Il aura fallu en arriver à des actes irréparables pour qu'on se décide enfin à faire le gros plan sur leur réalité. *Intimidation* lève le voile sur différents problèmes, notamment sur la paralysie et l'indifférence des enseignants et sur l'inaction des directions scolaires, voire les faux-semblants de solutions qu'elles adoptent. Autrement dit : le laisser-aller d'une bonne part des adultes devant le problème de l'intimidation est mis à jour. Dès le commencement du film, on peut saisir le défi colossal et émotionnel qu'ont dû relever le réalisateur Lee Hirsch et son équipe.

Le traitement ressemble à celui de Davis Guggenheim avec son documentaire *Waiting for Superman*, paru en 2010. *Intimidation* est amené de façon relativement primaire, sans fla-fla, de manière plus ou moins captivante et se canalise quasi uniquement sur la vie de cinq familles de cinq jeunes. Le tout donne inévitablement un sentiment de lourdeur, mais aussi de longueur, sans que cela devienne ce qui reste comme impression finale à la sortie du film.

Intimidation n'apporte aucune solution au problème, mais souligne l'existence de quelques regroupements fondés par des parents et des membres de petites localités dont la plupart ont perdu des enfants à cause de l'intimidation. En faisant une lecture différente du documentaire, on pourrait conclure qu'il n'existe pour ainsi dire aucune solution convenable à l'intimidation. Chose certaine, *Intimidation* prend le pouls de la jeunesse actuelle, une jeunesse habitée d'une violence particulière.

L'intimidation ne touche pas uniquement les États-Unis, bien que ce soit ce que certains pourraient croire après avoir visionné le documentaire. En effet, la réalité québécoise est aussi fort inquiétante : pensons seulement au drame de Marjorie Raymond survenu à la fin de l'année 2011. La Fondation Jasmin-Roy (fondationjasmin-roy.com/) participe à la promotion du film, ce qui donne un peu d'espoir pour le Québec. Rappelons également qu'il est possible de se joindre à la communauté internationale dans la lutte contre l'intimidation (thebullyproject.com/).

Aux États-Unis, le film a obtenu une cote «R», c'est-à-dire que les spectateurs âgés de moins de 17 ans doivent être accompagnés d'un adulte, ce qui restreint l'accès aux jeunes, qui sont les premiers visés par ce film. Heureusement, comme le documentaire a été classé «G» («Général») par la Régie du cinéma au Québec, le film pourra ici être vu par ceux auxquels il s'adresse, c'est-à-dire les jeunes. Dans le reste du Canada, le documentaire a été classé «PG» («Parental Guidance»), ce qui signifie qu'il n'y a pas de restriction d'âge. Voilà une idée de sortie scolaire qui pourrait s'avérer très éducative.

Vente aux enchères d'objets d'art asiatiques

Nathalie Dieul
Époque Times

Le 20 avril, les amateurs d'art asiatique seront servis : la maison de vente Iegor mettra en vente 200 lots d'objets d'art asiatiques d'une qualité exceptionnelle. Bien que l'entreprise Iegor soit basée à Montréal, des acheteurs du monde entier pourront prendre part aux enchères.

Iegor

Vase monumental en jade blanc «mutton fat» d'une taille exceptionnelle (40 cm), gravé de la marque impériale de Qianlong. Tout est sculpté dans un même bloc de pierre, un travail d'une finesse extrême.

Iegor

Détail du même vase monumental, «une qualité jamais vue au Canada. Si je ne devais retenir qu'une pièce, je ne retiendrais que celle-ci», rapporte le directeur du département des Arts d'Asie de Iegor.

Iegor

Brûle-encens en bronze «gold-splashed» marqué par le sceau de l'empereur Xuande (XVe, XVIe siècle)

Les pièces proposées seront variées. Il y aura «beaucoup de jades, des porcelaines d'excellente qualité, des tabatières et des bronzes», explique Thibault Duval, directeur du département des Arts d'Asie chez Iegor. Ces pièces proviennent en grande majorité de la Chine, qui fournit 80 % des lots proposés. Seront également mis en vente un ornement de selle du Tibet, des pièces japonaises provenant de la très renommée collection Haas et quelques bouddhas de Birmanie.

La qualité des pièces proposées est remarquable. Selon M. Duval, «il y a des collections absolument incroyables à Montréal. Il y a une grande tradition de collections ici, notamment en ce qui concerne le jade, depuis les années 1800».

La grande vedette de la vente du 20 avril est un vase monumental que M. Duval décrit comme «exceptionnel par sa provenance, par la qualité de sa pierre et par ses proportions, mais aussi par une iconographie très intéressante, qui allie à la fois le phénix et la pivoine, la pivoine qui est la fleur impériale par excellence», précise-t-il. Ce vase a été acheté de Parke-Bernet Sotheby's New York en 1961 et le catalogue de l'époque sera remis à l'acheteur avec l'objet.

La maison de vente aux enchères IEGOR - Hôtel des Encans a été fondée il y a près de 30 ans par Iegor de St-Hippolyte, originaire de Russie, et par sa femme. M. de St-Hippolyte a fui son pays avec sa famille à l'arrivée des communistes au pouvoir. Il a, entre autres, été commissaire-priseur pour le prince Rainier de Monaco.

L'entreprise Iegor est reconnue mondialement pour les recherches sérieuses qu'elle mène au sujet des œuvres d'art qu'elle vend et pour ses catalogues à dimension muséale, qui comprennent des descriptions faisant référence à d'autres pièces trouvées dans les musées ou déjà passées aux enchères.

Iegor est également un pionnier de l'encan à distance depuis 1999. Peu importe où ils se trouvent, les amateurs peuvent soit «s'inscrire afin d'être appelés [au moment de l'encan], laisser un ordre d'achat sans être présents ou enchérir directement sur le web», mentionne Thibault Duval. Il suffit aux intéressés de communiquer avec M. Duval pour recevoir de 10 à 15 photos de chaque objet présenté ainsi que tous les renseignements afférents.

Internet est donc un outil important permettant à Iegor de joindre des milliers de personnes lors de chaque vente. Pour le directeur du département des arts d'Asie, «ce qui attire les clients, c'est la qualité!».

Les enchères débuteront le 20 avril à 10 h précises à Montréal [7 h, Vancouver | 22 h, Pékin] et 60 lots seront écoulés par heure.

Pour des renseignements supplémentaires, veuillez visiter : www.iegor.net.

Cinéma : *Intouchables*

Pas à la hauteur de sa réputation

Mathieu Côté-Desjardins
Époque Times

C'est enfin au tour du Québec d'avoir accès au film français «chouchou» de l'année, *Intouchables*, des réalisateurs Eric Toledano et Olivier Nakache. Les attentes auront été considérables pour un film acceptable mais sans plus.

Driss (Omar Sy, *Micmacs à tire-larigot*), un jeune de la banlieue, tout juste sorti de prison, se présente à une entrevue afin d'être engagé comme aide à domicile pour Philippe (François Cluzet, *L'art d'aimer*, *Les liens du sang*), riche aristocrate devenu paraplégique à la suite d'un accident de parapente. Malgré son peu d'intérêt initial pour cet emploi et le fait qu'il soit le moins qualifié des candidats, Driss arrivera à développer une grande relation de complicité avec Philippe, grâce à son sens de l'humour.

Intouchables établit un contexte visant à toucher le spectateur mais qui, tout bien considéré, n'y arrive pas. Bien que crédible, l'histoire n'émeut pas. Ce film est à ranger dans le rayon des souvenirs éphémères. La partie dramatique, qui lui aurait donné un peu plus de tonus, est malheureusement anecdotique, même si François Cluzet, par son jeu toujours très pointu, porte le film à bout de bras. On sent tout de même une bonne chimie entre Cluzet et Sy.

Même si *Intouchables* s'inspire de faits vécus extraordinaires, le résultat ne l'est pas. Il faut dire qu'après avoir tant entendu parler de cet «hypersuccès» en France par les médias, il est difficile de ne pas avoir de grandes attentes, peu importe de quel angle on voit *Intouchables*. Le battage médiatique dans la francophonie est nécessairement responsable que l'on soit plus intéressé par la symbolique du film (aussi gentille soit-elle) que par ses qualités concrètes. On a fait de ce long métrage un «film-phénomène», sans pour autant qu'il renferme d'éléments vraiment phénoménaux. Ce qui pourrait être caractérisé d'un exploit est tout le parcours qu'ont fait les deux réalisateurs et scénaristes et les deux acteurs principaux pour arriver à la livraison d'*Intouchables*. Donc, le *Making-Of* serait facilement plus étonnant et profond que le film lui-même.

Intouchables possède ce qu'il faut pour plaire à la masse : blagues (à l'occasion pénibles, parfois subtiles, mais souvent triviales), jurons à la tonne, croisement musique pop et classique, contraste pauvre et riche, souffrance et liberté, ignorance et culture, etc. La trame sonore, faisant ressortir le piano allègrement, vient calfeutrer pour quelques instants les manques du film pour apporter des moments de paix. Le piano agit également à titre de rehausseur de goût.

La publicité vous recommandera *Intouchables*, mais il n'est pas si recommandable. Les forces que ce film souhaitait tant évoquer chez le public s'écrasent en cours de route.

Alliance Films Media

Philippe (François Cluzet, droite) et Driss (Omar Sy, gauche) en pleine balade hivernale dans le film *Intouchables*

Alliance Films Media

Un lien particulièrement fort unit Philippe (François Cluzet, droite) et Driss (Omar Sy, gauche) dans le film *Intouchables*.

Est-ce que la télépathie est contradictoire à la science ?

Plusieurs commencent à penser que non

CHRIS CARTER

Récemment, le journaliste Steven Volk a été surpris de découvrir que Richard Wiseman, un septique et éminent psychologue, avait admis que les preuves sur la télépathie étaient si respectables que «selon les standards de n'importe quel autre secteur scientifique, elle est démontrée». M. Volk poursuit en écrivant «encore plus incroyable, comme je le rapporte dans le *Fringe-ology*, un autre septique éminent, Chris French, est d'accord avec lui».

Volk serait probablement encore plus étonné d'apprendre qu'en 1951, le psychologue Donald Hebb a écrit ceci:

«Pourquoi n'acceptons-nous pas les PES (perceptions extrasensorielles) comme un fait psychologique? Le Centre de recherche Rhine a offert assez de preuves pour nous convaincre sur presque toutes les autres questions… Personnellement, je n'accepte pas les PES, parce que ça n'a pas de sens. Mes références, comme la physique et la physiologie, m'indiquent que les PES ne sont pas réelles malgré les preuves comportementales rapportées. Je ne sais sur quelles autres bases mes collègues les rejettent. Rhine peut s'avérer être juste, aussi improbable que je puisse le penser, et mon propre rejet de son point de vue est, au sens littéral, un préjudice.»

Quatre ans plus tard, George Price, un chercheur alors associé au Département de médecine de l'université du Minnesota, a publié un article dans le prestigieux journal *Science* qui commençait par :

«Les adeptes de phénomènes psychiques... semblent avoir gagné une victoire décisive et ont pratiquement fait taire l'opposition… Cette victoire est le résultat d'expérimentations sérieuses et d'arguments intelligents. Des dizaines d'expérimentateurs n'ont obtenu que des résultats positifs dans l'expérimentation des perceptions extrasensorielles (PES), et les procédures mathématiques ont été approuvées par des statisticiens de premier plan. Contre toutes ces preuves, la seule défense qui reste aux scientifiques sceptiques est l'ignorance.»

Mais Price a par la suite affirmé : «Les PES sont incompatibles avec les théories scientifiques actuelles», et a demandé :

«Alors, si la parapsychologie et la science moderne sont incompatibles, pourquoi ne pas rejeter la parapsychologie? … Le choix se situe entre croire en quelque chose de "vraiment révolutionnaire" et "radicalement contradictoire à la pensée contemporaine", et croire en une possibilité de fraude et d'aveuglement. Lequel est le plus raisonnable?»

Nous avons donc deux sceptiques qui admettent que si le sujet était d'un autre champ d'enquête, les données expérimentales auraient emporté la partie depuis 1950.

Comme Price et Hebb avant eux, Wiseman et French ont soutenu que la télépathie est tellement extraordinaire que nous avons besoin d'un plus grand nombre de preuves que ce que nous exigeons normalement. Pourquoi devrait-il en être ainsi? La plupart des personnes croient en la télépathie en se basant sur leurs propres expériences et sont déconcertées qu'elle soit décrite comme un phénomène «extraordinaire».

C'est même plus déconcertant de constater que des études démontrent qu'une grande proportion de scientifiques acceptent la possibilité que la télépathie existe. Deux études, l'une avec plus de 500 scientifiques et l'autre avec plus de 1000 scientifiques, ont toutes les deux déterminé que la majorité des répondants considère la PES comme «un fait établi» ou «un fait possible» - soit 56 % et 67 % respectivement.

Les sondages comme ceux-là suggèrent que la plupart des scientifiques sont curieux et ouverts sur le sujet. Par contre, cela ne semble pas être le cas dans un domaine : la psychologie. Dans une étude précédente, seulement 3 % des scientifiques des sciences naturelles considéraient les PES comme «une impossibilité», comparativement à 34 % des psychologues.

En fait, les plus éminents sceptiques aujourd'hui sur les capacités psychiques – tels que Wiseman, French, James Alcock, Susan Blackmore et Ray Hyman - sont des psychologues. Une exception est le biologiste Richard Dawkins mais, comme Wiseman et French, il dit également que l'existence de la télépathie «mettrait les lois de la physique sens dessus dessous».

Un certain nombre de physiciens éminents comme Henry Margenau, David Bohm, Brian Josephson et Olivier Costa de Beauregard ont indiqué à plusieurs reprises que rien dans la mécanique quantique n'interdit des phénomènes psi[1]. Costa de Beauregard maintient même que la théorie de la physique quantique exige pratiquement que des phénomènes psi existent. Et le physicien Evan Harris Walker a développé un modèle théorique psi basé sur la formulation mécanique quantique de von Neumann.

Selon le raisonnement de Ray Hyman en 1996 (dans *SkepticalInquirer*), l'acceptation du psi exigerait que nous «abandonnions la relativité et la mécanique quantique dans leur formulation actuelle» ce qui serait absurde. La déclaration de Hyman contraste avec la théorie du physicien Costa de Beauregard qui a écrit que «la mécanique quantique relativiste est un plan conceptuel où les phénomènes comme la psychokinésie ou la télépathie, loin d'être irrationnels, devraient, au contraire, compter comme très raisonnables».

Comme mentionné précédemment, l'adhésion à une métaphysique vieux jeu semble beaucoup plus répandue parmi les psychologues que les physiciens.

Le psi est certainement incompatible avec la vieille vision du monde scientifique, basée sur la mécanique newtonienne et la psychologie comportementale. Ce n'est pas incompatible avec la vision émergente du monde scientifique, basée sur la mécanique quantique, les neurosciences et la psychologie cognitive.

Mais même avant que la mécanique quantique n'ait commencé à remplacer la mécanique classique dans les années 1920, plusieurs physiciens étaient beaucoup plus ouverts à examiner le phénomène psi que la plupart des psychologues semblent l'être aujourd'hui. Un nombre stupéfiant de physiciens éminents du XIXe siècle ont exprimé un intérêt dans les recherches métapsychiques, y compris William Crookes, l'inventeur du tube cathodique, utilisé aujourd'hui dans les télévisions et les moniteurs informatiques; J.J. Thomson, récipiendaire du prix Nobel en 1906 pour la découverte de l'électron; et Lord Rayleigh, considéré comme l'un des plus grands physiciens de la fin du XIXe siècle et récipiendaire du prix Nobel de physique en 1904.

Pour leurs efforts à étudier ces phénomènes ainsi que d'autres peu communs, ces hommes ont souvent été critiqués et impitoyablement ridiculisés par leurs collègues.

Photos.com

Les phénomènes parapsychiques ne sont peut-être pas en désaccord avec la science traditionnelle.

Chris Carter a étudié à l'université d'Oxford et il est l'auteur du livre Science and Psychic Phenomena: The Fall of the House of Skeptics (*Inner Traditions*).

1. *Psi : Relève du domaine de la parapsychologie. De l'alphabet grec,* Psi, *signifie psyche ou «esprit, âme».*

Sources:

Alcock, J.E., 1981. Parapsychology: Science or Magic? *New York: Pergamon.*

Alcock, J.E., 1985. Parapsychology: the Spiritual Science. *Free Inquiry, 5 (2), p. 25-35.*

Costa de Beauregard, Olivier, 1975. Quantum Paradoxes and Aristotle's Twofold Information Concept, *in Laura Oteri, editor,* Quantum Physics and Parapsychology *(New York: Parapsychology Foundation, 1975), pages 91 – 102.*

Costa de Beauregard, Olivier, 1979. The Expanding Paradigm of the Einstein Theory, in A. Puharich, *editor, The Iceland Papers (Amherst: Essentia Research Associates, 1979), pages 161-191.*

Evans, Christopher, 1973. Parapsychology – what the questionnaire revealed, *New Scientist, 25, January 1973, page 209.*

Hyman, R. 1996b. The Evidence for Psychic Functioning: Claims vs. Reality Skeptical Inquirer, *March/April 1996, pp. 24-26.*

Price, George, R. 1955. Science and the Supernatural, *Science Volume 122, number 3165, August 26, pages 359-367.*

Wagner, Mahlon, and Mary Monet, 1979. Attitudes of College Professors Toward Extra-Sensory Perception, *Zetetic Scholar, 1979, 5, pages 7 – 16.*

Walker, E.H. 1979. The Quantum Theory of Psi Phenomena, *Psychoenergetic Systems, Vol. 3, pages 259 – 299.*

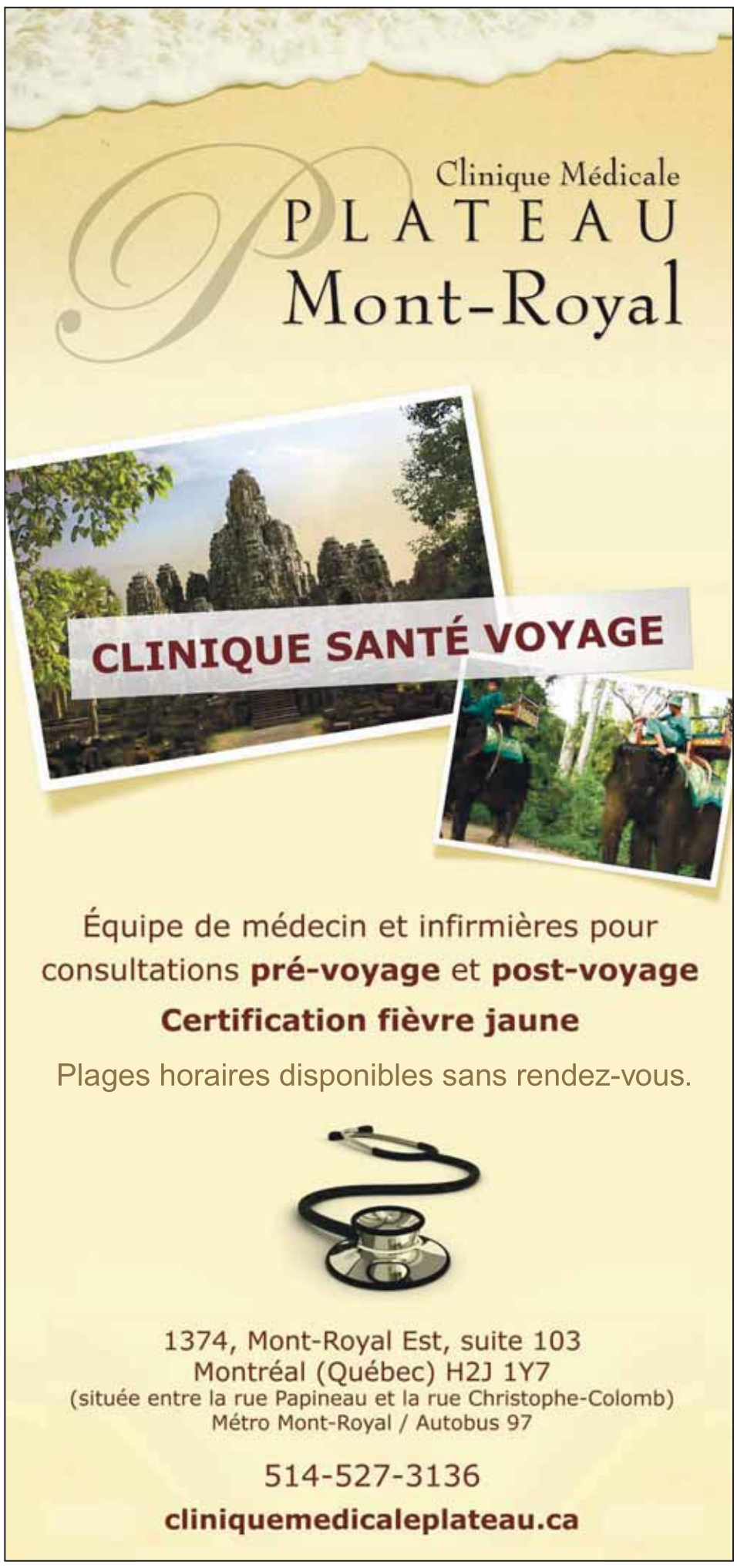

Comment négocier avec les Chinois ?

Matthew Robertson
Époque Times

La notion de «partenaire d'affaires» avec un étranger n'existe tout simplement pas chez les Chinois

L'Américain aborde généralement les négociations dans un esprit de «gagnant-gagnant», mais lorsqu'il tente de faire affaire avec des interlocuteurs chinois, il y laisse généralement sa chemise.

Ce n'est pas une mince affaire, explique Morgan Reed, directeur exécutif de l'Association for Competitive Technologies (ACT). Les Chinois viennent en affaires sans prendre de gants, alors que les entreprises américaines manquent d'agressivité, trop limitées par leurs règles et, jusqu'à un certain point, incapables de prendre la réelle mesure de leur adversaire.

Devant cette situation, Reed a adopté une approche similaire à celle d'un entraîneur : il a intégré le fait que les Chinois jouent un jeu différent et a mis au point toute sorte d'idées pour aider les Américains à apprendre de ce fait et essayer de réagir en retour. Pour lui, chez les Chinois, la notion de «partenariat d'affaires» avec un étranger n'existe tout simplement pas.

La pensée de Reed à l'égard de la Chine s'est forgée tôt alors qu'il écrivait sa thèse d'université, à la fin des années 1980, sur ce qui allait advenir de Hong Kong lorsque l'île passerait sous la coupe du Parti communiste chinois.

Comment remporter un débat?

Mais il lui est devenu évident que pour mieux comprendre «il lui fallait lire le chinois et en apprendre davantage sur la linguistique et la culture chinoise afin de saisir le sens réel de ce qui se passait».

Il s'est donc consacré à l'étude ardue du *chengyu*, ces expressions idiomatiques généralement composées de quatre caractères et qui résument souvent une leçon ou la morale d'une histoire. Dans une discussion, leur utilisation peut être capitale. «Si jamais vous discutez longuement avec un Chinois d'un certain âge, la capacité de livrer le bon *chengyu* au bon moment est très appréciée et marquera généralement le tournant de la discussion», raconte Reed. «Ceux qui sont capables de donner le bon *chengyu* remportent toujours les débats.»

Pour mener à bien la fonction de chef de son entreprise ACT, Reed s'inspire de son expérience avec les ordinateurs - il a appris la programmation avec son père qui était professeur d'informatique et, dès 1978, ils avaient un ordinateur à la maison - ainsi que de son étude de la Chine, de la langue chinoise et surtout de la culture du monde des affaires telles qu'elles se pratiquent en Chine actuellement.

ACT perçoit les cotisations des membres, ajustées selon la taille de l'entreprise, et en retour dirige des sessions de formation, rédige des rapports et défend les intérêts de ses membres lors de discussions politiques avec le gouvernement des États-Unis. Reed est régulièrement invité à témoigner devant les commissions du Congrès.

En raison de son rôle, Reed constitue un intermédiaire pour les entreprises qui cherchent à percer le marché chinois et il reçoit aussi des délégations en provenance de Chine, qui veulent en apprendre davantage sur l'innovation. Cela lui confère un large éventail d'échanges avec des acteurs multiples et un trésor conséquent de leçons pour les futurs entrepreneurs qui envisagent l'aventure chinoise.

Les Chinois ne cherchent pas un compromis, mais un résultat qui les satisfait

«L'erreur la plus fréquente que font les Américains, selon Reed, c'est de chercher à établir la meilleure offre possible pour les deux parties.» Mais ce n'est pas comme ça qu'il faut faire.

«Dans les négociations avec les Chinois, ceux-ci cherchent à obtenir le plus possible. Ils ne cherchent pas un compromis qui satisfait les deux parties. Ils sont très heureux d'un résultat qui les satisfait et qui rend l'autre malheureux.»

D'après lui, dans les négociations entre Chinois et Occidentaux, les Chinois n'ont aucun intérêt dans votre réussite. «Ils ne créent pas les mêmes liens ni les mêmes connexions avec les Occidentaux. C'est en partie en raison de notre modèle de fonctionnement : nous allons en Chine, faisons fabriquer des produits et partons. Vous ne construisez pas un réseau de relations. Il ne vous traite pas de la même façon qu'un membre de sa famille, une tante ou quelqu'un dont il aura éventuellement besoin.»

Fondamentalement, conclut Reed, «ne cherchez pas une situation gagnant-gagnant, cherchez la situation qui vous rapporte le gain maximum. Si vous partez avec l'idée du gagnant-gagnant, vous allez vous faire prendre et vous vous demanderez, "mais que s'est-il passé?"»

Les préjugés culturels compliquent par ailleurs les choses dans les deux sens. Par exemple, les Chinois ont adopté l'image idéalisée de l'Américain projetée par les films hollywoodiens et la culture pop américaine. Les Américains ne font pas de coups bas, pensent-ils.

Toutefois, ne pas faire de coups bas n'empêche pas d'être créatif. «Vous devez être prêt à comprendre que c'est un écosystème social complexe. Si vous cherchez des réponses simplistes sur la façon de traiter avec les Chinois, c'est très difficile. La pierre de touche, s'il y en avait une, serait de trouver l'effet de levier», soit l'utilisation du point sensible permettant de faire basculer une négociation.

La dichotomie est ici la suivante : les Américains s'en tiennent aux règles et ont confiance en autrui, alors que les Chinois vont passer par des raccourcis et faire tout ce qui est nécessaire pour l'emporter. Autrement dit : «Nous faisons des affaires en suivant les règles, alors qu'eux c'est dans le but de tirer avantage.»

Matthew Robertson/Époque Times

Morgan Reed, directeur exécutif de l'Association for Competitive Technologies, dans ses bureaux à Washington. Reed a mis au point une approche particulière pour négocier avec les interlocuteurs chinois.

L'approche américaine doit donc être sérieusement révisée, selon Morgan Reed. Il ne plaide pas pour transgresser des règles, comme des pots-de-vin, mais pour «comprendre, dans toute négociation, quel est votre avantage. Comment la personne devant vous peut-elle bénéficier de ce que vous lui proposez? Quels sont ses partenaires? Avec qui fait-elle affaire? Qui sont ses concurrents?»

Ces informations peuvent être rassemblées au cours de longues discussions en prenant le thé. «Vous devez être informé. Lorsqu'il est temps de négocier l'accord, vous avez besoin d'avoir ces informations.»

Comprendre des échanges occidentaux avec la Chine

Cette approche nous apporte d'importantes leçons sur les échanges occidentaux avec la Chine. Cette dernière a pris le dessus sur les États-Unis avec un système sophistiqué de politiques industrielles mercantilistes et ultraprotectrices qui ont mis à mal les emplois occidentaux et gravement mis en danger l'équilibre des échanges entre les deux pays.

«Les Américains sont-ils désavantagés? Oui, ils le sont, mais il fallait s'y attendre à cause de ces problèmes. Nous ne pouvons pas laisser tomber notre philosophie basée sur des règles, mais nous devons la modifier. Nous savons quelles sont nos règles, mais cela ne veut pas dire que nous ne pouvons pas chercher des avantages d'autres façons», explique Reed.

Une technique, par exemple, serait de raviver la concurrence entre les entreprises. Si l'on cherche à obtenir un accord avec l'entreprise A, on peut aussi démarcher l'entreprise E, la plus petite des cinq principaux concurrents de A, et voir si elle possède des renseignements utiles sur d'éventuelles pratiques commerciales douteuses de A. L'information peut avoir été obtenue d'une manière inélégante selon les standards américains, mais partager cette information peut être utile à E tout en permettant de conclure un accord.

Déterminer les intérêts et les contraintes des bureaucrates chinois et les mettre en concurrence est une autre compétence insuffisamment développée par les Occidentaux en affaires avec les Chinois. Solliciter des faveurs, utiliser la bureaucratie américaine pour punir les entreprises chinoises récalcitrantes et diminuer la pression du côté américain en est encore une autre. Les entreprises travaillant conjointement avec les sociétés d'investissements pour voir ce qu'elles connaissent de certains secteurs et comment les échanges fonctionnent dans ces secteurs en est encore une autre.

En résumé, il existe une panoplie de moyens d'action qui attendent d'être utilisés dès que les Occidentaux réaliseront qu'ils ne font pas affaire avec des «partenaires». «Nous considérons cela comme un partenariat. Comment pourraient-ils ne pas être nos partenaires? Nous avons acheté tout cela et nous ne serions pas partenaires?», ajoute Morgan Reed avec un ton moqueur.

Selon Morgan Reed, si les Américains n'ont pas encore réussi à comprendre cela, c'est en partie en raison de la façon traditionnelle de voir la Chine comme inspirée de la haute diplomatie, plutôt que l'expérience directe avec «les mains dans le cambouis». Cette façon – d'un savoir-faire d'un haut niveau de diplomatie et de bureaucratie, non cette approche de bas niveau, a été l'expérience de la Chine d'autrefois – a longtemps dominé la compréhension et l'approche des États-Unis.

«C'est nécessaire mais non suffisant, selon Reed, d'utiliser ces têtes brûlées qui ont passé cinq ans en lien direct avec la Chine, et les engager est aussi précieux que d'engager des diplômés de Princeton avec une spécialité en chinois.»

«Nous manquons de ces "têtes brûlées", à vrai dire.»

La nouille chinoise par excellence

Nathalie Dieul
Époque Times

Si je dis : «ramen», j'imagine que la grande majorité des lecteurs de cet article va imaginer un sachet de nouilles instantanées que l'on mange pour se faire un petit souper rapide. Pourtant, une visite dans le tout nouveau restaurant Yuki Ramen peut totalement changer votre conception du mot *ramen*, qui provient en fait du terme chinois *La mien.*

Les nouilles *La mien* sont fabriquées «en Chine depuis plusieurs milliers d'années. Il y a différentes manières de faire les nouilles selon les régions. Celles que l'on fait viennent du nord de la Chine. C'est la manière locale, mais aussi la plus populaire en Chine», explique David Yeh, administrateur et chef chez Yuki Ramen.

Un repas chez Yuki Ramen commence par une expérience visuelle spectaculaire : la confection des nouilles *La mien* devant vos yeux, derrière la vitre. Successivement, le cuisinier pétrit la pâte, l'étire, la fait claquer, l'entortille et renouvelle l'opération jusqu'à ce qu'elle soit d'une consistance parfaite.

Le chef forme ensuite un long cylindre de pâte qu'il coupe en plusieurs sections. Chacune de ces sections est ensuite étirée, pliée en deux, distendue à nouveau et à nouveau pliée cinq à six fois en étant légèrement roulée dans la farine. Comme par magie, les nouilles sont là, devant vos yeux, et il ne reste qu'à en couper l'extrémité avant de les faire bouillir pendant 10 secondes. Ça a l'air si simple, mais je suis bien certaine que ces gestes demandent une grande pratique.

Une fois déposées dans le bouillon, avec les légumes et la viande, un autre plaisir commence. Comme les nouilles «sont tirées à la main, elles sont plus fraîches et plus élastiques, elles ont plus de consistance», précise le chef. Il s'agit effectivement d'une expérience gustative mémorable… La différence entre une nouille artisanale comme celle-ci et une nouille de sachet *Ramen* est la même que celle entre une pâte fraîche faite à la main par une *Mama* italienne et une pâte industrielle sèche.

Un second restaurant Yuki Ramen va ouvrir ses portes à Montréal le lundi 23 avril au 1271 rue Amherst. Horaire d'ouverture : de 10 h à 22 h.

Ramiro Coloma Époque Times

Les nouilles apparaissent comme par magie après un traitement spectaculaire de la pâte.

Petites Annonces

514 931-0151

Heure de tombée : Vendredi 18:30
Veuillez vérifier le contenu de votre annonce et nous contacter si vous désirez apporter des corrections.

IMMOBILIER

À louer

4 1/2 À LOUER, 1 bureau fermé, sdb, cuisine, en 1/2 sous-sol, calme, propre, entretenu, à louer 605 $/mois, à proximité du Jardin Botanique. Idéal pour profession libérale ou petite entreprise. Disponible en Février 2012. **Contact :** M. Fayet 514 509-9478.

MONTRÉAL-NORD, coin Lacordaire et Langelier, Bus 15 min du métro. 4 ½ meublé ou non, 600 $ / mois. Chauffage et eau chaude inclus. Tx. d'eau payée. Libre tout de suite. 514 668-7947

PLATEAU MÉTRO LAURIER, 5 1/2, 3e ÉTAGE, plancher bois franc, 2 chambres à coucher fermées + bureau, balcon, près d'un parc. Libre immédiatement. Pas d'animaux. 1250 $ / mois. P. Lalonde : 514 273-6767

PLATEAU PRÈS RUE SHERBROOKE, À LOUER Beau logement, meublé, propre, 3e triplex, 3 chambres fermées, 2 balcons, près de l'Hôpital Notre-Dame et Parc Lafontaine. Ligne d'Autobus 24-45. Idéal pour personne paisible. Libre immédiatement. Loyer 1800 $. 514 523-0620

CENTRE VILLE, 4 ½ ET 5 ½ À LOUER. Beaux, grands appartements, complètement rénovés et peinturés. Bien éclairés. Très propres. Sur 2 niveaux : 1er : cuisine, s.a.m. et salon. 2e: c.a.c et s.d.b. Stationnement privé extérieur. Pour 4½ (1100 $); pour 5½ (1300$). Contacter : 514 824-0390.

GRAND 6 ½ À LOUER, Plateau, près Métro Mont-Royal, 1400 pi, rénové, climatisé, ensoleillé, 2e étage, plancher bois, 2 c.à.c (1 double). Pas d'animaux. Libre immédiatement 1550 $ / mois 514 714-2216.

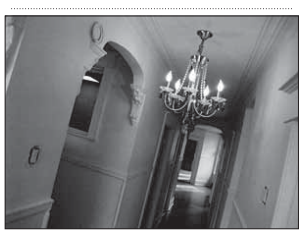

SPACIEUX 8 1/2 VICTORIEN À LOUER
Idéal pour 4, tranquille, proche de tous les services, 3 balcons terrasses ensoleillé, 4 ch. fermées, cuisine, 2 s.d.b modernes, entrées l/s. À voir! 514 527-0060 // 514 348-4088.

CHALET À LOUER – LANAUDIÈRE
1 h 30 de Montréal, bord du lac, pêche, pédalo, kayak. 1-800-293-5432
www.pourvoirietrudeau.com

LONGUEUIL - 3 ½ 4 ½ à louer, chauffés, éclairés, promotion spéciale sur location immédiate. 450 670-2030

Métro Viau, 1 ½ face Stade Olympique, tout compris, semi meublé, près de tous les services, tranquille. Références. 475 $ / mois. 514 899-3296

À vendre

À VENDRE : Avez-vous de l'expérience dans la couture et les altérations d'habits ? Voici l'opportunité ! Commerce établi depuis 25 ans, très bonne clientèle. 19 000 $ Appelez : 514 729-0657

BESOIN D'UNE HYPOTHÈQUE ?
Préqualificaton - Achat sans mise de fond - refinancement. Nouveaux arrivants - travailleurs autonomes - investisseur multi-plex. Gregoire Lafontant : 514 516-4058
glafontant@multi-prets.com

STE-MARGUERITE LAURENTIDES
Chalet à vendre, face au lac Marier, 3 chambres + 2 s.d.b. + Solarium. Accès plage 100'. Coin très tranquille. Prix 174 000 $ nég. www.centris.ca MLS 8415017 - 514 892-8308

RESTAURANT SUSHI À VENDRE
LAURENTIDES, 50 min. de Montréal, région touristique, ski, opération depuis 5 ans, clientèle stable, loyer bas, permis vin, revenu 350 000 $ / an. Prix 89 000 $. Contacter: **1 819 323-8881**

LES COTEAUX
Maison de retraités 12 CAC et 4SDB. Peut servir pour grande famille. Prix : 399 000 $, vendeur motivé. Lise Matte – Courtier Immobilier 514 707-2979

BOISBRIAND
Magnifique maison 4 CAC + bureau. Matériaux de luxe importés. Salle de bain de rêve, robinetterie or brossé et plus. Cour très privée, SPA, vendeur motivé. Patricia Tertoole Courtier Immobilier 514-805-2992

Pour vente ou achat rapide et efficace contactez moi!

Emilia Tocheva
courtier immobilier
514 806 7617
Sutton Groupe Sutton sur l'Ile inc. 38 Place du Commerce Ile-des-Soeurs H3E 1T8

CONDO CENTRE-VILLE 3 ½ À VENDRE OU À LOUER. Près Berri-Uqam, Radio Canada, tranquille, frais peinturé. Balcon et jardin à l'arrière. Libre. 189 000 $, vente par propriétaire. **514 839-6309 // 514 839-7157**

CHATEAUGUAY – BELLE MAISON UNIFAMILIALE À VENDRE - secteur paisible – style unique et solide construction 1996 + d'infos, prix et photos : www.duproprio.com/167834 450 844-1687

Commercial - industriel

À VENDRE – RESTAURANT BIEN SITUÉ dans station Berri-UQAM, très proche de l'Université UQAM, avec terrasse et permission de tous mets, sauf la pizza. Prix demandé : 174,000 $ négociable. 514 677-0964 // 514 288-8841

À VENDRE : COMMERCE DE NETTOYAGE À SEC ET DE RÉPARATION DE VÊTEMENTS, en activité depuis 40 ans, clientèle déjà bien établie. Situé dans la Plaza Côte des Neiges. Tél. Kandiah 514 731-0545

DÉPANNEUR À VENDRE RIVIÈRE DES PRAIRIES
Montréal E. Près des écoles, manufactures et autres commerces. Disponible ATM, caméra surveillance. Permis d'alcool, bière, loto Québec.
40 000 $ discutable. 514 507-3116 ou 438 878-4625

DÉPANNEUR À VENDRE
2529, Létourneux, Hochelaga, à 5 min. du Stade Olympique et du métro Pie IX. 1600 p.c. Permis de vente : alcool, bière, loto Quebec. Bonne location. Secteur en développement. 25,000 $ 514 944-6116

CENTRE POUR PROFESSIONNELS À LOUER, À côté du Métro Iberville, 2348 Jean Talon, Libre immédiatement, plusieurs bureaux déjà sur place. Tél. 450 661-1743, 514 722-2644, 450 661-9592

BUREAUX À LOUER, meubles, renovés, près métro, 150 à 4000 p.c., à partir de 129 $ / mois, électricité et chauffage inclus, coin Parc Ave et Beaumont.
Tél. : 514 270-6989

ESPACES À BUREAUX À LOUER
Ahuntsic, (Christophe Colomb) 1212 p.c., 2e étage, 17 $ le p.c. tout inclus, près du Métropolitain. 514 952-4623.

LOCAL COMMERCIAL À LOUER : 3570, HENRI BOURASSA E. , coin Av. Laurentides. Ancien local pour Banque. 1er plancher, 2000 p.c. + sous sol 1200 p.c. Région achalandée, face Tim Horton, local propre, prêt à utiliser. Libre immédiatement. Tél. : 514 526-8160

PROPRIÉTÉ COMMERCIALE À VENDRE, bar avec exclusivité, jusqu'à 400 personnes, prix demandé : 350 000 $. Situé au Nouveau Brunswick (ville de Bathurst). Tél. : 1 (506) 549-2008 Tommy

COURS ET FORMATIONS

PROFESSEUR RUSSE DE PIANO, diplômé Conservatoire Tchaikovsky et UDM. 15 ans d'expérience, tous les niveaux. Cours privés, approche personnalisée, préparation examens RCM et McGill. Profitez de l'excellence de l'école russe! 50$/h. 514 462-8579 www.montrealpianoduo.com.

COURS PRIVÉS DE FRANÇAIS
Niveaux primaire et secondaire, offerts à mon domicile (quartier Rosemont). Expérience pertinente, 25 $ / h. Appeler : Isabelle 514 573-1605

COURS DE CHINOIS MANDARIN
Conversation pratique et écriture. Pour personnes sérieuses voulant étudier le chinois et avoir une base solide. En groupe ou en privé. Appeler Mme Li Bai : 514-932-1194 ou cell. : 514 518-5356.

Bellezza

ACADEMIE BELLEZZA : Cours de Coiffure complet : du lundi au vendredi.
Jour : 9h à 14 h 30, soir : 18 h à 21 h 30.
De plus : cours de maquillage de base.
Inscription en cours : 514 227-0900, 514 606-9444

ATELIER ET FORMATION EN DESSIN ET PEINTURE. Apprenez avec artiste peintre professionnel les différentes notions de bases pour débutants, intermédiaires et avancés en utilisant crayon, fusain, acrylique et huile. Pour info, 514 254-3119

COURS D'AGENT DE SÉCURITÉ (gardiennage et surveillance) incluant Secourisme , Simdut et Mini Bâton. Jour/soir/fin de semaine. Inscription maintenant 450 $ tout inclus. www.montrealelitesecurite.com 514 483-0404

COURS COMPLET DE : couture, broderie, crochet, patchwork, tricot... Aussi des garnitures de toutes sortes et coton pour patchwork. Appelé Marya : 514 486-0544 ou Visiter: 5137 Boul. Décarie, Montréal (Métro: Snowdon).

GLOBAL 21 , ÉCOLE DE SERVICE À LA CLIENTÈLE. COURS AGENT(E) SERVICE À LA CLIENTÈLE. Service de placement gratuit. Coaching 514 849-9842 info@global21.ca

ACADÉMIE MUSIQUE LASALLE Inc.
Guitare, basse électrique, piano, clavier, chant, saxophone, flûte à bec, violon, batterie, théorie musicale, composition, écriture chansons, etc. 10 % rabais sur 10 leçons (45-60 min). 514 363-6771 www.academielasalle.com

Cours de piano, théorie, composition, improvisation : Pédagogue expérimenté, doctorats de conservatoire de Moscou et UdM, chargé de cours de l'UdM, lauréat de UNESCO et des concours internationaux.
Donne aussi des cours d'Échec : professeur de l'Association Échecs et Mats. Alexander : **514 768-7120**

MÉTHODE NOUVELLE CLAVEAU, un programme d'exercices appropriés pour assouplir, renforcer et redresser la colonne vertébrale pour un meilleur maintien et une belle démarche. S'adresse aux travailleurs des milieux hospitaliers, sportifs, de la construction, et des bureaux ainsi que les mères de famille. Contacter la professeure de ballet Suzanne: 514 374-7969.

COURS DE BOULANGERIE et pâtisserie, décoration de gâteaux. Métro sauvé. Mme Marie Pamphile **514 852-1779**

COURS DE PIANO. PROFESSEURE DIPLÔMÉE UNIVERSITÉ BISHOP'S. Surtout Musique classique. Pour enfants et adultes. Plusieurs années d'expérience et consciencieuse. Métro Jolicoeur. 514 765-0713

COURS DE GUITARE Tous niveaux, tous styles. Approche pédagogique efficace. Professeur diplômé (Maîtrise Musique). Résultats garantis. Plateau Mont Royal. 514 597-0621

DEVENEZ TECHNICIEN EN PHOTOCOPIEURS faxes et imprimantes. Cours de formation. École agréé par Emploi Québec. Stage fourni. - Aussi vente et réparation des photocopieurs. Garantie un an. 514 488-0007 www.copieurdecarie.com

RÉVISION D'EXAMENS FINAUX
et cours de soutien : Math, Physique, Chimie, tous les niveaux: secondaire, cégep et universitaire. Préparation au Concours HEC, Université, École d'ingénieur. Résultats garantis 514 961-8127

PROFESSEUR EXPERIMENTÉ
donne cours d'anglais et français aux étudiants, concentré sur conversation pratique. Peut se déplacer. Pasquale 450 435-4909.

COURS PRIVÉS D'ACCORDÉON pour débutants et avancés. Tout genre de musique 514 686-4498

METTEZ DE LA MUSIQUE DANS VOTRE VIE ! Apprenez à jouer du piano ou à chanter. Développez votre créativité en improvisant au violon, au violoncelle, à la clarinette ou à la voix tout simplement. Monique 450 787-2549 à Mtl et à St-Antoine-sur-Richelieu. http://vivevo.org

ESPAGNOL
Conversation tous les niveaux. Cours d'appoint Grammaire, professeure native de Barcelone. Nora Perez 514 524-7832

Cours de violon Étudiante à l'Université McGill. Plusieurs années d'expérience en enseignement en violon. Bilingue. Michelle Picard 514 249-5745

SERVICES

FORMATION COMPLÈTE DES LOGICIELS EN COMPTABILITÉ. Simple Comptable, Acomba, Quickbook, Avantage. Appeler 514 577-5500

DEVON L. WYRE Commissaire à l'assermentation. Pour rendez-vous, appeler 514 366-1512 Courriel : devonlwyre@bell.net

AVOCAT EN IMMIGRATION
Services immigration canadienne à prix abordables. Parrainage pour conjoint, certificat sélection Québec, autres demandes immigration/Visa temporaire. Appelez pour consultation sans frais: 514-233-6580 ou canady97@yahoo.ca

SERVICES PLUS pour tous genres de réparations intérieures et extérieures, nettoyage, peinture, service de platrier et plus. Stéphane : 514 808-8104. RBQ # 8359-3053-01

IMPÔTS EXPRESS POUR PARTICULIERS. Spécial, impot 25 $ et moins. Remboursement fédéral en moins de 2 semaines. 514 729-5078.

RAMASSAGE GRATUIT pour recyclage : Lot electro-ménagers, objets informatiques, tout genre d'aluminium, etc. 514 603-9383

Transport Réal Mikah & Déménageur
Pour toutes les occasions, bon prix!
Demander Hakim Saidj : 514 839-5025

Nous achetons toutes les voitures usagées à un bon prix. Appelez West & West Island Auto Recycling Reg'd : 514 363-6010

REEE – OBTENEZ DES SUBVENTIONS gouvernementales dès **MAINTENANT** pour l'éducation post-secondaire de votre enfant (de 0 à 17 ans), **un total de 12,800 $**. Contactez Philippe Bui : **514 573-5191** pour le choix d'un Régime Enregistré Épargne Étude convenable grâce à une bonne sélection des institutions financières.

ACHAT D'AUTOS POUR FERRAILLES 24/24, 7/7. Service rapide. Débarrassez votre entrée et terrain de vieilles voitures, camions, etc. **514 951-4203**
www.autopourferraille.com

DÉMÉNAGEMENT POLANCO - À prix abordables. www.transportpolanco.com Pour espagnol : 514 239-0909, pour francais : 514 754-5225

Toiture REDSTAR Roofing
www.toitureredstar.com
514 573-3815

POUR TOUS VOS RÊVES DE RÉNOVATION et de construction, faites appel à une équipe d'artistes en construction. EVOLUTION DEVELOPPEMENT INC peut créer avec vous tout en recyclant. Licence RBQ résidentiel et commercial. Au plaisir de vous servir, Isabelle 514 777-9569.

IMPÔTS & COMPTABILITÉ. Vous n'avez pas le temps? Déposez simplement vos documents. Nous nous déplaçons aussi. Rapidité et confidentialité. Nous vous représentons auprès de Revenus Canada/Québec. Situé près métro. 514 728-6045 / 514 583-2980.

COIFFURE À PARTIR DE 5 $ SEULEMENT 1121 Clark, Montréal, Quartier Chinois

BUREAU COMPTABLE, spécialisation impôts des particuliers et entreprises.Rapidité et confidentialité. Service offert de pickup et livraison de documents. 11 327 Avenue Garon (Métro Pie IX, bus 139 N.). 514 658-2337 / 514 571-9749

J'offre des services de traduction entre anglais et chinois pour individus et compagnies, et aussi des cours privés de mandarin. S'il vous plait appelez Mme Bai : 514 932-1194

TRANSPORT Réel Mikah et DÉMÉNAGEUR pour toutes occasions demandé Hakim Saidj au 514-839-5025

CRÉATION FD Inc. ENTREPRENEUR GÉNÉRAL. Du permis à la finalisation du projet, clé en main : finition, électricité, plomberie, planchers. Prix compétitif : 514 830-0514 / 514 835-0405

EXCELLENT TRAVAIL DE RÉPARATION ET RÉNOVATION à un prix raisonable. Pour une estimation gratuite, appelé Tony au 450 437-5838.

SERVICES DE NETTOYAGE
Tapis, divans, chaises de cuisine, murs, plafonds. Travail garanti. Estimation gratuite. 514 257-6569

DÉMÉNAGEMENT RICHARD TESSIER & FILS De père en fils dans le transport depuis plus de 15 ans. Local et longue distance. 7 jours sur 7. Assurances. 514 233-2703

Expert-comptable CGA - Particuliers, travailleurs autonomes, compagnies, successions... 514 931-1039

Cours de Qigong (gratuits).
FALUN GONG - FALUN DAFA
Exercices de méditation traditionnelle chinoise et enseignements. Appeler :
Thanh (Mtl): 514 937-2756
Claire (Mtl): 514 327-0277
John (Mtl): 514 435-9043
Anne (Longueuil) : 514 663-6900
Nicole (Ville de QC): 418-661-7892
Carolle (Valleyfield, St Anicet) : 450 264-6064
Gérôme (Rive Sud) : 514 686-3533

Bertrand Associés Maçonnerie
Piscine de béton Fissure de solage
514 826-7908 ou 514 863-7909

Divers

NOUS RECRUTONS
VOUS DÉSIREZ UNE PROFESSION VALORISANTE, UN HORAIRE DE TRAVAIL FLEXIBLE ? JOIGNEZ-VOUS À UNE ÉQUIPE GAGNANTE !
Visitez : www.heritagereee.com/LouiseSimard

OFFRE MES SERVICES AU MONDE DE L'ÂGE D'OR
Femme mature de confiance, à tout faire, avec voiture, pour personnes sans famille ou restant toutes seules. Appeler Maggie : 514 820-5331.

FERRAILLES – ACHAT DE VOITURES pour recyclage jusqu'à 1000 $. Remorquage gratuit. Georges : 514 655-6512 SAAQ. Surtout les régions de Montréal et Laval.

Organisme communautaire du Plateau recherche enseignants bénévoles pour cours francais ou anglais. Contacter Dora-Marie 514 843-4356 # 223
www.benevolat@maisondelamitie.ca

RECHERCHE
CHANTEUSES ET GUITARISTE
Lead et rythmé pour former band. Âge : 40 ans et plus. Style : des années 50 à aujourd'hui. Pratique 1 fois aux 2 semaines.
Pour plaisir et performance sur scène.
Denise : 450 627-3156 à Laval O.

SERVICE DE MESSAGERIE VOCALE
Numéro sans frais ou local dans toutes les grandes villes du monde. Prix mensuel 7 $ muvi@live.ca
Pierre 514 316-6765

DANSE SOCIALE EN LIGNE
Salle de danse Le Paradis, entrée stationnement de l'Église St-Jean de Martha
2700 Allard, coin Aragon, Métro Monk, sortie Allard, Ville Emard. Tous les samedis et dimanches de 19h a 24h. Appeler : Armando 514 761-5858 ou Michel cell. 514 445-3163

AUTO CAD - Dessin assisté par ordinateur. Formation et stage. Réalisation de dessin. 450 646-3284

EXPERT-CONSEIL EN BÂTIMENT
45 ans d'expérience. Conseil pour inspection pré-achat, résoudre problèmes : infiltration d'eau, fondation fissurée, humidité excessive, etc. Société d'Expertise Immobilière CHERRIER Inc. 450 688-9195

SOINS À DOMICILE - Dame bilingue mature, honnête, devouée. Beaucoup d'expérience en nursing et réhabilitation
à paliatif. Céline: 450 441-5954

PLACEZ VOTRE PETITE ANNONCE
514 931-0151

ÉVÉNEMENTS SPÉCIAUX

INSCRIPTIONS POUR LE CAMP «SPLASH D'ÉTÉ 2012» DÉBUTENT LE 2 AVRIL !
Places limitées – Ne tardez pas à vous inscrire!
Le Y des femmes de Montréal (YWCA Montréal) présente pour la 8e année consécutive son «Splash» : un camp d'été de leadership spécialement conçu pour les filles de 10 à 13 ans.
SESSION 1 : 2 au 20 juillet 2012
SESSION 2 : 30 juillet au 17 août 2012
Jade Goldfarb 514 866-9941, poste 426
jgoldfarb@ydesfemmesmtl.org
YWCA Y DES FEMMES MONTRÉAL

LANCEMENT DU FILM
« HISTOIRES DE RUE : FILLES, GANGS ET RÉALITÉS »

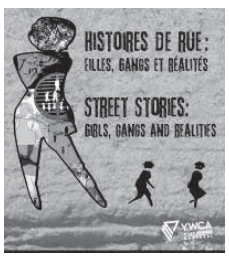

Ce documentaire concerne le recrutement des jeunes filles à des fins d'exploitation sexuelle en contexte de gangs de rue (destiné aux intervenants jeunesse)
Mardi le 17 avril de 16 h 30 à 19 h
Cinérobothèque de l'ONF, 1564 Saint-Denis
514 866-9941, poste 281
lancement.opma@ydesfemmesmtl.org

École : *Formation de qualité. Comédie musicale, Théâtre, Improvisation, Chant, Danse moderne, Ballet classique, Danse créative, Éveil musical. Guitare classique et Piano. Longueuil & Montréal.*

Camps : *Expérience unique pour explorer les arts de la scène pour les 6-12 ans et 13-17 ans. Equipe d'animateurs spécialisés . Longueuil, Saint-Lambert, Saint-Bruno & Montréal.*

Inscription sur notre site internet. Faites vite ! Places limitées.
450-442-0740
www.nosvoixnosvisages.org

ANGLO FUN - CAMP DE VACANCES
Camp de vacances près de Magog (1,5 h. de Montréal) pour enfants 8-15 ans, spécialisé en immersion anglaise. Site 4 étoiles certifié.
Camp de jour à Ste-Julie (15 min. de Montréal) pour enfants 5-12 ans.
www.anglofun.qc.ca et pour adultes www.anglopro.qc.ca 450 922-5657

BIENVENUE À NOTRE GRANDE OUVERTURE
- Bouquets et arrangements pour toutes occasions
- Plantes naturelles / artificielles
- Commande par téléphone
- Livraison partout Montréal et banlieues

901, Beaubien Est (près métro Beaubien) Montréal QC H2S 1T2

Angelina Services d'entretien Bio
- Entretien et nettoyage commercial, industriel ou résidentiel
- Édifices à condo, bureaux, cliniques, restaurants
- Nettoyage après rénovations ou sous contrats
- Produits biodégradables et prix abordable
- Contrat à long ou court terme
- Références disponibles

438 992-3151 ENTREBIOVERT@LIVE.CA

IA INDUSTRIELLE ALLIANCE
ASSURANCE ET SERVICES FINANCIERS INC.

1000, boul. Saint-Jean
Bureau 600
Pointe-Claire (QC) H9R 5N9
Tél.:514 697-7424, poste 255
Sans frais: 1 800 268-7424
Cell: 514 992-6426
Téléc: 1 888 781-7419
tv.nguyen@agc.inalco.com
www.inalco.com
Thanh Van Nguyen
Conseillère en sécurité financière
Cabinet de services financiers
Votre partenaire de confiance

Assurance	Épargne
- vie individuelle	- placements à intérêt garanti
- invalidité	- fonds de placement distincts
- accidents	- rentes individuelles
- maladie grave	- régimes enregistrés d'épargne-retraite (REER)
- auto, maison voyage	- régimes enregistrés d'épargne-études (REEE)
	- comptes d'épargne libre d'impôt (CELI)
- hypothécaire	- fonds enregistrés de revenu de retraite (FERR)

EXTERMINATION DES NUISIBLES
Araignées, punaises, fourmis, rongeurs, etc.
Techniciens certifiés et qualifiés
Résidentiel – Commercial
Estimé gratuit – service 24h – garantie écrite
WWW.EXTERMINATION4AS.COM
EXTERMINATION 4 As
24h SERVICE 24h
Assurance Responsabilité
Techniciens Diplômés
(514) 766-4387 RONGEUR
514 766-4387 www.extermination4as.com
10 $ de rabais, un coupon par client

Su Shian Yuang Cuisine Végétarienne 素鄉園 餐廳
CUISINE VÉGÉTARIENNE NATURELLE ET SANTÉ
- Plusieurs produits végétariens faits maison
- Grande variété de légumes

MIDI BUFFET À VOLONTÉ
(lundi au vendredi de 12 h à 15 h)
Plat principal (10 choix) + 1 soupe **9,99$ avant taxes**
Une annonce par personne, par visite. Sur présentation de cette annonce.
Mont-Royal **420 rue Rachel Est**
Montreal QC H2J 2G7
438 380-2829
Heures d'ouverture
Lundi au jeudi : 11 h 30 à 15 h 30 et 17 h à 21 h
Vendredi et samedi : 11 h 30 à 15 h 30 et 17 h à 22 h
Dimanche : 17 h à 21 h

WIN PHUONG NGUYEN
Courtier immobilier
Cell.: 514 983-9129
winphuong@hotmail.com
Téléphone : 514.448.5288
Fax: 514.448.5289
Century 21
685, Boul.Décarie, #304
St-Laurent QC H4L 5G4
CENTURY 21 INNOVATION
Courtier immobilier agréé
Chaque franchisé est indépendant et autonome de Century 21 Québec

DUPLEX VILLERAY :
5 pièces, 3 chambres, garage, près de tous les services. École, transport, centre de sport, etc.
PRIX : 349 000 $

Courtier Immobilier
Pasqualina Ioanna
linaioanna@hotmail.com
Century 21 514-726-7072
Max-Immobilier Agence

Belle propriété semi-commerciale dans Rosemont, 3 étages.
RDC de 3000 p.c. + 8 logements...
Rev. ann. 102,000.00 $
Prix : 1,060,000.00 $

Emplacements des présentoirs

- Café Dépôt, 150 Ste-Catherine Ouest, complexe Desjardins
- Palais de justice
- La tour Radio-Canada
- Galerie du Parc, 3575 Parc
- Métro McGill, sortie 20/20
- Marché Tau, 4238 Saint-Denis
- Édifice Balfour, 3575 St-Laurent
- Centre de commerce mondial
- Édifice Berman, 4040 St-Laurent
- Le Commensal, 1204 McGill College
- Jean Coutu, Mont-Royal coin Berri
- Omer De Serres, 334 St-Catherine est
- Second Cup et Café Dépôt, Place Dupuis
- Guy-Favreau Y Centre, 200 boul. René-Lévèsque ouest
- Terra verde, 159 Saint Antoine ouest, Palais des Congres
- Pâtisserie St-Louis de France, 3575 Berri Métro Sherbrooke
- Café étudiant de L'Institut d'Hôtellerie, Métro Sherbrooke
- Second Cup, au coin des rues McGill et Président-Kennedy
- Café Suprême, Place Bonaventure, 800 rue de la Gauchetière
- Café Panfiore, 1080 Beaver Hall, coin Belmont, Métro Square-Victoria
- Vieux Duluth express, 800 rue de la Gauchetière, Métro Bonaventure
- Jardin du Plateau, 933 Mont-Royal est
- Boulangerie Premiere Moisson 860 Mont-Royal est
- Bibliothèque Mont-Royal, 465 Mont-Royal est
- Bibliotheque Mile End, 5434 av.du Parc
- Banque Laurentienne, 1100 Mont-Royal est
- YMCA, 5550 av. du Parc
- YMCA, 1440 rue Stanley 5e étage
- Caisse populaire, 1145 Bernard ouest
- Bibliothèque publique d'Outremont, 41 St-Just Ave.
- Banque Laurentienne, 1447 av. Van Horne
- Clinique Medical Plateau Mont-Royal, 1374 Mont-Royal est, suite 103
- Société de développement de Montréal, 330 rue Champs de Mars

Voyage

Mahaux Photography

Longue plage de sable doré dans la baie sauvage de Watergate à Tregurrian.

Les Cornouailles, au bout de l'Angleterre 2e partie

Mahaux Photography

Les venelles du port de Mevagissey regorgent de galeries d'art, de pubs et de petits cafés.

Christiane Goor
Époque Times

Pays d'écologie

Avec son climat maritime, ses températures douces descendant rarement sous 0°C et ses palmiers, le comté des Cornouailles n'est pas sans rappeler la Côte d'Azur. La proximité du Gulf Stream encourage un microclimat qui assure l'épanouissement exceptionnel d'une multitude de plantes inattendues sous ces latitudes. Nombreux sont les parcs et jardins ouverts au public, même si la plupart d'entre eux servent d'écrins aux demeures de la bourgeoise anglaise. The Lost Gardens of Heligan est un des domaines les plus magiques de Cornouailles. Le parc, immense, invite à une longue balade au cœur de différents paysages dont une jungle de plantes exotiques exubérantes ou encore des tunnels de bambous, de palmiers et de fougères arborescentes.

Visiter les jardins de Cornouailles, c'est s'offrir un voyage dans un espace où l'homme feint de s'éclipser devant les caprices de la nature ou, du moins, joue-t-il avec sa fantaisie sans lui imposer d'ordre apparent. Intimes ou majestueux, aromatiques ou paysagers, romantiques ou sauvages, tous témoignent d'un profond respect de la nature. Les Cornouailles n'ont d'ailleurs pas attendu 2010, année de la biodiversité, pour veiller à préserver des liens entre les hommes et le monde végétal. Depuis 2001, l'Eden Project, la plus grande serre au monde, y aligne cinq dômes à structure géodésique pour abriter des espèces végétales du monde entier, regroupées le long d'un fabuleux parcours paysager.

Un site futuriste qui surprend d'abord par sa démesure, on se croirait dans des bulles de savon géantes. Un million de plantes réparties entre un premier biome tropical humide et un second biome au climat tempéré et sec. Une manière de voyager d'un continent à l'autre en quelques heures en se laissant submerger par l'importance du monde des plantes mis en péril par diverses activités humaines. En découvrant ainsi l'importance du végétal sur les enjeux environnementaux, chacun comprend rapidement qu'il n'est décidément qu'un simple maillon de la chaîne de la vie. Le développement durable devient alors la bonne réponse au défi à relever, centré ici sur le monde des plantes. C'est ainsi que l'envoûtante patrie des fées se veut aussi un véritable hymne à la nature.

Infos pratiques

Informations : auprès de [www.visitbritain.com] ou encore [www.visitcornwall.com]

À voir : Les amateurs d'épaves pourront satisfaire leur curiosité au musée de St Austell [www.shipwreckcharlestown.com]. Le Musée du Patrimoine, des Contrebandiers et des Pêcheurs à Polperro est une autre visite insolite [http://www.polperro.org]. Le parc écologique de Eden Project a son site [www.edenproject.com] ainsi que le château du roi Arthur [www.english-heritage.org.uk/tintagel].

Y aller : Comme il est impossible de visiter les Cornouailles sans voiture, rien de tel que le ferry. Le P&O qui part 46 fois par jour de Calais jusque Douvres permet de joindre ensuite facilement la région! Réservations via le site [www.POferries.be] ou encore au 070/707771.

Se loger : Entre auberges, petits hôtels, *bed and breakfast* avec vue sur le port et/ou la mer, le choix est vaste. À découvrir, entre autres, la chambre d'hôtes [www.oldcustomhousepadstow.co.uk], le petit hôtel design [www.primroseonline.co.uk], l'auberge [www.tregorran.co.uk] et le luxueux [www.barclayhouse.co.uk].

Se restaurer : Rien de tel que les pubs pour savourer l'incontournable *fish and chips* accompagné d'une bière locale. Cependant, la gastronomie plus élaborée est aussi au rendez-vous au restaurant du Barclay House dont la qualité de la table a été couronnée en Angleterre. Ne résistez pas non plus aux délicieux *cornish cream teas*, des scones servis avec de la confiture et de la crème fraîche.