ÉpoqueTimes
ÉDITION MONTRÉALAISE

IMMOBILIER
Pour les amoureux de la nature
Page 7

Rosa Nova

15 au 27 mai 2012 8e année nº10 www.epoquetimes.com

Walt Disney Pictures Canada

Les Avengers : le film
Au-delà du « chacun pour soi »
Page 8

Mahaux Photography

Cordoue et ses paradis cachés 2e partie
Page 12

Danses colorées et prisonniers de conscience

Le Falun Dafa est célébré, tandis que des troubles assaillent le régime chinois

MATTHEW LITTLE
Époque Times

OTTAWA – Une célébration colorée avec danse et musique s'est déroulée sur la Colline du Parlement le 9 mai, avec en filigrane des troubles politiques en Chine qui font espérer à des jours plus heureux pour l'empire du Milieu à certains députés.

Des centaines de pratiquants de Falun Dafa (aussi appelé Falun Gong) se sont rassemblés à Ottawa pour souligner la Journée du Falun Dafa, une célébration annuelle qui marque l'introduction au public de la méthode de méditation. Des numéros de danse et de musique ont été ponctués par des interventions de députés et du

Suite en page 2 sous « Célébration »

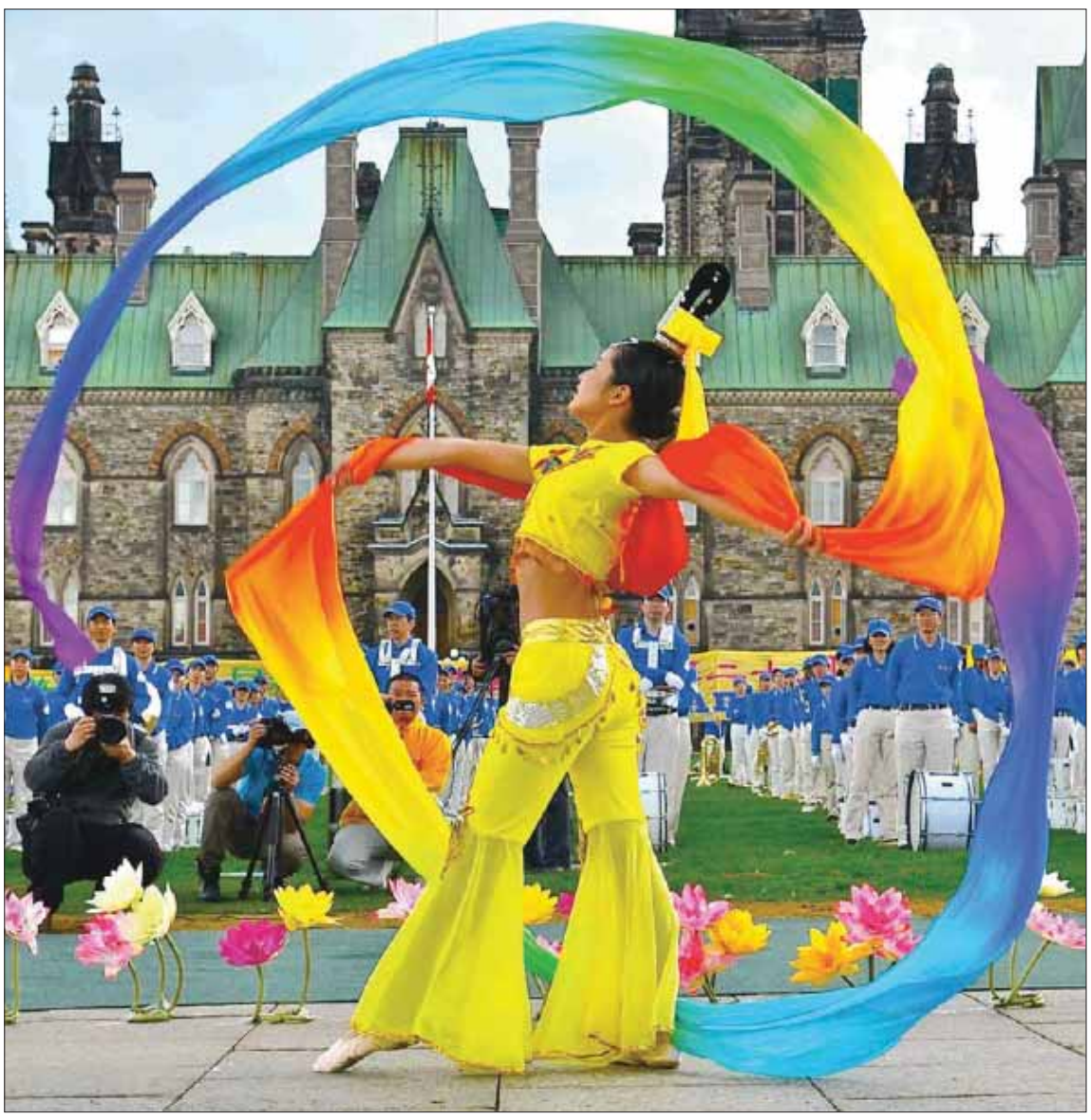
Matthew Little/Époque Times

Célébration de la Journée du Falun Dafa le 9 mai 2012 devant le parlement à Ottawa.

CHOISIR

Le Dafa (la Grande Voie) qui sauve le monde est né en Orient,
Ce n'est pas le Parti communiste chinois pervers [qui peut sauver le monde].
Pourquoi le Seigneur Créateur a-t-il choisi cette terre-là?
Afin d'utiliser les flammes qui brûlent le Parti pervers pour tremper les Vajras.
Les disciples de Dafa sont-ils différents du Christ?
Gens, ne choisissez pas la mauvaise direction,
Cherchez à plaire au régime pervers et vous serez dupés par les démons.
Dafa s'est déjà propagé vers l'Occident depuis la Chine
Seulement en apprenant la vérité y a-t-il espoir de salut!

Li Hongzhi
3 mai 2012

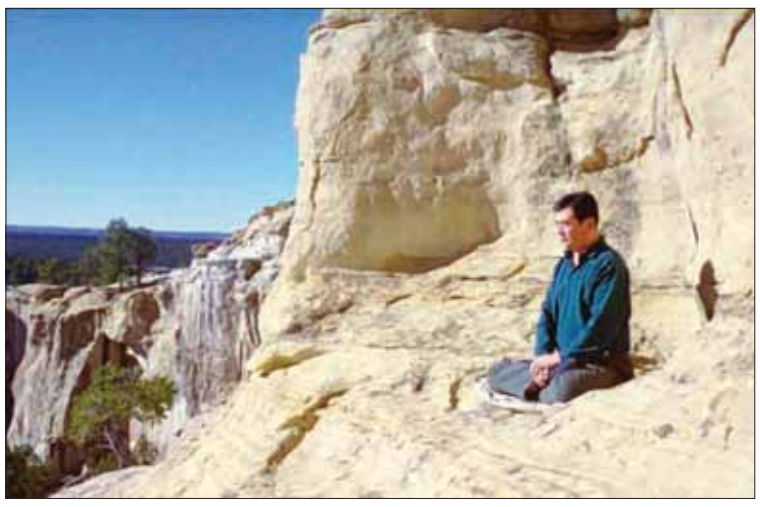
Minghui.org

Li Hongzhi, fondateur du Falun Dafa

D'anciens cadres du PCC publient une lettre ouverte adressée à Hu et Wen

CHEN JINGHUI
Époque Times

Seize anciens cadres du Parti communiste chinois ont publié le 9 mai, sur Internet, une lettre ouverte adressée aux dirigeants chinois, Hu Jintao et Wen Jiabao.

L'auteur de la lettre, Yu Yongqing, a confirmé son authenticité lors d'une entrevue téléphonique avec *Époque Times*.

La lettre émet plusieurs requêtes concernant le haut dirigeant Zhou Yongkang, dont son retrait du Comité permanent du Politburo; son retrait du rôle de secrétaire de la Commission des affaires politiques et législatives (CAPL); que Zhou admette ses torts dans la persécution du Falun Gong; que Zhou démissionne de tout autre poste, y compris son adhésion au Parti; et que Zhou fasse l'objet d'une enquête par la Commission centrale de discipline.

Zhou Yongkang est aux commandes de l'appareil de sécurité chinois en dirigeant la CAPL et il est un des neuf membres du Comité permanent du Politburo, la plus haute instance du pouvoir au sein du régime. Des rumeurs avaient fait surface au mois de mars que Zhou – assisté par Bo Xilai qui a récemment

Suite en page 3 sous « Lettre ouverte »

Putsch et insurrection

Situation dangereuse pour le Mali

KREMENA KRUMOVA
Époque Times

Le Mali, autrefois pacifique et considéré comme un modèle de démocratie en Afrique, a été projeté dans la tourmente ces dernières semaines et se voit aux prises avec deux guerres civiles sans issue évidente.

La première découle du coup d'État du 22 mars dernier. Dans la capitale Bamako et dans le sud-ouest du pays, des loyalistes du président délogé, Amadou Toumani Touré, ont livré des combats aux forces de la junte militaire.

Entre-temps, le Nord est déchiré par des affrontements entre rebelles touaregs, groupes islamistes radicaux et milices arabes. Les protagonistes du putsch ont justifié leur prise de pouvoir en citant la mauvaise gestion du président concernant la situation des Touaregs, mais depuis le 22 mars, les choses se sont aggravées.

Les deux guerres sont entrelacées. Les observateurs affirment que la crise au nord ne pourra se résorber tant que l'ordre constitutionnel ne sera pas rétabli dans la capitale.

Et les pourparlers de paix parrainés par la Communauté économique des États de l'Afrique de l'Ouest (CEDEAO) ont été sans cesse remis à plus tard par la junte.

«Sans une solution qui stabilise la situation politique et qui remet en état de marche les institutions, il est difficile de voir comment le Nord pourrait connaître un apaisement. À ce stade, il y a beaucoup de confusion et d'incertitude», commente dans un courriel l'auteur

Suite en page 4 sous « Mali »

INTERNATIONAL

Raul Arboleda/AFP/Getty Images

Paramilitaires transformés en mafieux PAGE 3

INTERNATIONAL

David Swanson/IRIN

Les habitants des montagnes « négligés » PAGE 3

IMMOBILIER

Nathalie Dieul

Une vision du Montréal de demain PAGE 7

ART ET CULTURE

Les Films Séville

Notre ami le pape PAGE 8

ART DE VIVRE

Photos.com

Recette et bienfaits du masque au kiwi PAGE 10

Abus contre l'avocat non-voyant Chen Guangcheng

Le chef de la sécurité chinois pourrait avoir scellé son sort

Matthew Robertson
Époque Times

Analyse

Le Chinois Chen Guangcheng, militant non-voyant des droits de l'homme, a annoncé qu'une enquête allait être menée au sujet des mauvais traitements qu'il a subis aux mains des forces de sécurité locales. Si tel est le cas, cela pourrait avoir une grande incidence jusqu'aux plus hauts niveaux du Parti communiste.

Dans une entrevue avec l'Associated Press le 7 mai, Chen a mentionné avoir reçu la visite à quatre reprises d'un responsable qui a pris sa déclaration. L'AP a indiqué que le fonctionnaire provenait d'un «bureau du gouvernement central qui gère les plaintes des citoyens», ce qui suggère qu'il ne fait pas partie de l'appareil de sécurité de Zhou Yongkang et qu'il se rapporte ultimement au dirigeant suprême, Hu Jintao.

«Après qu'il a pris ma déclaration, il a dit qu'il lancerait une enquête si les faits étaient là», a affirmé Chen dans une entrevue avec l'AP. «S'il y a des faits concernant les gestes illégaux, alors l'affaire sera définitivement abordée ouvertement», aurait dit le responsable à Chen.

Alors que les indices qu'une enquête pourrait être lancée démontrent un fait inusité, soit que les dirigeants communistes répondraient aux demandes d'un militant persécuté, cela survient à un moment où des informations coulées à *Époque Times* suggèrent que Zhou Yongkang subirait des pressions des dirigeants actuels. Zhou, qui contrôle les forces de sécurité du pays, était l'ultime responsable du traitement réservé à Chen Guangcheng.

Une source a indiqué que Hu Jintao avait ordonné à la Commission centrale de discipline et d'inspection d'accélérer et de traiter avec importance son enquête sur Zhou Yongkang, une enquête qui se pencherait sur une mauvaise utilisation des fonds de l'État et sur des violations de la loi chinoise.

Ed Jones/AFP/GettyImages

Une femme qui désirait rendre visite à Chen Guangcheng à l'hôpital a été emmenée par la police.

Zhou est «contrôlé à l'interne» et ses mouvements sont restreints, a affirmé à *Époque Times* une source à Pékin.

Zhou, qui contrôle les forces de sécurité du pays, était l'ultime responsable du traitement réservé à Chen Guangcheng.

Des rumeurs circulent depuis mars à l'effet que Zhou serait sous une certaine forme de contrôle. Il n'aurait plus les commandes de la Police armée populaire, composée de 1,5 million d'agents, selon la source.

Zhou est un des neuf membres du Comité permanent du Politburo, le centre du pouvoir du régime, et il contrôle les forces de sécurité du pays. Au mois de mars, des rumeurs ont circulé qu'il avait planifié un coup d'État, avec son protégé Bo Xilai, pour empêcher Xi Jinping de devenir le prochain dirigeant suprême.

Actuellement, les autorités du Parti s'assurent que Zhou continue ses apparitions publiques, tout comme ce fut le cas avec Bo Xilai avant que celui-ci soit rapidement démis de ses fonctions.

Les récents évènements suggèrent que Zhou Yongkang a encore assez d'influence pour faire tourner les évènements en sa faveur, ce qui pourrait indiquer pourquoi Hu Jintao et Wen Jiabao veulent régler son cas.

En tant que secrétaire de la Commission des affaires politiques et législatives, Zhou Yongkang supervise l'appareil de sécurité qui a orchestré la persécution de l'avocat Chen Guangcheng. Ce dernier avait été emprisonné pendant quatre ans pour avoir dénoncé la violence associée à l'application de la politique de l'enfant unique à Linyi, province du Shandong.

Après avoir été libéré de prison en 2010, il a été placé en détention à domicile stricte. Durant cette période, lui et sa famille ont été harcelés et battus par les autorités locales.

Après l'évasion sensationnelle de Chen le 20 avril et son refuge à l'ambassade américaine à Pékin, Zhou Yongkang n'a pas rendu la tâche facile aux dirigeants Hu Jintao et Wen Jiabao, ni aux responsables du ministère des Affaires étrangères qui étaient impliqués dans les négociations avec les diplomates américains. Des défenseurs et des amis de Chen ont été arrêtés, menacés, battus et placés en détention à domicile à Pékin et ailleurs. Dans la ville où habitait Chen, les résidences de ses proches ont été la cible de raids et les gens ont été questionnés au sujet de son évasion.

Chen Guangcheng a également reçu un ultimatum le 2 mai, lorsqu'il a quitté la protection des États-Unis : ou bien il sortait de l'ambassade ce même jour ou bien son épouse allait être retournée chez eux au Shandong. L'épouse de Chen lui avait déjà dit que des fier-à-bras avaient envahi leur maison, installant une clôture électrique et sept caméras de surveillance, et qu'ils mangeaient à leur table.

Après avoir quitté l'ambassade durant la journée, Chen avait rapporté à 21 h, depuis son lit d'hôpital, qu'il n'avait toujours pas reçu de nourriture. Ce geste fut interprété comme une autre forme d'intimidation subtile orchestrée par Zhou Yongkang. Par la suite, les diplomates américains se sont vu refuser l'accès à Chen. Tout semblait être un stratagème du chef de la sécurité et de ses acolytes pour semer la peur chez les militants et démontrer qui est aux commandes. Les responsables américains ont ensuite subi les foudres des critiques pour avoir remis Chen aux autorités chinoises, et le blâme du côté chinois est tombé implicitement sur Hu Jintao et Wen Jiabao.

Si une enquête a bel et bien était lancée contre Zhou, la situation pourrait à nouveau évoluer rapidement.

«Zhou Yongkang est déjà une tortue dans un chaudron», a commenté la source, utilisant un proverbe chinois pour suggérer que Zhou est coincé. «Avant longtemps, une enquête officielle sera annoncée.»

Suite de la une

Célébration

sénateur Consiglio Di Nino, qui a souligné leur espoir de voir la fin de la répression du groupe en Chine.

Époque Times a demandé à plusieurs députés des Parlementaires amis du Falun Gong ce qu'ils pensaient des évènements qui surviennent en Chine actuellement, alors que des hauts dirigeants ont été expulsés du Parti communiste et que d'autres pourraient suivre à court terme.

Après avoir félicité les pratiquants de Falun Dafa rassemblés devant le parlement, le député conservateur et président des Parlementaires amis du Falun Gong, Garry Breitkreuz, a suggéré qu'un changement pourrait être en train de se produire en Chine et que les nombreuses violations des droits de la personne pourraient s'estomper.

«Il semble que les prochains dirigeants pourraient être en train de s'attaquer au problème. Je pense qu'ils réalisent sa gravité, la quantité de vies qui sont perdues. La torture, la détention qui ont cours ne sont pas acceptables et je crois vraiment qu'il y a espoir que la situation va s'améliorer», a-t-il commenté.

M. Breitkreuz a affirmé que la communauté internationale avait le devoir de pousser le régime dans la bonne direction.

«Nous ne devrions pas permettre aux questions économiques d'avoir le dessus sur les questions des droits de la personne. La liberté, la démocratie et les droits de la personne sont plus importants que l'argent dans nos poches. C'est mon sentiment et je crois que les gens en Chine ressentent la même chose.»

Les troubles atteignent en fait des niveaux record en Chine, une situation qui a incité l'ambassadeur américain en Chine, Gary Locke, à y décrire la situation politique comme étant «très, très délicate» dans une entrevue avec la NPR en janvier dernier.

M. Breitkreuz est d'avis que les appels au changement en Chine devraient être répétés dans les autres pays également.

«Je suis certain que nous ne sommes pas au courant à quel point les gens en Chine tentent de se faire entendre. Je crois que nous devons les appuyer.»

Les troubles indiquent un changement

Peter Stoffer, critique du NPD en matière d'anciens combattants, a également dit espérer que les troubles en Chine indiquent la venue d'un changement.

«De toute évidence, avec les accusations de corruption contre [Bo Xilai], je crois que la cage a été brassée quelque peu. Si quelqu'un d'une telle importance peut être accusé de la sorte, ça démontre que certaines personnes au sein du gouvernement considèrent la corruption d'un point de vue différent et se disent "franchement, on ne peut plus continuer comme ça".»

Le responsable disgracié Bo Xilai était autrefois le ministre du Commerce de la Chine et le chouchou de la communauté des affaires au Canada, celle-ci l'utilisait comme intermédiaire pour percer le marché chinois.

Bo Xilai était également parmi les dirigeants les plus cruels dans les hautes sphères du Parti communiste chinois. Autrefois considéré comme candidat potentiel aux plus hautes fonctions, Bo fait maintenant l'objet d'une enquête par le puissant comité de discipline du Parti. Les analystes d'*Époque Times* s'attendent à ce que l'allié et mentor de Bo, le chef de l'appareil de sécurité Zhou Yongkang, soit aussi démis de ses fonctions.

M. Stoffer estime que les troubles signalent le moment opportun pour la communauté internationale de demander au régime chinois de se pencher sur la question des droits de la personne.

Le respect de la diversité de croyances fera une Chine plus forte, comme c'est le cas au Canada, a-t-il ajouté.

«La force dans la diversité d'un pays est sa tolérance et son acceptation des croyances et religions des autres. C'est ce qui nous a renforcé.»

«Le vrai pouvoir survient quand la population dit "Je vous respecte et vous choisis comme mon représentant", plutôt qu'une approche dictatoriale où ils disent "Je suis votre représentant, point final". Alors quand ils auront cette compréhension, je crois qu'ils auront vraiment une société magnifique.»

M. Stoffer mentionne que la population chinoise demande le changement, et le régime devrait l'accueillir.

«N'ayez pas peur. Ne le fuyez pas, ne le considérez pas comme une menace. Embrassez plutôt ce changement.»

Emprisonnés pour s'être exprimés librement

La députée libérale Judy Sgro a déclaré que si le régime souhaite changer, il devrait libérer tous les prisonniers politiques.

«Il y a des gens emprisonnés pour n'avoir fait rien d'autre que de s'exprimer dans un espace public au sujet d'un mouvement pacifique. Je suis au courant de plusieurs, des étudiants qui sont emprisonnés pour rien d'autre que la libre expression. Ils ne disaient rien contre le gouvernement, ils ne faisaient que s'exprimer au sujet des droits de la personne.»

Elle a dit espérer que quelque chose se passe en Chine et, selon elle, les responsables canadiens ont le devoir de l'encourager vigoureusement.

«Ils devraient utiliser tout notre poids politique […] S'ils veulent continuer à aborder frileusement les violations des droits de la personne, la Chine va continuer à faire ce qu'elle veut. Je pense qu'il est temps que le Canada joue un rôle beaucoup plus important quant à ces questions.»

Mme Sgro estime que la participation de la Chine dans l'économie mondiale devrait nécessiter la reconnaissance de groupes comme le Falun Gong.

La chef du Parti vert, Elizabeth May, a de son côté exprimé l'inquiétude que le gouvernement canadien ramollit dans son engagement envers les droits de la personne en Chine.

«Nous ne devons pas oublier que, même si la Chine joue un rôle très important dans le monde, nous devons nous rappeler de ne pas abandonner les droits de la personne pour vendre du pétrole», affirme-t-elle.

Bco Québec Inc.
Salle de montre au :
8394, boul. St-Laurent,
Montréal QC H2P 2M3
www.climatisationbco.ca
514 657-4658
RBQ: 8350-7913-18

Climatiseur thermopompe mural et central

- R410A SEER 13 à 20
- DC Inverter
- Compresseur Toshiba
- Compresseur garantie 6 à 10 ans
- Pièces et main d'oeuvre garantie 1 à 5 ans

Recevez les subventions gouvernementales de 900 $

Installation incluse

Climatiseur mural
- Combinaison 1 utilité, 2 utilités, 3 utilités et 4 utilités intérieures
- Une seule utilité extérieure (1 à 4 utilités intérieures)
- 9000 BTU; 12000 BTU; 18000 BTU; 24000 BTU; 36000 BTU
- Climatiseur central : 1,5T à 5T
- Climatiseur de toit : 5T à 20T

Carrier Energy Star Puron

ÉpoqueTimes
ISSN#1712-8099
1099, rue Clark, bureau 2
Montréal QC H2Z 1K3
www.epoquetimes.com
Téléphone : 514 931-0151
Télécopieur : 514 868-0843

Rédaction
Olivier Chartrand [olivier.chartrand@epochtimes.com]

Ventes
Kathia Myriam Guay [kathia.myriam@epochtimes.com]

Distribution
John Halas

Publié par
La Grande Époque Inc.

Tirage : 10 000 exemplaires distribués gratuitement, en main et en présentoir, deux fois par mois au coeur de la ville de Montréal

ÉpoqueTimes fait partie du réseau d'information le plus largement distribué au monde. Toute reproduction des annonces ou informations, en tout ou en partie, est interdite sans la permission écrite de l'éditeur. ÉpoqueTimes ne se tient pas responsable financièrement des erreurs typographiques; textes, dates ou autres pouvant survenir dans les textes publicitaires, mais elle s'engage à reproduire la partie du texte où se trouve l'erreur dans une édition subséquente. Le journal se réserve le droit de refuser toute publicité ne convenant pas à sa politique.

Quand les paramilitaires colombiens se transforment en mafia

ALEX JOHNSTON
Époque Times

Selon un nouveau rapport de Stratfor, une firme de renseignements privée, des groupes paramilitaires colombiens qui étaient chargés de lutter contre des insurgés marxistes, tels que les Forces Armées Révolutionnaires de Colombie (FARC) et l'Armée de Libération Nationale (ELN), ont mué en organisations criminelles.

«Ces groupes, que l'on nomme *bandas criminales* (Bacrim), deviennent de plus en plus solides et commencent à coopérer avec les insurgés contre lesquels ils combattaient auparavant, tendance qui pourrait créer une organisation criminelle assez forte pour défier l'État colombien», annonce la firme.

Certains de ces groupes ont été créés depuis plus de quatre décennies après que l'armée colombienne a donné son feu vert en 1965 pour entraîner et armer des civils afin de lutter contre les FARC et d'autres groupes gauchistes. D'après Stratfor, cela avait été fait à la demande des États-Unis à l'époque.

En 1997, de nombreuses organisations du Bacrim se sont réunies sous l'autorité des Autodéfenses Unies de Colombie (AUC). Alors qu'effectivement, elles luttaient contre les FARC et protégeaient les intérêts du gouvernement et de l'élite, d'un autre côté, elles s'autofinançaient par le biais du trafic de cocaïne. En 2001, Washington avait affirmé que l'AUC est une organisation terroriste, et Bogota avait tenté de la démobiliser.

Il est difficile de savoir combien il peut y avoir de Bacrim. Le gouvernement colombien a avancé le chiffre de 4000, mais un rapport d'un groupe de réflexion sur la sécurité colombienne, la Corporación Nuevo Arco Iris (CNAI), a déclaré que plus de 13 000 Bacrim avaient été découverts.

La principale source de revenus de ces groupes est le trafic de drogue, mais ils sont aussi impliqués dans l'extorsion, l'enlèvement contre rançon, les assassinats sous contrat, l'exploitation minière illégale et certains trafics de drogue dans les villes.

«Ils opèrent principalement dans les zones rurales, mais ont fait preuve d'une influence croissante dans les grandes villes telles que Cali et Medellin. Ces groupes ont souvent des relations avec des politiciens locaux, la police et le personnel militaire impliqués dans la corruption ou l'intimidation», déclare Stratfor.

Dans une déclaration en 2011, le commandant général de la police nationale, Oscar Naranjo, a mentionné que les groupes rebelles de gauche comme les FARC ne constituaient plus la plus grande menace à la sécurité du pays, et que les groupes de Bacrim les avaient dépassés. Le gouvernement serait en train de mettre en place un corps expéditionnaire pour lutter contre les groupes paramilitaires ainsi que les marxistes.

Raul Arboleda/AFP/Getty Images

Un groupe d'anciens paramilitaires colombiens d'extrême-droite devenus bandits s'est rendu en mai 2009.

David Swanson/IRIN

C'est chez cet enfant des montagnes et ses voisins qu'on mesure les plus mauvais indices de pauvreté du pays.

Népal

Les habitants des montagnes « négligés »

IRIN News

KATMANDOU – Les besoins de millions d'autochtones vivant dans les montagnes du Népal sont ignorés, ce qui met en danger leur sécurité alimentaire et les empêche de progresser économiquement, expliquent militants et experts.

«Les populations des montagnes du Népal sont plus mal loties en ce qui concerne la pauvreté totale, c'est-à-dire la pauvreté alimentaire et non alimentaire», a indiqué Jean-Yves Gerlitz, coauteur d'une étude récente sur la pauvreté dans les montagnes et chercheur en statistique au Centre international pour le développement intégré des zones de montagnes (ICIMOD), une organisation intergouvernementale régionale basée à Katmandou, la capitale.

En étudiant l'*Enquête sur les niveaux de vie au Népal* (NLSS) menée en 2003-2004 par le gouvernement, les auteurs se sont rendu compte que 40 % des 12 millions de Népalais qui habitent les zones montagneuses et les collines vivaient sous le seuil de pauvreté (91 dollars par an), par comparaison avec la moyenne nationale des personnes vivant sous ce seuil, qui est de 31 % sur une population de 29 millions.

Le Népal se divise en trois zones géographiques : les montagnes du Nord, les collines du centre et les plaines méridionales, chaque zone s'étendant de façon longitudinale d'un bout à l'autre du pays. La population est inégalement distribuée entre ces zones : la moitié réside dans les plaines, 43 % dans les collines et seulement 7 % dans les montagnes.

Alors que les données de l'enquête NLSS de 2011 révèlent un déclin du taux national de pauvreté – qui est actuellement de 25 % – les populations autochtones des montagnes continuent à vivre plus mal.

Selon ICIMOD, quand on les compare avec celles qui vivent dans les plaines, les communautés des montagnes et des collines ont moins souvent accès à des sources «améliorées» d'eau de boisson salubre ou à l'électricité et vivent à plusieurs heures des réseaux routiers, des marchés et des services financiers.

La difficulté du terrain «aggrave les problèmes d'accès aux services essentiels tels que la santé, l'éducation et le soutien aux moyens de subsistance», souligne le rapport.

Les ménages sont plus susceptibles d'être sous la responsabilité d'un membre de la famille sans éducation formelle; étant donné que les jeunes partent davantage de chez eux pour chercher du travail dans les centres urbains ou à l'étranger, ce sont souvent les femmes, les enfants et les personnes âgées restés sur place qui doivent faire le travail, a expliqué M. Gerlitz.

Une planification générale – des besoins spéciaux

Les plans et les stratégies de développement au niveau national concernent le pays dans son ensemble mais ne tiennent pas compte des besoins spécifiques des populations montagnardes, a déclaré Kiran Hunzai, analyste de la pauvreté pour ICIMOD et coauteur du récent rapport de l'agence.

Ceci est également vrai des mesures et programmes nationaux qui ont été développés pour lutter contre le changement climatique, a dit Ang Kaji Sherpa, secrétaire général de l'organisation non gouvernementale (ONG) Nepal Federation of Indigenous Nationalities (NEFIN, la Fédération népalaise des nationalités autochtones), basée à Katmandou.

Les groupes autochtones n'ont pas été consultés quand le Programme d'action national pour l'adaptation (PANA) au changement climatique a été écrit, malgré leur vulnérabilité croissante à des conditions météorologiques erratiques, a indiqué M. Sherpa au cours de la conférence internationale qui a rassemblé à Katmandou les pays de montagne (de la région himalayenne) en avril 2012.

Dans les dernières années, le gouvernement népalais a aussi réservé de vastes zones dans un but de conservation ou de reforestation, en déplaçant des groupes importants de populations locales qui n'ont pas eu leur mot à dire, a ajouté M. Sherpa.

«Ils ont été obligés de s'en aller et leurs moyens de subsistance ont été affectés. Tout cela devrait être pris en compte quand le Népal met en place ses mesures d'adaptation ou d'atténuation.»

Batu Uprety, secrétaire technique adjoint au ministère de l'Environnement, de la Science et de la Technologie, a maintenu que des représentants des communautés autochtones avaient participé à une consultation publique sur le PANA; la pauvreté dans les montagnes, a-t-il expliqué à IRIN, n'est pas attribuable à la négligence, mais plutôt à la difficulté du terrain.

Mme Hunzai d'ICIMOD a fait remarquer que toutes les communautés montagnardes ne sont pas touchées par l'isolement.

Un récent rapport de l'ONU recommande que l'accent soit mis davantage sur le développement des zones de montagne.

«Couvrant environ un quart de la surface terrestre mondiale, les montagnes pourvoient directement à la subsistance de quelque 12 % de la population du globe et fournissent aussi des biens et des services essentiels à plus de la moitié de l'humanité», ont souligné les auteurs du rapport.

Source : www.irinnews.org

Suite de la une

Lettre ouverte

été disgracié et expulsé – avait planifié un coup d'État pour empêcher Xi Jinping de devenir le prochain dirigeant suprême et pour installer à la place Bo dans les plus hautes sphères.

Geste audacieux

La lettre des signataires est particulièrement intéressante, car elle dénonce un homme qui a le pouvoir de les faire disparaître.

«Habituellement, les auteurs de telles lettres ont des demandes générales, comme la mise en œuvre de réformes politiques», explique le chroniqueur Zhang Tianliang. «Il est très rare qu'une seule personne soit prise à partie.»

La lettre a été publiée sur le site web Canyu.org, appartenant à la *China Free Press*.

La lettre demande également que Liu Yunshan soit démis de ses fonctions de directeur du Département de la propagande (sous Li Changchun) et qu'on l'empêche de participer à la prochaine rencontre du Comité permanent lors du 18e Congrès national du peuple.

Liu Yunshan, considéré par plusieurs comme faisant partie de la faction de Hu Jintao au sein du Parti, est un des dix candidats considérés pour un poste sur le Comité permanent.

Les crimes de Mao et de ses successeurs

Les 16 signataires de la ville de Zhaotong, province du Yunnan, ont énuméré les crimes de Mao Zedong et de ses successeurs. Ils ont aussi dénoncé l'intention de Zhou Yongkang et de Bo Xilai de ramener la Révolution culturelle et de planifier un coup d'État à Chongqing.

Yu Yongqing a déclaré : «Dans plusieurs mouvements, les intellectuels et les agriculteurs ont été sauvagement réprimés. Après les tourments de la Révolution culturelle de Mao Zedong en Chine, ses successeurs Deng Xiaoping et Jiang Zemin ont été responsables du massacre de Tiananmen en 1989 et de la persécution actuelle du Falun Gong.»

Yu Yongqing estime que ces évènements ont ruiné l'avenir de la Chine et que les protagonistes devraient être tenus pour responsables. Le gouvernement doit innocenter les gens persécutés, selon lui. Si le PCC ne change pas, les gens vont se soulever et le renverser.

Un autre signataire, Wu Zhibo, a dit croire que Pékin savait que Zhou Yongkang soutenait Bo Xilai. Il a aussi dit que la Chine ne devrait pas retourner aux jours obscurs et chaotiques de la Révolution culturelle.

La lettre souligne que plutôt que de critiquer sérieusement la Révolution culturelle et les crimes commis par Mao Zedong, et d'éliminer l'influence persistante de la Révolution culturelle, le Comité central du Parti valorise encore l'idéologie de Mao et a déformé l'histoire afin de camoufler ses crimes. Par exemple, la statue de Mao se dresse encore sur la place Tiananmen.

La lettre ajoute que l'idéologie de Mao a joué un rôle fondamental dans les troubles politiques en Chine actuellement concoctés par Zhou Yongkang et l'ex-secrétaire du Parti à Chongqing, Bo Xilai. Sans la tentative de défection au consulat américain de l'ex-chef de police de Chongqing et bras droit de Bo Xilai, Wang Lijun, le 6 février dernier, la Chine aurait fait face à des conséquences inimaginables, indique la lettre.

International

Abdelhak Senna/AFP/Getty Images

Ali Al Hassan, un réfugié malien, arrive dans un camp près de Bassiknou le 2 mai 2012. Plus de 320 000 personnes ont été déplacées depuis le début des combats au Mali en janvier 2012.

PLANÈTE QUESTION ET RÉPONSES

Croyez-vous qu'il soit possible de nos jours de fonctionner sans Internet dans votre société ?

En général, en raison du rythme ahurissant de la vie, les gens et la société ne peuvent fonctionner sans Internet. C'est ce qu'ont appris des journalistes d'Époque Times de Dubaï à l'Australie lorsqu'ils ont demandé aux habitants : « Croyez-vous qu'il soit possible de nos jours de fonctionner sans Internet dans votre société? »

DUBAÏ, ÉMIRATS ARABES UNIS
MAYANK JANMEJAY, 25 ANS, ORGANISATEUR D'ÉVÈNEMENTS

Dans le monde dans lequel nous vivons, son rythme est dicté par Internet. Internet n'a pas uniquement une dimension sociale, mais aussi économique. Pensez-y un instant, sans réseau international, combien de nos activités quotidiennes cesseraient de fonctionner. La finance, l'éducation, les jeux vidéo, les communications... La liste est sans fin. Les statistiques indiquent que si Google tombait en panne, il perdrait 20 000 $ la minute. Alors pensez-y : si tout le réseau arrêtait de fonctionner, alors la société s'effondrerait.

CONNECTICUT, ÉTATS-UNIS
MICHAEL LAGANA, 51 ANS, CADRE SUPÉRIEUR EN IMMOBILIER

Eh bien, je crois que nous pourrions survivre assez bien sans Internet, mais maintenant qu'il est là, ce serait vraiment difficile de revenir en arrière. En fait, je dirais que nous ne pourrions probablement pas survivre sans Internet. Les gens en sont devenus si dépendants que ce serait un défi de taille de faire sans Internet. L'accès à l'information est sans précédent, tout est disponible au bout des doigts, que ce soit les critiques de restaurant ou le magasinage en ligne. Tout ça sans avoir à aller dans une bibliothèque ou quelque chose comme ça.

SABADELL, ESPAGNE
JAVIER RUIZ, 39 ANS, PILOTE DE LIGNE

Je crois certainement que nous pouvons fonctionner sans Internet. Le problème est que désormais tout se règle par Internet, il y a tellement de gens qui travaillent avec Internet. C'est un outil très pratique et complet, une immense source d'information, mais j'estime que sans lui nous pourrions avoir plus de temps libre et ainsi savourer les choses importantes de la vie qui ne dépendent pas d'un ordinateur.

BUCAREST, ROUMANIE
MIRCEA STAN, 27 ANS, PHOTOGRAPHE

Oui, c'est possible. C'est une question de choix et de ce qu'on a à faire. Par exemple, j'ai passé des mois sur un bateau de croisière et je n'ai pas utilisé Internet parce que j'avais d'autres choses à faire. C'était comme un remède.

MAROOCHYDORE, AUSTRALIE
KIMBERLY TAYLOR, 27 ANS, AIDE FAMILIALE

C'est impossible de fonctionner sans Internet parce que nous sommes tellement occupés qu'il devient difficile d'aller à la banque. C'est pourquoi c'est assise dans ma voiture que j'effectue des transferts bancaires sur mon téléphone portable, juste après être allée chercher ma fille à l'école. On peut même faire des achats en ligne s'il est impossible de sortir de la maison.

Photos par Époque Times

Suite de la une

Mali

malien Mohomodou Houssouba depuis la Suisse.

Le Mali est une démocratie où les droits politiques et les libertés civiles sont bien cotés depuis 1993. C'est l'un des rares pays africains considérés «libres» par le classement de Freedom House en 2011.

Malgré la stabilité relative du Mali, la situation dans le nord contient tous les ingrédients d'une recette désastreuse. Depuis l'indépendance du pays en 1960, le Nord s'est plaint d'un traitement injuste de la part des autorités centrales, étant écarté de la politique et voyant son accès aux ressources refusé.

«Je m'inquiète pour le Mali. C'est comme une boîte de Pandore que personne n'aurait jamais dû ouvrir», affirme l'auteure Julie Owono, qui contribue à la section Afrique subsaharienne de Global Voices.

« C'est le coup d'État le plus ridicule jamais vu. »

Mme Owono indique qu'il s'agit d'un phénomène commun en Afrique de l'Ouest et que c'est la raison principale pourquoi les groupes touaregs nomades revendiquent l'autonomie et que les groupes islamistes radicaux s'infiltrent dans le nord du Mali.

«Nous avons une bombe à retardement dans un espace grand comme l'Union européenne, avec des guérillas et des gens qui craignent le pire si on ne trouve pas rapidement des solutions pour établir la paix», estime Mme Owono.

Elle blâme les problèmes actuels sur la faiblesse de l'État. «S'il y a un État, il n'y a pas de raison pour l'islam radical ou les demandes d'indépendance de se répandre.»

La majorité de la population hautement diversifiée du Mali est concentrée dans le sud, y compris Bamako. Seulement 10 % de la population vit au nord.

Parmi les groupes ethniques au nord, il y a les Arabes, les Peuls, les Songhaïs, les Maures et les Touaregs, qui ne constituent pas plus de 10 à 20 % de la population de la région. Malgré leurs faibles nombres, le mouvement rebelle touareg – le Mouvement national pour la libération de l'Azawad (MNLA) – a décrété l'autonomie quatre fois depuis l'indépendance du Mali.

Certains soldats du MNLA ont combattu dans la guerre civile en Libye en 2011 et sont retournés chez eux avec de nouvelles habiletés et de nouvelles armes. La rébellion a éclaté le 17 janvier et le 6 avril, elle avait déclaré unilatéralement l'indépendance de l'État d'Azawad. Depuis, le MNLA a conquis les villes septentrionales de Gao, Kidal et Tombouctou, un site du patrimoine de l'UNESCO.

Néanmoins, plusieurs experts affirment que les Touaregs ne recherchent pas vraiment l'autonomie : ils souhaitent simplement qu'on se penche sur leurs revendications. Ils demandent un développement des infrastructures et un accès aux ressources naturelles. Ils veulent aussi que leur héritage nomade soit reconnu plutôt que de faire face à l'assimilation culturelle.

Les Touaregs sont aussi victimes depuis des années d'organisations qui profitent de leur statut marginal pour les entraîner dans le trafic de drogues et d'armes.

«La communauté internationale sonne l'alarme concernant ce problème depuis plusieurs années. Mais quand le pays lui-même n'a pas décidé de régler le problème, il ne peut être résolu», estime Mariya Nedelcheva, membre du Parlement européen et de la délégation pour l'Afrique de l'Union européenne.

Les Touaregs

Les Touaregs sont les anciens habitants de l'Afrique du Nord. Ethniquement, ils sont berbères et non arabes. Les Berbères ont été déplacés par les invasions arabes. Ils se sont réfugiés dans les régions montagneuses de Kabilye, d'Aurès et de l'Atlas en Algérie et au Maroc, où les populations berbères sont encore majoritaires aujourd'hui, de même que dans le désert du Sahara, où les populations berbères existaient probablement déjà.

«Ces résidents et immigrants berbères dans le Sahara sont devenus les Touaregs que nous connaissons aujourd'hui», écrit dans un courriel Jeremy Swift, expert du pastoralisme nomade en Afrique, au Moyen-Orient et en Asie centrale.

Culturellement, les Touaregs se distinguent des Maghrébins. Ils parlent une langue différente et, dans leur ordre social, les femmes peuvent avoir beaucoup d'influence. Les hommes touaregs portent des voiles, mais pas les femmes. Les Touaregs sont maintenant musulmans, mais la plupart rejettent le fondamentalisme. Typiquement, ils habitent dans le désert dans des tentes fabriquées en cuir noir. Historiquement, ils sont les gens qui accompagnaient les caravanes à travers le désert.

On retrouve les Touaregs dans sept pays : le Mali, le Niger, la Mauritanie, le Maroc, l'Algérie, la Libye et le Burkina Faso. Quand les colonialistes français sont arrivés en Afrique du Nord à la fin du XIXe siècle, ils ont remarqué que les Touaregs étaient répandus dans la région de l'Azawad.

Un État d'Azawad hautement improbable

Les revendications territoriales des Touaregs couvrent environ 60 % du territoire malien, ce qui rend toute chance d'indépendance hautement improbable.

Aussi, le MNLA ne représente qu'une fraction de la communauté touareg et qu'une fraction de la population dans le Nord.

«Une véritable indépendance de l'Azawad nécessiterait une mobilisation de tous les groupes ethniques maliens contre le gouvernement, et de tous les Touaregs à l'extérieur du Mali. C'est impossible», estime Manthia Diawara, professeur de littérature à l'Université de New York.

De plus, les Touaregs sont par définition nomades, et les nomades n'ont pas le concept de frontières.

Finalement, l'association de Touaregs avec des groupes islamistes radicaux comme Al-Qaïda au Maghreb islamique (AQMI), Ansar Dine et autres pourrait mettre en péril leur légitimité devant la communauté internationale.

Les violations des droits de la personne commises par les rebelles touaregs et les groupes islamistes armés, consistant en de véritables crimes de guerre, sont monnaie courante depuis le début de l'insurrection, selon un récent rapport de Human Rights Watch. La liste d'atrocités comprend le viol, l'utilisation d'enfants soldats, le pillage d'hôpitaux et d'écoles, la flagellation en public et les exécutions. Selon le département d'État américain, 320 000 personnes ont été déplacées depuis le début de la rébellion.

Coup d'État insensé

Lorsque le capitaine Amadou Haya Sanogo a réalisé son putsch le 22 mars – avançant les problèmes de corruption et la mauvaise gestion de l'insurrection touareg – la nouvelle a immédiatement précipité la défaite de l'armée aux mains du MNLA dans le Nord.

Le putsch en soi était étrange, puisque le président Touré ne se présentait pas aux élections prévues pour le 29 avril. Touré a démissionné de son poste le 8 avril à la suite d'une entente parafée par la CEDEAO, dans laquelle la junte a promis de céder le pouvoir à un gouvernement civil.

«C'est le coup d'État le plus ridicule jamais vu», commente M. Diawara.

La véritable raison du coup d'État était une lutte de pouvoir, selon M. Diawara. Le putsch a été soutenu par un groupe de politiciens marxistes-léninistes qui s'attendaient à perdre les élections, alors ils ont décidé de prendre le pouvoir par la force.

M. Diawara, qui est en contact quotidien avec ses proches à Bamako, affirme que ces derniers lui disent que la plupart des gens ne s'intéressent pas à ce qui se passe au nord. Pour eux, le problème le plus important au Mali est la pauvreté et ils sont fâchés que la junte s'intéresse seulement au pouvoir, non à la population.

La tempête politique en Chine impose un choix

Époque Times

Dans la bataille qui oppose le bien et le mal, il n'y a pas de simples spectateurs. L'attention internationale a été mobilisée par les évènements politiques qui se sont succédé depuis le mois de février. Dans la nuit du 6 février, le maire adjoint de Chongqing et chef de police, Wang Lijun, s'est réfugié au consulat américain de Chengdu, révélant les plans du secrétaire du Parti à Chongqing, Bo Xilai, et du chef de la sécurité, Zhou Yongkang, qui préparaient peut-être un coup d'État.

Un peu plus d'un mois après, Bo Xilai était démis de ses fonctions.

Ensuite les crimes commis durant la persécution du Falun Gong par Zhou Yongkang et la Commission des affaires politiques et législatives (CAPL) qu'il dirige ont commencé à faire surface. Au même moment, l'augmentation sans précédent du pouvoir de la CAPL et ses abus extrajudiciaires ont aussi été révélés.

Dernièrement, le célèbre avocat non voyant Chen Guangcheng échappait à une détention à domicile dans la province du Shandong pour trouver refuge à l'ambassade des États-Unis à Pékin. La détresse de Chen était un autre exemple des sombres opérations de la CAPL et a permis de focaliser encore l'attention sur la condition des droits de l'homme en Chine.

Plus que des intrigues

Les médias ont souvent rapporté ces faits comme étant des luttes de pouvoir entre les hauts dirigeants au sein du Parti communiste chinois (PCC), mais les choses ne sont pas si simples.

Le PCC a perpétré un nombre incalculable de crimes envers le peuple chinois au cours de ses 63 années au pouvoir.

Tout au long des 5000 ans d'histoire de la Chine, aucune dynastie ou figure politique n'a tué autant de Chinois que le PCC. En temps de paix, le PCC a persécuté des centaines de millions de Chinois, provoquant ainsi 80 millions de morts non naturelles. Il s'agit d'un total plus élevé que le nombre de décès combiné des Première et Seconde Guerres mondiales.

Les dommages causés par le PCC au corps, à l'esprit et à la culture des Chinois ne pourraient être pires. Les treize années de persécution du Falun Gong sont absolument horribles et provoquent la fureur du Ciel et de l'humanité.

Les crimes commis par le PCC contre le peuple chinois ne sont pas sans conséquence, et le pouvoir du PCC est sur le point de s'écrouler.

Maintenant, les bonnes personnes doivent faire leur choix concernant l'avenir de la Chine.

Un choix

La tempête politique qui a bousculé les plus hauts niveaux du PCC résulte du refus d'assumer la responsabilité du mal commis.

Le chef du Parti, Hu Jintao, le premier ministre, Wen Jiabao, et le présumé prochain chef du Parti, Xi Jinping, ne veulent pas être blâmés pour la persécution du Falun Gong commencée en 1999 par l'ex-chef du Parti, Jiang Zemin.

Jiang Zemin, Zhou Yongkang, Bo Xilai et les autres veulent éviter d'être tenus pour responsables pour les crimes qu'ils ont commis en tentant «d'éradiquer» le Falun Gong. Ils voulaient aller si loin qu'ils auraient planifié un coup d'État afin de garder le pouvoir.

Mais leur temps a passé. Tout le monde dans la société chinoise – des hauts dignitaires aux simples paysans – réprouve la persécution du Falun Gong. Les pratiquants de Falun Gong ont patiemment informé les gens en Chine en ce qui concerne la malignité de la persécution et la bonté de leur pratique. Les pratiquants de Falun Gong ont transformé la situation.

Aujourd'hui, l'histoire nous met face à un choix : continuer la persécution de millions de pratiquants innocents et celle de gens comme Chen Guangcheng, ou bien traduire les coupables en justice et protéger les droits fondamentaux et le bien-être du peuple chinois.

Ce qui avait été décrit comme une guerre de pouvoir est en réalité une bataille entre le bien et le mal. C'est aussi l'occasion pour chacun de se prononcer en faveur de la moralité et de la justice ou de leur contraire.

Prison sordide

Celui qui traduira les persécuteurs en justice gagnera le cœur du peuple.

En visionnant la vidéo de Chen Guangcheng sur YouTube, le monde s'est révolté de sa situation tragique et des violations des droits de l'homme en Chine.

En Chine, il y a un nombre incalculable de gens qui ont subi des sorts aussi tragiques que Chen Guangcheng.

Considérons le cas de l'avocat spécialiste des droits de l'homme Gao Zhisheng, du militant pour la prévention du sida Hu Jia, de l'artiste Ai Weiwei et de bien d'autres dont les noms et les histoires sont connus dans le monde.

Considérons les millions et les millions dont les noms ne sont pas connus : les pétitionnaires, les hommes et les femmes ayant une foi religieuse, les libres penseurs, les fermiers, les propriétaires de leur maison, les familles souhaitant avoir plus d'un enfant et tous ceux qui ont éprouvé personnellement les méthodes de bandits du régime et les violations de la loi commises par la CAPL.

Considérons combien de millions de pratiquants de Falun Gong innocents ont été calomniés par la propagande du régime et ont dû subir l'incompréhension du public à cause de la désinformation fabriquée par le régime, telle que la soi-disant auto-immolation de la place Tiananmen.

Considérons également comment ces mêmes pratiquants sont torturés, forcés à rejeter leur croyance, forcés à se faire prélever leurs organes – une telle atrocité n'a jamais existé dans l'histoire.

Les injustices sont partout présentes et la société chinoise est devenue une prison géante et sordide.

Le verdict de l'histoire

Quiconque dans les hautes sphères du PCC veut désintégrer cette prison sordide, rendre la liberté au peuple et redresser les torts fait une bonne chose.

Ceux qui veulent maintenir cette situation, l'aggraver ou commettre de nouveaux méfaits sont les premiers ennemis du peuple chinois.

Dans la Chine antique, une règle simple était reconnue : les bonnes actions sont récompensées et les mauvaises sont punies. En fait, ce principe guide l'histoire.

La hauteur de notre moralité – de notre gentillesse et de notre intégrité – détermine notre futur.

Traduire en justice les responsables de la persécution du Falun Gong est un acte de conscience et de courage qui créera un nouvel avenir pour la Chine. De tels gestes seront soutenus par la population, et ceux qui les auront accomplis auront la confiance du peuple.

Tous en Chine, de Hu Jintao à Wen Jiabao et Xi Jinping jusqu'aux citoyens ordinaires ont la chance de choisir de quel côté ils veulent se ranger. Un individu peut choisir de se ranger du côté de la justice et de la moralité ou du côté de l'oppression et de la noirceur. Durant cette période cruciale de l'histoire, ce choix va déterminer le destin de chacun.

Les gens ont attendu trop longtemps et le verdict de l'histoire est prêt à être rendu. D'immenses changements se préparent.

Cette période dépasse les limites de la politique et des révolutions. C'est le moment du choix le plus fondamental.

Les gens du monde libre ne peuvent demeurer de simples spectateurs. Ils doivent eux aussi faire un choix. Ils doivent eux aussi se prononcer en faveur ou contre la population chinoise, en faveur ou contre la moralité, pour ou contre la liberté, pour ou contre l'avenir.

ChinaFotoPress/Getty Images

La foudre frappe à Pékin. En avant-plan se trouve le siège social de la CCTV, la télévision d'État chinoise.

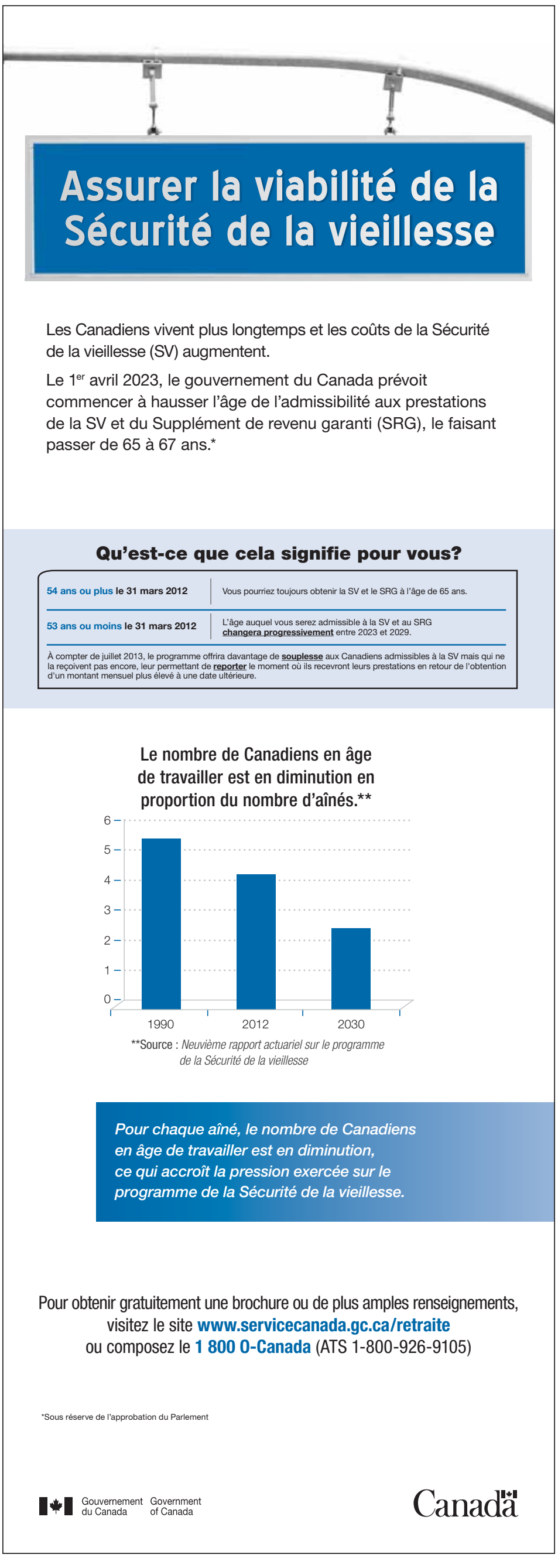

ACTUALITÉ

Le Falun Dafa célèbre ses 20 ans

Rémi Fidèle
Époque Times

en.minghui.org

7400 pratiquants de Falun Dafa se sont réunis à Taipei le 29 avril pour former l'image de Li Hongzhi, le fondateur du Falun Dafa.

Plusieurs millions de pratiquants de Falun Dafa autour du monde ont célébré le 20e anniversaire de l'introduction du Falun Dafa au public.

C'est le 13 mai 1992 que M. Li Hongzhi, le fondateur du Falun Dafa (Falun Gong), a rendu publique une discipline traditionnelle pour cultiver le corps et l'esprit. Le Falun Dafa (roue de la Loi ou grande Loi) se transmettait auparavant de génération en génération et secrètement d'un maître à un disciple unique.

Cette discipline de l'école de bouddha se compose de cinq exercices pour cultiver le corps et enseigne aux pratiquants à cultiver leur esprit pour «retourner à leur origine première» (ce que l'école taoïste appelle le «Tao») en s'assimilant aux caractéristiques universelles[1] d'Authenticité, de Compassion et de Tolérance.

Cette année, la journée du 13 mai a été célébrée, entre autres, au Canada, aux États-Unis, en Europe, en Australie, en Inde, en Afrique, en Israël, en Iran, à Hong Kong et Taïwan. La danse traditionnelle chinoise, les chansons, la musique, les démonstrations des exercices sont quelques-uns des numéros au programme du spectacle en plein air auquel le public a assisté. Comme les photos le montrent, les façons de célébrer à travers le monde sont toutes aussi variées que les endroits. Par exemple, dans certaines villes, les passants pouvaient assister aux performances de la fanfare Terre divine (Tian Guo) composée de pratiquants de Falun Gong. Ailleurs, des démonstrations de centaines de pratiquants exécutant les mouvements de la méditation intriguaient les piétons. Autre part, des danses ou des musiques traditionnelles chinoises étaient offertes au public.

Or, à chaque endroit, le symbole du lotus réapparaissait. Dans le bouddhisme, la fleur de lotus symbolise la pureté. Elle pousse dans la boue pour se dresser hors de l'eau. La boue représente les souffrances, les illusions et les désirs du quotidien, et c'est dans cet environnement que l'homme peut finalement s'élever et s'épanouir au-dessus des eaux troubles pour y demeurer et retrouver sa pureté.

1. Selon Zhuan Falun, *le principal livre de la discipline*

Nathalie Dieul/Époque Times

La fanfare Terre divine (Tianguo) de Montréal a joué sur la place Sun Yat-sen du quartier chinois le 5 mai.

en.minghui.org

À Paris, on a pratiqué les exercices du Falun Dafa le 8 mai devant la tour Eiffel.

Jan Jekielek/Époque Times

Les pratiquants canadiens ont organisé un événement le 9 mai sur la Colline du Parlement, à Ottawa.

Edward Dai/Époque Times

Le 12 mai des pratiquants de Falun Dafa du monde entier se sont rassemblés au Times Square, New York, pour commémorer le 20e anniversaire de l'introduction de la discipline au public.

Yuki Ramen
Découvrez les VRAIES nouilles Ramen !
Nouilles Ramen faites sur place. Fraîcheur incomparable et consistance parfaite.
Venez visiter ce petit bijou qui se situe dans le village gay.
1281, Amherst 514 523-2516
Montréal, QC H2L 2G2
Berri-UQAM
Du lundi au vendredi, de 11 h à 22 h et le samedi et dimanche, de 16 h à 22 h

Institut TECCART
aad
INSCRIPTIONS EN COURS !
Programmes AEC autorisés par le MELS :
TECHNIQUES DE LA PETITE ENFANCE
COURTAGE IMMOBILIER
COURTIER EN ASSURANCES
Inscrivez-vous à nos programmes subventionnés pour bénéficier de la disponibilité des prêts et bourses et profitez de la souplesse de nos horaires et de nôtre service de placement et de stages assurés!!
514.875.9777
www.aadmtl.com
7305, Marie Victorin, 2e étage
Brossard, QC J4W 1A6
Métro Longueuil et Navette

Pour les amoureux de la nature

NATHALIE DIEUL
Époque Times

Habiter en pleine nature, dans un décor enchanteur, tout en étant à côté de tous les services et très près de Montréal : un rêve impossible? Non, dans peu de temps, ce rêve sera réalisable. Les condos luxueux du projet Rosa Nova vous permettront de vivre sur un terrain attenant au golf Ste-Rose à Laval, juste à côté du parc de la Rivière-des-Mille-Îles.

Golf et parc récréatif

Le terrain sur lequel sera construit le Rosa Nova est du même côté de la rue Mattawa que le golf Ste-Rose, et on pourrait même croire qu'il fait partie du golf. Il suffit de visiter le bureau des ventes pour avoir une idée de la tranquillité et de la beauté des paysages qui seront sous les fenêtres des heureux résidents du Rosa Nova. Été comme hiver, une généreuse fenestration et de grands balcons et terrasses permettront à tout un chacun de profiter des vues exceptionnelles des condos. Le terrain de golf est une zone protégée par le gouvernement provincial, il n'y a donc aucun risque de perdre cet environnement extraordinaire.

«Juste à côté, la Ville construit un très grand parc avec une aire de jeux. Ils commencent le mois prochain», précise Joe Valentino, l'un des trois promoteurs d'Investissement Mattawa à la barre du projet. Les résidents qui ont des enfants et ceux qui reçoivent de la visite avec des enfants seront comblés : ils pourront se rendre au parc de manière sécuritaire, sans rue à traverser, et il sera même possible de les surveiller à partir du balcon de certains logements.

Une courte et agréable marche dans le quartier mène directement au parc de la Rivière-des-Mille-Îles, un endroit à la biodiversité unique et riche, protégé par le statut «réserve faunique». Il offre des sentiers pédestres, des éléments d'interprétation de la nature, une rivière calme, peu profonde et sécuritaire, et une dizaine d'îles sur un territoire de plus de 26 hectares. Il s'agit d'un attrait touristique important que l'on peut découvrir en canot, en kayak, en rabaska, à pieds et, l'hiver, en patins, en raquettes ou en ski de fond.

Services et accès

Même si Rosa Nova est situé très près de la nature, il se trouve également en milieu urbain, proche de tout. «Il y a beaucoup de services dans le coin, on est dans la ville. Ici, c'est un golf urbain. On est très très proche du CLSC par exemple», commente M. Valentino. «On est aussi à cinq minutes du Carrefour Laval. À deux pas, on est proche de tout, mais quand on est chez nous, c'est la tranquillité.»

Le promoteur explique les différents accès : «On a choisi ce site parce que c'est stratégiquement bien placé. Quand on parle de Laval et de la Rive-Nord, les quatre autoroutes les plus importantes sont la 13, la 15, la 440 et la 640, et notre projet est en plein milieu. Alors on a accès par la 13 au West Island, à l'aéroport Trudeau, et la 15 nous amène vers le nord. On est à cinq minutes du centre-ville de Laval, et à dix minutes de Montréal.»

Le luxe dans la nature

Toute la construction comme les finitions du projet feront de Rosa Nova un produit de luxe : «Les finitions sont les mêmes partout, même si on achète un condo plus petit, la qualité est standard», dit M. Valentino.

Tous les matériaux utilisés sont de qualité, des planchers de bois exotiques aux fenêtres d'aluminium en passant par la robinetterie et les portes-patio.

Mais là où Investissement Mattawa va mettre encore plus de soins, c'est dans ce qui ne se voit pas mais va faire toute une différence dans la qualité de vie des acheteurs : l'insonorisation. Joe Valentino parle de dalles de béton de 10 pouces et montre un schéma impressionnant de la structure des cloisons mitoyennes entre les unités.

Trois promoteurs d'expérience

Investissement Mattawa est un consortium de trois promoteurs d'expérience qui gèrent des projets dans différents secteurs d'activité résidentiel et commercial depuis 1975. Le consortium s'est formé spécifiquement pour le projet Rosa Nova dans le but d'allier les compétences et les expériences de chacun : Joe Valentino, les deux frères John et Dominic Laschiazza (qui sont déjà associés depuis longtemps) et Peter Triassi.

Leur vision? «On donne vraiment notre cœur au projet, on est très transparent. On donne beaucoup de flexibilité à l'acheteur : s'il veut faire des modifications, s'il veut rencontrer les professionnels, on est très ouvert», explique M. Valentino.

Rosa Nova

Une fenestration généreuse permettra à tous les résidents de profiter des magnifiques vues sur le golf Ste-Rose.

Rosa Nova

Les penthouses de Rosa Nova, de même que toutes les autres unités, recevront beaucoup de lumière naturelle grâce à une fenestration généreuse.

Fiche technique

Projet en 2 phases
Phase 1 en prévente : 73 condos dans un bâtiment de 10 étages
Architectes : Geiger Huot
Prix : 185 000 à 750 000 $ plus taxes
Condos de 3 ½ à *penthouses*
Surfaces : de 683 à 1694 pieds carrés

- Grands balcons ou terrasses
- Grandes fenêtres de 7 pieds en aluminium avec verre énergétique
- Plafonds de 9 pieds
- Planchers de bois exotiques
- Portes d'armoires de cuisine en bois
- Comptoirs en quartz (cuisine et salle de bains)
- Plancher en carrelage porcelaine et céramique dans la cuisine
- Plancher en carrelage porcelaine dans la salle de bains
- Eau chaude centralisée au gaz
- Chauffage et air climatisé central
- Conduit de gaz naturel sur chaque balcon ou terrasse pour le BBQ
- Mécanique pour cuisinière au gaz naturel et hotte pour les unités de 3 chambres et *penthouses*
- Foyer au gaz naturel pour les unités de 3 chambres et *penthouses*
- Génératrice au gaz naturel pour assurer les services essentiels en cas de panne d'électricité (ascenseur et éclairage d'urgence)
- Stationnement intérieur
- Possibilité d'ajouter des prises pour les voitures électriques dans le stationnement
- Espace de rangement pour chaque unité
- Cellier commun
- Salle de bricolage tout équipée
- Salle de réception
- Sauna
- Salle d'entraînement physique
- Piscine extérieure dans la nature avec espace BBQ qui peut être réservé pour les partys de famille
- Abonnement au Club de Golf Ste-Rose ou au club sportif régional (rocketball, tennis, squash, etc.) pendant un an

À proximité
École primaire (avec une belle cour d'école boisée) et secondaire
Services d'autobus
Station de train de banlieue de Ste-Rose à 8 minutes en auto pour se rendre directement au centre-ville
Autoroutes 13, 15, 440 et 640

Pour plus de renseignements, consultez :
www.rosanova.ca ou téléphonez au
438-882-ROSA (7672)

Une vision d'ensemble du Montréal de demain

NATHALIE DIEUL
Époque Times

On le voit bien quand on se promène dans Montréal : il y a des chantiers partout, des affiches annonçant de nouveaux condos sur chaque terrain vague disponible. Pour avoir une idée de l'aspect que prendra la ville dans quelques années, on peut se renseigner sur quelques projets majeurs tels que le CHUM. Pourtant, il est difficile d'avoir une vision globale du Montréal de 2020 ou 2025. Du 24 au 30 avril, l'exposition *Montréal du Futur* a permis à plus de 100 000 visiteurs de voir à quoi ressemblera la ville.

Cette année, il s'agit de la quatrième édition de l'exposition. Elle a lieu tous les deux ans depuis 2006 et elle est ouverte à tous, gratuitement, au Complexe Desjardins. Pour Robert J. Vézina, fondateur et organisateur en chef de l'évènement pour BOMA Québec et président de RJV Communications, l'exposition de 2012 est un véritable succès : «On avait un record en ce qui concerne le nombre de projets présentés, de visiteurs et de partenaires. Donc, c'était vraiment la plus grosse édition jusqu'à présent, hors de tout doute!»

Montréal du Futur est devenu un évènement incontournable pour ceux qui veulent découvrir les projets immobiliers et les nouvelles infrastructures de la ville. L'exposition était divisée en quatre aspects : commercial, résidentiel, institutionnel et les transports et infrastructures. De nombreuses maquettes, des plans, des représentations en 3D, des vidéos et des conférences permettaient de comprendre l'ampleur des différents projets. On peut noter qu'aucun projet générateur d'emplois à long terme n'était présent.

Section institutionnelle

D'un côté, la Ville de Montréal présentait «Montréal 2025». On pouvait découvrir dans cette partie de l'exposition que la valeur des projets pour lesquels des permis de construction ont été octroyés par la Ville est passée de 949 millions en 1992 à 3,55 milliards en 2011, avec une très forte croissance depuis 2009. Parmi les projets présentés, on peut citer, par exemple, le projet Bonaventure, celui du Triangle, le planétarium Rio Tinto Alcan, mais aussi le réseau des pistes cyclables ou celui des sentiers pédestres du Mont-Royal. Une maquette du site Radio-Canada permettait de voir l'aspect que prendra le secteur après la construction de nombreux bâtiments entourant la célèbre tour.

Dans la section institutionnelle, en plus de la présentation de la Ville de Montréal, le visiteur pouvait par exemple découvrir des projets majeurs dans le domaine de la santé tels que le nouveau CHUM qui a également présenté une conférence, le CUSM (Centre universitaire de santé McGill), le CHU Sainte-Justine. Une maquette permettait de comprendre la structure autoportante qui recouvrira le Stade olympique. Pointe-à-Callière, le musée d'archéologie et d'histoire, présentait son agrandissement en cours. L'Office de consultation publique de Montréal offrait également de l'information sur ses activités et ses consultations en cours, en particulier celle qui porte sur l'agriculture urbaine.

Section des transports et des infrastructures

Le secteur des transports et des infrastructures était représenté par l'Agence métropolitaine des transports, le Ministère des transports et la STM qui fournissait de l'information sur ses nouveaux métros écologiques, le «retour vers le futur» de ses *trolleybus* ou encore des équipements de téléphonie cellulaire dans le métro. Quant aux aéroports de Montréal, ils présentaient leur nouvelle extension. Une section spéciale sur l'électrification des transports par Hydro-Québec a attiré de nombreux curieux, avec sa voiture électrique et ses bornes de recharge publiques.

Section commerciale

Parmi les projets commerciaux, plusieurs grandes tours dans Griffintown ou le long du boulevard René-Lévesque prévoient des étages de bureaux et des commerces au rez-de-chaussée et au sous-sol. De grands hôtels tels que la grande tour d'un nouvel hôtel Marriott, l'agrandissement du Ritz-Carlton ou le complexe mixte hôtelier et résidentiel de l'Espace Point Zéro avaient leur place dans l'exposition.

Section résidentielle

Le secteur résidentiel était quant à lui bien représenté, avec environ 40 % de l'espace de l'exposition qui lui était réservé. La plupart des projets sont déjà connus, mais il est toujours impressionnant de les voir tous ensemble. Pour ne citer que quelques exemples : la rénovation du bâtiment historique Castelnau et ses extensions modernes, le M9-4 dans le quartier Bonaventure, Nova Condos à Saint-Laurent, ou encore les deux tours de 37 étages de Rocabella en face du centre Bell.

Nathalie Dieul

Plus de 100 000 visiteurs sont venus s'informer des changements majeurs que va connaître Montréal

Art et culture

Notre ami le pape

Mathieu Côté-Desjardins
Époque Times

Le célèbre réalisateur italien Nanni Moretti (*Caos calmo* - 2009, *Le Caïman* – 2007, *La chambre du fils* - 2001) a décidé de s'investir tout entier dans son nouveau film. En plus de le réaliser, il se trouve encore une fois devant sa propre caméra où il tient le second rôle. Comme si cela n'était pas assez, il l'a produit et a signé le scénario avec Francesco Piccolo. Le total de cette équation donne *Habemus Papam : nous avons un pape*, version française de *Habemus Papam.*

À l'heure du choix d'une nouvelle sainteté, un nouveau pape (Michel Piccoli), élu malgré lui, entre subitement en pleine crise existentielle, alors que près d'un milliard de croyants attendent ses premiers mots. Le Vatican se tourne alors vers le meilleur psychanalyste de Rome (Nanni Moretti).

Habemus Papam : nous avons un pape ne demande au spectateur qu'à apprécier un humour simple et léger. La foi ou la non-croyance n'est pas un préalable pour sentir la connexion avec la comédie dramatique de Moretti. L'accent est plutôt placé sur la crise personnelle dans un contexte extravagant où il prend place à l'intérieur d'une sphère religieuse définie. Le réalisateur Nanni Moretti utilise justement cette occasion pour lancer le débat en invoquant Darwin lors d'une discussion avec un des nombreux cardinaux. Même le nouveau pape, alors qu'il se parle à lui-même, partage au public de sérieux doutes quant à l'institution religieuse elle-même ainsi que sa difficulté qu'il aurait à faire changer le cours des choses. Moretti se limite à quelques interventions assez volatiles, mais tout de même marquantes. Ce qui ressort de l'intention du cinéaste est l'importance de l'ouverture face aux différences des idées, peu importe le camp dont on fait partie.

La composition des personnages de *Nous avons un pape* est de celles que l'on pourrait citer en exemple dans les classes de cinéma pour leur gisement de potentiel. C'est une fois embranché au scénario qu'on sent que ces personnages ont été délaissés par les scénaristes. On ne fait que les effleurer, alors qu'on se serait attendu à beaucoup plus de profondeur, voire à plus d'explications sur leur état déstabilisé, autant chez le pape que chez le psychanalyste. Le spectateur est un peu perdant des allées et venues entre Piccoli et Moretti, en plus du fait qu'on les voit très peu ensemble. L'option des histoires parallèles se retrouve finalement comme un des seuls défauts du film.

Michel Piccoli joue un pape crédible, sincère et approchable. Il réussit à bien faire croire à la «carence de soins» dont il souffre, étiquette qu'un psychanalyste lui colle durant le long métrage. Il fait surgir le sérieux nécessaire à cette comédie qui n'est pas si loin d'une réalité possible. L'affection qu'on peut lui vouer prend forme dès le début du film. Quant à Nanni Moretti en tant que psychanalyste, il n'a rien à dire puisqu'il est comme un poisson dans ses propres eaux puisqu'il a créé presque de A à Z *Nous avons un pape*. Il sait faire rire dans les moments les plus délicats, en plus d'être «prisonnier» d'une situation plus que tendue. L'effet est donc double, voire triple, puisque sa performance apporte encore plus d'eau au moulin de la comédie.

La troupe d'aînés incarnant les cardinaux apporte un fond d'enthousiasme qui sait envelopper le film. Leur aisance, leur faciès généreux et l'humour qui découle des excentricités dans lesquelles ils se trouvent donnent le ton au film, en plus de briser l'image des hommes de foi insupportables. C'est le genre de folie avec laquelle on a pu se délecter en compagnie des dames espagnoles dans le film *Les femmes du 6e étage* de Philippe Le Guay l'an dernier.

Moretti étonnera plus d'un avec la vitesse à laquelle il passe de la comédie au drame, surtout en fin de parcours. On doit lui reconnaître sa témérité de faire un film pendant que la situation du catholicisme est chambranlante. C'est à se demander s'il n'a pas décidé de faire ce film en se basant sur les dires de plusieurs gens qui ont affirmé que le pape actuel serait le dernier...

Les Films Séville

Dans *Habemus Papam : nous avons un pape*, un psychanalyste (Nanni Moretti) apporte son grain de sel en entraînant les cardinaux dans des sentiers quelque peu différents de leurs habitudes.

Les Films Séville

Un psychanalyste (Nanni Moretti, gauche) est repêché d'urgence pour tenter de comprendre l'état d'esprit du nouveau pape venant à peine d'être élu dans le film Habemus Papam : nous avons un pape (Michel Piccoli, droite).

Au-delà du « chacun pour soi »

Mathieu Côté-Desjardins
Époque Times

Marvel Studio avait depuis longtemps l'idée de créer un film sur la célèbre bande dessinée *The Avengers*. Après avoir lancé au grand écran *Captain America: First Avenger* (2011), *Thor* (2011), *Iron Man* (2008), *L'incroyable Hulk* (2008), la voie était libre pour enfin plancher sur *Les Avengers : le film*, version française de *The Avengers*. C'est le réalisateur Joss Whedon (*Buffy the Vampire Slayer, Serenity, Angel, Glee*) qui a hérité du privilège de concevoir une des réunions de superhéros les plus attendues.

Alors qu'un ennemi déchaîné fait soudainement son apparition et menace la sécurité publique, Nick Fury (Samuel L. Jackson), le directeur de l'agence pour le maintien de la paix connue sous le nom de S.H.I.E.L.D., se trouve dans l'obligation de réunir différents superhéros afin que le monde ne connaisse pas une catastrophe d'ampleur démesurée. Iron Man (Robert Downey Jr.), Hulk (Mark Ruffalo), Thor (Chris Hemsworth), Captain America (Chris Evans), Hawkeye (Jeremy Renner) et Black Widow (Scarlett Johansson) sont donc recrutés d'urgence, mais non sans résistance de leur part.

L'aspect le moins travaillé de *Les Avengers : le film* est sans hésitation le «méchant» appelé Loki, interprété par Tom Hiddleston (*Thor, War Horse, The Deep Blue Sea*). Rien ne le démarque en ce qui concerne l'originalité et le charisme, et il n'arrive même pas à susciter un minimum de terreur. Cet antagoniste de série B, pourtant présenté pour la première fois dans le film *Thor*, ne permet qu'un prétexte pour établir un certain ordre logique au film. Il s'agit non d'une faiblesse d'acteur, mais de choix au niveau du scénario. C'est une mauvaise surprise faisant perdre un peu de valeur au phénomène de l'heure. Mentionnons que le sextette de superhéros fait de l'ombre sur tous les éléments le moindrement secondaires, dont Loki. Les confrontations égotiques des détenteurs de superhabiletés procurent déjà beaucoup d'euphorie et d'hilarité tout au long du film.

L'interprétation la plus remarquable va sans conteste à l'acteur Mark Ruffalo (*Shutter Island, The Kids Are All Right, Blindness*) en tant que Bruce Banner et, par moments, Hulk. Ruffalo fait sensation avec son jeu tout en retenue; en plus que Hulk est animé de manière encore plus intéressante et plus près de la bande dessinée que pour les deux films où il était le seul protagoniste. Les plus prestigieux instants d'effets spéciaux ont aussi été axés sur les segments où se trouve ce superhéros. Les quelques scènes où survient Hulk sont à la fois les plus attendues et les plus satisfaisantes.

L'aimable condescendance de Tony Stark (le toujours précis Robert Downey Jr.), l'homme se cachant sous l'armure de Iron Man, demeure très appréciée et arrive toujours au bon moment. Des répliques savoureuses continuent de découler de ce trait de personnalité.

Le personnage de Scarlett Johansson (*Lost in Translation, The Prestige*), Black Widow, est un peu plus ancré que lors de son passage dans *Iron Man 2* (2010). Les scénaristes lui ont permis d'offrir quelques nuances à son jeu, en plus de séquences d'action trépidantes dans laquelle elle figure.

Pour ce qui est de *Thor* (Chris Hemsworth – *Star Trek, The Cabin in the Woods*) et *de Capitain America* (Chris Evans – *Sunshine, Fantastic Four*), ils prennent leur juste place en participant activement à leur nouvelle mission. Le personnage de Clint Barton alias Hawkeye (Jeremy Renner, le prochain *Jason Bourne* en août 2012) n'est présent que pour rajouter une couche supplémentaire d'action. Il est somme toute peu développé comme superhéros. Le personnage de Samuel L. Jackson, Nick Fury, a la responsabilité d'être le liant menant à la concrétisation des Avengers. Peu d'importance lui a été accordée.

Le scénario a la chance de compter sur une bonne intrigue, celle de la possible corruption de l'agence S.H.I.E.L.D, celle justement qui a appelé chaque superhéros disponible à faire partie des Avengers. Un autre aspect très appréciable est que tous les superhéros sont habilement raccordés à la problématique centrale. Chacun peut contribuer grâce au vécu ou à son expérience afin de dénouer la crise. La considération de chaque superhéros dans l'écriture du film est très sentie. On pourrait croire que *Les Avengers : le film* contient cinq films dans un, tellement il y a eu un souci de refaire sortir ce qui est propre à chaque superhéros. On y retrouve même certains personnages, dont Pepper Potts (Gwyneth Paltrow) et une allusion à Jane Foster (Natalie Portman) du film *Thor*, qui amènent plus de plausibilité à *Les Avengers : le film.* À part Hawkeye, chaque superhéros du film a sa raison d'être. Les films de Marvel mettant en scène les X-Men devraient prendre en exemple *Les Avengers : le film* pour éviter d'inclure des personnages que pour inclure des personnages.

L'humour à retardement de *Les Avengers : le film* est vraiment ce qui vient lever la barre des films de superhéros. Quant aux effets spéciaux, ils sont abondants sans révolutionner, ni même stupéfaire, mais on devine qu'on ne risque pas d'en manquer. *Les Avengers : le film* représente, certes, l'apogée des films de superhéros de Marvel, un film de divertissement de bonne qualité, mais ne réinvente pas le genre comme a pu faire Christopher Nolan avec une vision plus dramatique et réaliste du personnage de Batman.

Walt Disney Pictures Canada

Thor et Captain America sont deux des superhéros recrutés par Nick Fury (Samuel L. Jackson) dans *Les Avengers : le film*

KAZELFA
ANGLAIS POUR LES ENFANTS
Venez vous amuser tout en apprenant l'anglais !
Jeux et activités en anglais pour les enfants.
Jour : Samedi ou dimanche
Tarif : 3-4 ans : 235 $ 5-12 ans : 220 $
Lieu : 2275, boul. St-Joseph Est
Session : 12 cours de 1 h 30 de 3 à 12 ans – groupes selon l'âge
Attention ! Les places sont limitées !
Début : 15 / 16 septembre 2012
INSCRIPTIONS
Samedi, 26 mai 2012 entre 13 h et 15 h au 2275, boul. St-Joseph Est, H2H 1G4
Veuillez consulter notre site **www.kazelfa.com** pour connaître les horaires et disponibilités.
www.kazelfa.com | info@kazelfa.com
514 543-1243

Institut Teccart
50 ans d'enseignement en télécommunication, électronique et informatique
• TÉLÉCOMMUNICATION
• RÉSEAUX ET TÉLÉPHONIE IP
• AUTOMATISATION, ROBOTIQUE
À l'institut Teccart, vous bénéficiez :
• D'un des meilleurs taux de placement au Québec
• De la disponibilité des prêts et bourses
• De la souplesse des horaires de jour et de soir
• Programmes de certification Cisco
• DEC ou AEC en moins de 2 ans

INSCRIPTIONS EN COURS !
514.526.2501
www.teccart.qc.ca
3030, Rue Hochelaga, Montréal, Qc H1W 1G2
Métro Préfontaine

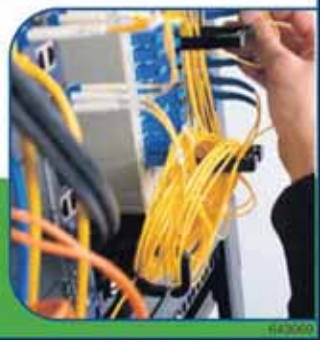

La mémoire se trouve-t-elle hors du cerveau ? 2e partie

Leonardo Vintini
Époque Times

Les champs morphogénétiques

Si la mémoire ne se trouve pas dans le cerveau, où réside-t-elle alors? En suivant les conceptions des biologistes précédents, Sheldrake pense que tous les organismes ont leur propre forme de résonance – un champ existant aussi bien à l'intérieur qu'autour de l'organisme, lui donnant des instructions et une forme.

L'approche morphogénétique est une alternative à la compréhension mécanique et réductionniste de la biologie, elle considère les organismes comme étant intimement connectés à des champs en correspondance, s'alignant d'eux-mêmes avec la mémoire cumulative que l'espèce entière a expérimenté par le passé.

Cependant, ces champs deviennent toujours plus spécifiques, formant des champs à l'intérieur d'un même champ, chaque esprit – et même chaque organisme – ayant sa propre résonance et sa propre histoire qui est unique, stabilisant l'organisme en se basant sur les expériences passées. «Le concept clé de la résonance morphique, c'est que des champs semblables influencent leurs champs correspondants à la fois à travers le temps et l'espace», écrit Sheldrake.

De nombreux neurologues continuent encore à faire des tests toujours plus profonds dans le cerveau afin de trouver le siège de la mémoire. Un de ces chercheurs les plus connus est Karl Lashley, qui a démontré qu'après avoir enlevé 50 % du cerveau d'un rat, ce dernier pouvait encore se souvenir d'éléments pour lesquels il avait été entraîné.

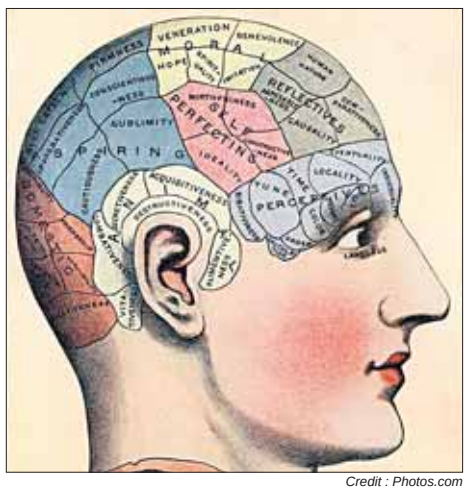
Credit : Photos.com

Alors que beaucoup de gens croient que la mémoire réside à l'intérieur du cerveau, il semble que nos esprits pourraient effectivement exister au sein d'un champ morphogénétique.

Curieusement, le fait que la moitié du cerveau ait été enlevée ne semblait faire aucune différence, que ce soit d'ailleurs l'hémisphère gauche ou droit, les rongeurs étaient capables d'exécuter les actions apprises auparavant. D'autres chercheurs ont montré les mêmes résultats avec d'autres animaux.

Imaginez cela

La théorie holographique, née d'expériences comme celles de Lashley, considère que la mémoire ne réside pas dans une région spécifique du cerveau, mais plutôt dans son ensemble. Autrement dit, la mémoire est conservée tel un *pattern* à travers le cerveau, comme les hologrammes.

Les neurologues ont découvert aussi que le cerveau n'était pas une entité statique, plutôt une masse synaptique dynamique, dans un flux constant – toutes les substances chimiques et cellulaires interagisseant et changeant de position de manière constante. Il est différent du disque dur d'un ordinateur qui a un format régulier qui ne change pas et qui va ressortir la même information enregistrée même des années auparavant. Il est difficile de maintenir que la mémoire puisse être conservée et restituée de cette façon, dans un cerveau en perpétuel changement.

Cependant, conditionnés comme nous le sommes à croire que toutes nos pensées sont contenues dans notre tête, l'idée que la mémoire puisse être influencée depuis l'extérieur de notre cerveau apparaît comme quelque peu déroutante.

Sheldrake écrit dans son article *Staring Experiments*: «...en lisant cette page, des rayons de lumière passent depuis la page vers vos yeux, formant une image inversée dans la rétine. Cette image est détectée par des cellules photosensibles, causant des impulsions nerveuses passant par les nerfs optiques, conduisant à des formes d'activités électrochimiques complexes dans le cerveau».

«Tout cela a été démontré en détail par les techniques de neurophysiologie, mais maintenant arrive le mystère. Vous devenez conscient de cette page. Vous en faites l'expérience hors de vous, en face de votre visage mais, d'un point de vue scientifique conventionnel, cette expérience est illusoire. En réalité, l'image est à l'intérieur de vous, contenue dans le reste de votre activité mentale.»

Tandis que les recherches sur la mémoire défient les compréhensions biologiques traditionnelles, les chercheurs comme Sheldrake pensent que le véritable siège de la mémoire se trouve dans une dimension spatiale non observable.

Cette idée s'aligne avec les conceptions plus primordiales de la pensée comme «l'inconscient collectif» de Jung ou la pensée taoïste qui considère l'esprit et la pensée humaine comme dérivés de diverses sources aussi bien à l'intérieur qu'à l'extérieur du corps, y compris les influences énergétiques de plusieurs organes différents (excepté le cerveau).

Dans ce sens, le cerveau n'agirait pas comme un moyen de stockage des informations ou de la pensée elle-même, mais comme le lien physique nécessaire reliant l'individu avec son champ morphique.

Les stimulations intellectuelles réduiraient le risque de démence

Voice Of America

Une étude récente a constaté que les personnes qui se livrent, au cours de leur vie, à des activités qui stimulent l'intellect ont un faible niveau de protéines associées à la maladie d'Alzheimer.

D'autres recherches suggèrent que la lecture, l'écriture et les jeux peuvent diminuer le risque de démence.

Les chercheurs ont travaillé avec un groupe de volontaires, âgés de plus de 65 ans, ne présentant aucun des symptômes de la maladie d'Alzheimer.

Ils ont répondu à des questions concernant la fréquence à laquelle ils s'étaient livrés à des activités intellectuelles au cours de leur vie.

Ils ont également eu une tomographie par émission de positrons qui permet d'identifier les dépôts de bêta-amyloïde. Ces dépôts sont présents dans le cerveau des gens qui souffrent d'Alzheimer.

La chercheure scientifique Susan Landau de l'université de Californie à Berkeley a dit que l'étude a montré un lien entre la quantité de dépôt et la stimulation du cerveau au cours d'une vie.

Elle a expliqué que «les personnes qui au cours de leur vie sont les plus actives d'un point de vue cognitif ont le moins d'amyloïde dans leur cerveau».

«En se basant sur cette association qu'il y a entre une grande activité cognitive et moins d'amyloïde, nous pensons que ces personnes ont un moindre risque de contracter la maladie d'Alzheimer.»

Il est important de garder à l'esprit que parmi les personnes qui ont participé à cette étude, il y en a plusieurs qui sont âgées de 70 à 80 ans et qui ne présentent aucun des symptômes de la maladie d'Alzheimer. Les scientifiques continuent à essayer de comprendre le lien qui existe entre les dépôts de bêta-amyloïde dans le cerveau et la démence.

Le vieillissement et les antécédents familiaux de maladie d'Alzheimer sont tous les deux considérés comme des facteurs à risque, mais ce sont des facteurs que nous ne pouvons pas contrôler.

Même si votre cerveau n'a pas été très actif jusqu'à maintenant, Susan Landau a précisé qu'il n'était pas trop tard pour commencer à exercer des activités qui le stimulent.

«Je pense que les stimulations cognitives sont probablement bénéfiques à tout âge. Cependant, ce que nous montre cette étude, c'est que plus vous avez d'activités cognitives tout au long de votre vie, mieux c'est.»

Susan Landau a précisé que son collègue et elle-même ont l'intention de suivre, à mesure qu'ils vieillissent, les volontaires de cette étude pour voir s'il existe un lien entre l'activité intellectuelle au cours d'une vie et les symptômes de la maladie d'Alzheimer, étant donné que certains d'entre eux développent de la démence au fil des ans.

Ce travail peut aider les chercheurs à mieux comprendre la relation entre les activités qui stimulent le cerveau, les dépôts de bêta-amyloïde et la démence.

Photos.com

Selon une nouvelle étude, les personnes qui se livrent au cours d'une vie à des activités qui stimulent l'intellect, telles que la lecture, l'écriture et les jeux, ont un faible niveau de protéines associées à la maladie d'Alzheimer.

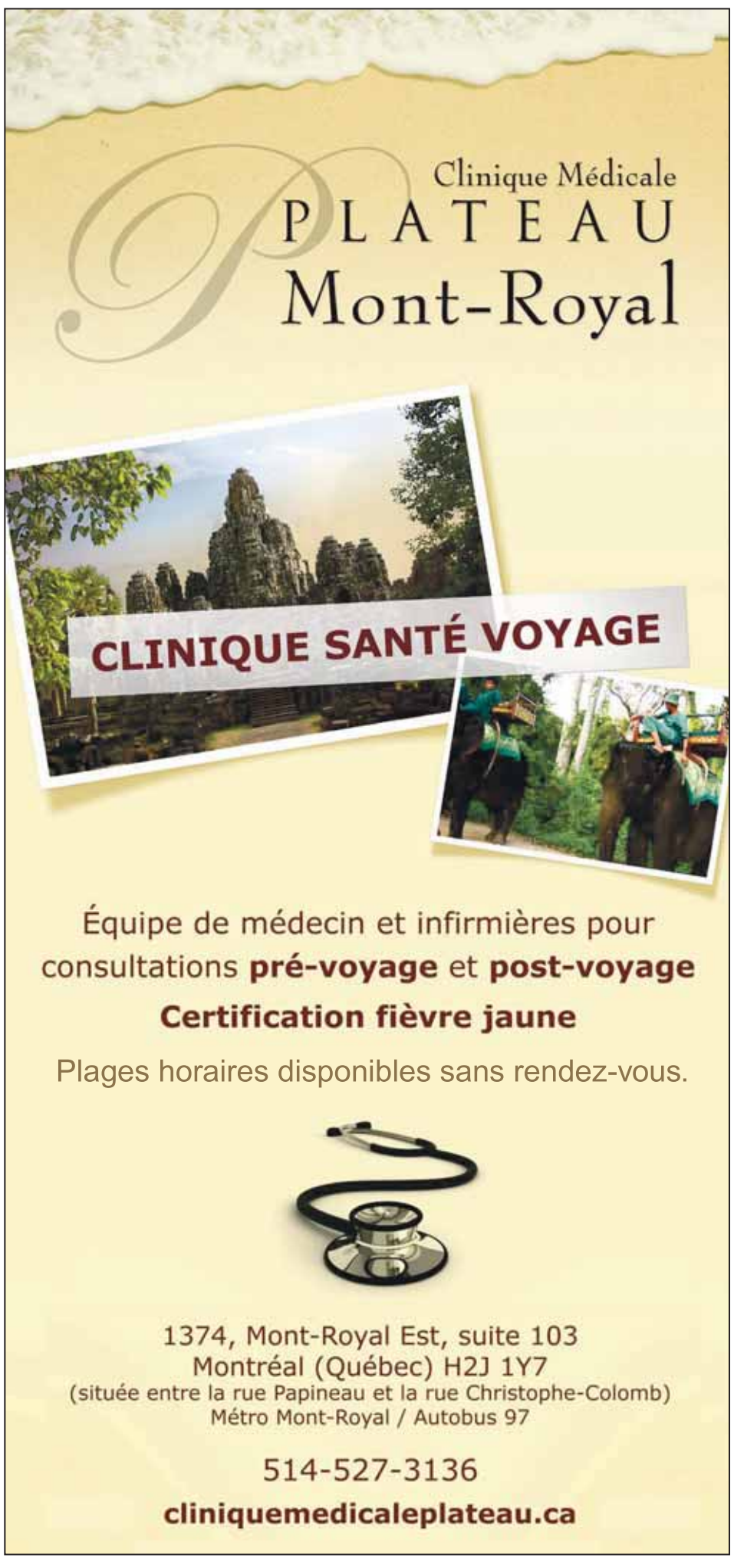

Recette et bienfaits du masque au kiwi

Tanya Poliakova

Ce que j'aime le plus, c'est créer mes propres masques composés de produits naturels.

Ceux-ci contiennent des acides, des vitamines, des minéraux et des acides aminés qui peuvent apporter autant que les produits commerciaux : nettoyer les pores, exfolier, détoxifier, hydrater, tonifier et rajeunir la peau...

Pour un visage rayonnant, je vous propose ma propre recette de masque au kiwi.

Facile à préparer, en quelques minutes seulement cette recette rend votre visage frais et éclatant. Le masque convient tant aux hommes qu'aux femmes de tout âge, il présente également l'avantage non négligeable de convenir à tous les types de peau.

Composition

- 1 kiwi
- un demi-concombre
- 2 c. à soupe d'argile indienne (argile rouge)
- 5 gouttes d'huile de lavande (optionnel)

Préparation

Préparez une pâte lisse en mélangeant deux cuillerées à soupe d'argile avec 10 ml d'eau. Laissez reposer pendant quelques minutes, le temps nécessaire pour que l'argile absorbe l'eau.

Pelez et émincez le concombre et le kiwi, puis placez-les dans un mélangeur. Ajoutez la pâte d'argile et cinq gouttes d'huile essentielle de lavande. Mélanger les ingrédients. Assurez-vous que le mélange soit bien homogène. Vous devez obtenir une crème consistante sans grumeaux.

À l'aide d'une spatule, appliquez la pâte sur un visage propre et laissez reposer pendant 10 à 20 minutes.

Enlevez à l'eau tiède et épongez pour sécher. Appliquez une crème hydratante.

La préparation correspond à huit utilisations quotidiennes, car sans agent conservateur, elle ne peut être conservée au-delà de ce temps.

Propriétés du masque au kiwi

Le kiwi (*Actinidia Chinesis*) est un fruit très riche en vitamine C (80 mg de vitamine C pour 100 g de fruit). La vitamine C joue un rôle primordial dans la synthèse du collagène. Le kiwi a des propriétés antioxydantes grâce aux vitamines A et E qu'il renferme. Les graines de kiwi exfolient la peau en douceur, la laissant lisse et douce.

Le concombre présente le même pH que la peau. Il peut donc nettoyer, nourrir et hydrater votre épiderme sans le dépouiller de ses couches naturelles en acide protecteur. Il donne également un effet éclaircissant.

L'argile indienne est la plus connue pour nettoyer les pores en profondeur. Elle élimine les impuretés et resserre les pores.

L'huile de lavande a un effet calmant qui peut aider à la relaxation et à la réduction de l'anxiété et du stress. Elle peut également être utilisée à des fins antiseptiques et antibactériennes.

Profitez bien de cette recette de masque au kiwi!

Facile à préparer, en quelques minutes seulement cette recette rend votre visage frais et éclatant.

Tanya Poliakova est la fondatrice et la propriétaire du Sunflower Day Spa à Nutley, dans le New Jersey.

Photos.com

Faites votre propre masque au kiwi maison!

Sunzi et *L'Art de la guerre*

David Wu
Époque Times

Sunzi, aussi connu sous le nom de Sun Zi ou Sun Tzu, a été un militaire et un stratège de haut rang dans l'histoire chinoise.

Le vrai nom de Sunzi était Sun Wu et il est né en 535 av. J.-C. Il était, à l'origine, un noble du royaume de Qi de la dernière période du Printemps et de l'Automne. Après l'éclatement des guerres au royaume de Qi, il s'est enfui vers le royaume de Wu et a vécu une vie de réclusion en se dévouant exclusivement à l'étude de l'art de la guerre. Il a servi en tant que général auprès du roi du royaume de Wu. Sunzi a été considéré comme le grand professeur de stratégie et de gestion de tous les temps. *L'Art de la guerre* est un traité militaire chinois de haute valeur qui lui a été attribué.

SM Yang/Époque Times

Sunzi

Un jour, le roi convoqua Sunzi et lui dit : «Vous avez écrit une quinzaine de chapitres sur *L'Art de la guerre* et il semble que la théorie de chaque chapitre est presque parfaite. Quoi qu'il en soit, ce sont des théories et personne ne sait si elles peuvent être mises en pratique.»

Sunzi répondit au roi : «Pouvez-vous envoyer quelqu'un et me permettre de démontrer mes théories? Ensuite, vous pourrez comprendre l'art de la guerre.» Le roi donna alors immédiatement l'ordre d'envoyer dans son palais 180 domestiques qui devaient se comporter comme des militaires. Sunzi les divisa d'abord en deux équipes et assigna deux concubines, qui étaient parmi les favorites les plus appréciées du roi, pour être les capitaines de chaque équipe.

Au début de l'exercice, ces domestiques ne l'ont pas pris sérieusement et n'ont pas suivi exactement les directives que Sunzi leur transmettait. En conséquence, bien que de façon répétitive il ait clairement donné des explications aux domestiques, l'exercice reflétait la confusion.

Encore et encore, Sunzi demanda aux domestiques de ne pas prendre ces exercices comme un jeu et les avertit de ne pas faire de fautes sinon ils risqueraient d'être punis par la loi militaire. Après que l'exercice a recommencé, les domestiques riaient toujours et ne prêtaient pas plus attention à Sunzi.

Sunzi regarda avec colère les capitaines et leur dit : «Toutes les deux, en tant que capitaines, vous n'avez pas respecté vos obligations de supervision et vous devez accepter la sanction.» Alors sur ordre militaire, les concubines furent exécutées. Ayant perdu deux concubines, le roi n'était pas d'humeur à étudier l'exercice. Sunzi se trouva fort désappointé et dit au roi : «Donc, vous vouliez vous battre seulement sur papier et n'aviez pas l'intention de rectifier l'armée.»

Le roi comprit que Sunzi avait en effet un talent exceptionnel pour l'art de la guerre. Alors Sunzi fut nommé général et a par la suite conquis l'ouest des Chu et le nord de la Terre du milieu.

Au cours de sa vie, Sunzi accomplit non seulement des exploits militaires illustres, mais transmit de précieuses théories sur l'art militaire et tout spécialement le traité *L'Art de la guerre* qui est composé de seulement 13 chapitres et 5000 mots qui reflètent pleinement sa pensée militaire.

L'Art de la guerre couvre presque toutes les théories militaires comme la psychologie, la stratégie, la météorologie, la topographie, etc. En plus, il inclut aussi la politique, l'économie, l'histoire, la géographie, la philosophie, la littérature et les sciences naturelles. Donc, après sa publication, les hommes politiques, les stratèges, les philosophes et les écrivains chinois lui ont accordé de l'importance. En outre, il se répandit partout dans le monde et avait, dès la dynastie Tang, gagné le Japon. De nos jours, les théories et les idées de *L'Art de la guerre* sont souvent utilisées dans le processus de prise de décision de l'entreprise moderne et de la gestion sociale.

Selon *L'Art de la guerre*, le plus haut niveau de l'état militaire est de «conquérir les autres armées sans bataille» - ce qui veut dire que nous pouvons obtenir la victoire sans sacrifier un seul soldat.

Dans *L'Art de la guerre*, Sunzi a préconisé «la précaution de guerre». Il a d'abord précisé que : «La guerre est un important évènement national et a de sérieux impacts, non seulement sur la vie et la mort des personnes, mais encore sur la survie de la nation. Par conséquent, nous devons être prudents et considérer s'il est approprié de déclarer la guerre aux autres nations.» Par ailleurs, il a conseillé aux rois et aux généraux de ne pas aller à la guerre uniquement à cause de la colère. Selon son point de vue, les dirigeants devraient y penser à deux fois avant de commencer une guerre et prendre une décision fondée sur l'intérêt de leur propre nation.

L'Art de la guerre est largement considéré comme un ouvrage sur la façon de gagner une bataille. Cependant, c'est aussi un livre qui enseigne aux personnes à comprendre que le but de l'utilisation des forces militaires est de protéger les personnes de la tourmente des souffrances et de ramener la paix pour le peuple. Par ailleurs, ceux qui prônent les guerres peuvent être éclairés par les théories de *L'Art de la guerre*, comprendre le vrai sens de la vie et finalement déposer les armes.

En ce qui concerne l'enseignement tiré de ce livre, beaucoup de personnes dans l'histoire ont compris comment avancer dans leur vie grâce au développement de la vertu; les rois et les courtisans ont appris comment conduire les affaires du pays grâce à la vertu. Aujourd'hui, les dirigeants de tous les horizons prennent le livre *L'Art de la guerre* comme un guide pour la stratégie et le leadership.

Petites Annonces

514 931-0151

Heure de tombée : Vendredi 18:30
Veuillez vérifier le contenu de votre annonce et nous contacter si vous désirez apporter des corrections.

IMMOBILIER

À louer

GRANDE CHAMBRE À LOUER, pour une étudiante ou femme aimant la tranquillité, non fumeur, au centre-ville, près du métro Lionel-Groulx, 350 $ / mois. Laissez message 514 937-2756.

À LOUER, JARRY, PRÈS DE CHABOT, 4 1/2 très propre, dans un duplex. Entrées laveuse/sécheuse. Pour locataire sérieux, disponible 1er juillet. 514 721-7860

3 1/2 À LOUER, PRÈS DU JARDIN BOTANIQUE. 1 pièce double avec balcon donnant sur parc, s.d.b., cuisine avec balcon donnant sur ruelle verte, 2e étage, calme, très propre, 590 $ / mois, idéal pour profession libérale ou petite entreprise. Disponible en juin-juillet 2012. **CONTACT : M. FAYET 514 509-9478.**

4 1/2 À LOUER, 1 bureau fermé, sdb, cuisine, en 1/2 sous-sol, calme, propre, entretenu, à louer 605 $/mois, à proximité du Jardin Botanique. Idéal pour profession libérale ou petite entreprise. Disponible en Février 2012. **Contact :** M. Fayet 514 509-9478.

MONTRÉAL-NORD, coin Lacordaire et Langelier, Bus 15 min du métro. 4 ½ meublé ou non, 600 $ / mois. Chauffage et eau chaude inclus. Tx. d'eau payée. Libre tout de suite. 514 668-7947

PLATEAU MÉTRO LAURIER, 5 1/2, 3e ÉTAGE, plancher bois franc, 2 chambres à coucher fermées + bureau, balcon, près d'un parc. Libre immédiatement. Pas d'animaux. 1250 $ / mois. P. Lalonde : 514 273-6767

CENTRE VILLE, 4 ½ ET 5 ½ À LOUER. Beaux, grands appartements, complètement rénovés et peinturés. Bien éclairés. Très propres. Sur 2 niveaux : 1er : cuisine, s.a.m. et salon. 2e: c.a.c et s.d.b. Stationnement privé extérieur. Pour 4½ (1100 $); pour 5½ (1300$). Contacter : 514 824-0390.

GRAND 6 ½ À LOUER, Plateau, près Métro Mont-Royal, 1400 pi, rénové, climatisé, ensoleillé, 2e étage, plancher bois, 2 c.à.c (1 double). Pas d'animaux. Libre immédiatement 1550 $ / mois 514 714-2216.

CHALET À LOUER – LANAUDIÈRE
1 h 30 de Montréal, bord du lac, pêche, pédalo, kayak. 1-800-293-5432
www.pourvoirietrudeau.com

LONGUEUIL - 3 ½ 4 ½ à louer, chauffés, éclairés, promotion spéciale sur location immédiate. 450 670-2030

Métro Viau, 1 ½ face Stade Olympique, tout compris, semi meublé, près de tous les services, tranquille. Références. 475 $ / mois. 514 899-3296

CENTRE POUR PROFESSIONNELS À LOUER, À côté du Métro Iberville, 2348 Jean Talon, Libre immédiatement, plusieurs bureaux déjà sur place. Tél. 450 661-1743, 514 722-2644, 450 661-9592

BUREAUX À LOUER, meubles, renovés, près métro, 150 à 4000 p.c., à partir de 129 $ / mois, électricité et chauffage inclus, coin Parc Ave et Beaumont.
Tél. : 514 270-6989

LOCAL COMMERCIAL À LOUER : 3570, HENRI BOURASSA E. , coin Av. Laurentides. Ancien local pour Banque. 1er plancher, 2000 p.c. + sous sol 1200 p.c. Région achalandée, face Tim Horton, local propre, prêt à utiliser. Libre immédiatement. Tél. : 514 526-8160

À vendre

À VENDRE CAFÉ-RESTAURANT situé au SQUARE PHILIP, centre ville, 2 étages. Appeler : **Issa 514 746-7706**

À VENDRE : Avez-vous de l'expérience dans la couture et les altérations d'habits ? Voici l'opportunité ! Commerce établi depuis 25 ans, très bonne clientèle. 19 000 $ Appelez : 514 729-0657

STE-MARGUERITE LAURENTIDES
Chalet à vendre, face au lac Marier, 3 chambres + 2 s.d.b. + Solarium. Accès plage 100'. Coin très tranquille. Prix 174 000 $ nég. www.centris.ca MLS 8415017 - 514 892-8308

RESTAURANT SUSHI À VENDRE
LAURENTIDES, 50 min. de Montréal, région touristique, ski, opération depuis 5 ans, clientèle stable, loyer bas, permis vin, revenu 350 000 $ / an. Prix 89 000 $. Contacter: **1 819 323-8881**

CHATEAUGUAY – BELLE MAISON UNIFAMILIALE À VENDRE - secteur paisible – style unique et solide construction 1996 + d'infos, prix et photos : www.duproprio.com/167834 450 844-1687

À VENDRE – RESTAURANT BIEN SITUÉ dans station Berri-UQAM, très proche de l'Université UQAM, avec terrasse et permission de tous mets, sauf la pizza. Prix demandé : 174,000 $ négociable. 514 677-0964 // 514 288-8841

À VENDRE : COMMERCE DE NETTOYAGE À SEC ET DE RÉPARATION DE VÊTEMENTS, en activité depuis 40 ans, clientèle déjà bien établie. Situé dans la Plaza Côte des Neiges. Tél. Kandiah 514 731-0545

DÉPANNEUR À VENDRE RIVIÈRE DES PRAIRIES
Montréal E. Près des écoles, manufactures et autres commerces. Disponible ATM, caméra surveillance. Permis d'alcool, bière, loto Québec.
40 000 $ discutable. 514 507-3116 ou 438 878-4625

DÉPANNEUR À VENDRE
2529, Létourneux, Hochelaga, à 5 min. du Stade Olympique et du métro Pie IX. 1600 p.c. Permis de vente : alcool, bière, loto Quebec. Bonne location. Secteur en développement. 25,000 $ 514 944-6116

PROPRIÉTÉ COMMERCIALE À VENDRE, bar avec exclusivité, jusqu'à 400 personnes, prix demandé : 350 000 $. Situé au Nouveau Brunswick (ville de Bathurst). Tél. : 1 (506) 549-2008 Tommy

COURS ET FORMATIONS

ESPAGNOL
Conversation tous les niveaux. Cours d'appoint Grammaire, professeure native de Barcelone. Nora Perez 514 524-7832

PROFESSEUR RUSSE DE PIANO, diplômé Conservatoire Tchaikovsky et UDM. 15 ans d'expérience, tous les niveaux. Cours privés, approche personnalisée, préparation examens RCM et McGill. Profitez de l'excellence de l'école russe! 50$/h. 514 462-8579 www.montrealpianoduo.com.

COURS PRIVÉS DE FRANÇAIS
Niveaux primaire et secondaire, offerts à mon domicile (quartier Rosemont). Expérience pertinente, 25 $ / h. Appeler : Isabelle 514 573-1605

COURS DE CHINOIS MANDARIN
Conversation pratique et écriture. Pour personnes sérieuses voulant étudier le chinois et avoir une base solide. En groupe ou en privé. Appeler Mme Li Bai : 514-932-1194 ou cell. : 514 518-5356.

Bellezza

ACADEMIE BELLEZZA : Cours de Coiffure complet : du lundi au vendredi.
Jour : 9h à 14 h 30, soir : 18 h à 21 h 30.
De plus : cours de maquillage de base.
Inscription en cours : 514 227-0900, 514 606-9444

ATELIER ET FORMATION EN DESSIN ET PEINTURE. Apprenez avec artiste peintre professionnel les différentes notions de bases pour débutants, intermédiaires et avancés en utilisant crayon, fusain, acrylique et huile. Pour info, 514 254-3119

COURS D'AGENT DE SÉCURITÉ (gardiennage et surveillance) incluant Secourisme , Simdut et Mini Bâton. Jour/soir/fin de semaine. Inscription maintenant 450 $ tout inclus. www.montrealelitesecurite.com 514 483-0404

COURS COMPLET DE : couture, broderie, crochet, patchwork, tricot... Aussi des garnitures de toutes sortes et coton pour patchwork. Appelé Marya : 514 486-0544 ou Visiter: 5137 Boul. Décarie, Montréal (Métro: Snowdon).

GLOBAL 21 , ÉCOLE DE SERVICE À LA CLIENTÈLE. COURS AGENT(E) SERVICE À LA CLIENTÈLE. Service de placement gratuit. Coaching 514 849-9842 info@global21.ca

Cours de piano, théorie, composition, improvisation : Pédagogue expérimenté, doctorats de conservatoire de Moscou et UdM, chargé de cours de l'UdM, lauréat de UNESCO et des concours internationaux.
Donne aussi des cours d'Échec : professeur de l'Association Échecs et Mats. Alexander : **514 768-7120**

MÉTHODE NOUVELLE CLAVEAU, un programme d'exercices appropriés pour assouplir, renforcer et redresser la colonne vertébrale pour un meilleur maintien et une belle démarche. S'adresse aux travailleurs des milieux hospitaliers, sportifs, de la construction, et des bureaux ainsi que les mères de famille. Contacter la professeure de ballet Suzanne: 514 374-7969.

COURS DE BOULANGERIE et pâtisserie, décoration de gâteaux. Métro sauvé. Mme Marie Pamphile **514 852-1779**

COURS DE PIANO. PROFESSEURE DIPLÔMÉE UNIVERSITÉ BISHOP'S. Surtout Musique classique. Pour enfants et adultes. Plusieurs années d'expérience et consciencieuse. Métro Jolicoeur. 514 765-0713

COURS DE GUITARE Tous niveaux, tous styles. Approche pédagogique efficace. Professeur diplômé (Maîtrise Musique). Résultats garantis. Plateau Mont Royal. 514 597-0621

DEVENEZ TECHNICIEN EN PHOTOCOPIEURS faxes et imprimantes. Cours de formation. École agréé par Emploi Québec. Stage fourni. - Aussi vente et réparation des photocopieurs. Garantie un an. 514 488-0007 www.copieurdecarie.com

RÉVISION D'EXAMENS FINAUX
et cours de soutien : Math, Physique, Chimie, tous les niveaux: secondaire, cégep et universitaire. Préparation au Concours HEC, Université, École d'ingénieur. Résultats garantis 514 961-8127

PROFESSEUR EXPERIMENTÉ
donne cours d'anglais et français aux étudiants, concentré sur conversation pratique. Peut se déplacer. Pasquale 450 435-4909.

COURS PRIVÉS D'ACCORDÉON pour débutants et avancés. Tout genre de musique 514 686-4498

METTEZ DE LA MUSIQUE DANS VOTRE VIE ! Apprenez à jouer du piano ou à chanter. Développez votre créativité en improvisant au violon, au violoncelle, à la clarinette ou à la voix tout simplement. Monique 450 787-2549 à Mtl et à St-Antoine-sur-Richelieu. http://vivevo.org

Cours de violon Étudiante à l'Université McGill. Plusieurs années d'expérience en enseignement en violon. Bilingue. Michelle Picard 514 249-5745

SERVICES

Multi-Prêts HYPOTHÈQUES
AGENCE HYPOTHÉCAIRE
Grégoire Lafontant
Courtier Hypothécaire
Mortage Broker
Tél: (514) 516-4058
Fax: (514) 906-6623
• Pré-qualification
• Achat
• Refinancement
• Investisseurs
Programme pour nouveaux immigrants et travailleurs autonomes
www.multi-prets.com/gregoirelafontant

FORMATION COMPLÈTE DES LOGICIELS EN COMPTABILITÉ. Simple Comptable, Acomba, Quickbook, Avantage. Appeler 514 577-5500

DEVON L. WYRE Commissaire à l'assermentation. Pour rendez-vous, appeler 514 366-1512 Courriel : devonlwyre@bell.net

AVOCAT EN IMMIGRATION
Services immigration canadienne à prix abordables. Parrainage pour conjoint, certificat sélection Québec, autres demandes immigration/Visa temporaire. Appelez pour consultation sans frais: 514-233-6580 ou canady97@yahoo.ca

SERVICES PLUS pour tous genres de réparations intérieures et extérieures, nettoyage, peinture, service de platrier et plus. Stéphane : 514 808-8104. RBQ # 8359-3053-01

IMPÔTS EXPRESS POUR PARTICULIERS. Spécial, impot 25 $ et moins. Remboursement fédéral en moins de 2 semaines. 514 729-5078.

RAMASSAGE GRATUIT pour recyclage : Lot electro-ménagers, objets informatiques, tout genre d'aluminium, etc. 514 603-9383

Transport Réal Mikah & Déménageur
Pour toutes les occasions, bon prix!
Demander Hakim Saidj : 514 839-5025

Nous achetons toutes les voitures usagées à un bon prix. Appelez West & West Island Auto Recycling Reg'd : 514 363-6010

REEE – OBTENEZ DES SUBVENTIONS gouvernementales dès **MAINTENANT** pour l'éducation post-secondaire de votre enfant (de 0 à 17 ans), **un total de 12,800 $**. Contactez Philippe Bui : **514 573-5191** pour le choix d'un Régime Enregistre Épargne Étude convenable grâce à une bonne sélection des institutions financières.

ACHAT D'AUTOS POUR FERRAILLES 24/24, 7/7. Service rapide. Débarrassez votre entrée et terrain de vieilles voitures, camions, etc. **514 951-4203**
www.autopourferraille.com

DÉMÉNAGEMENT POLANCO - À prix abordables. www.transportpolanco.com Pour espagnol : 514 239-0909, pour francais : 514 754-5225

Toiture REDSTAR Roofing
www.toitureredstar.com
514 573-3815

POUR TOUS VOS RÊVES DE RÉNOVATION et de construction, faites appel à une équipe d'artistes en construction. EVOLUTION DEVELOPPEMENT INC peut créer avec vous tout en recyclant. Licence RBQ résidentiel et commercial. Au plaisir de vous servir, Isabelle 514 777-9569.

IMPÔTS & COMPTABILITÉ. Vous n'avez pas le temps? Déposez simplement vos documents. Nous nous déplaçons aussi. Rapidité et confidentialité. Nous vous représentons auprès de Revenus Canada/Québec. Situé près métro. 514 728-6045 / 514 583-2980.

COIFFURE À PARTIR DE 5 $ SEULEMENT 1121 Clark, Montréal, Quartier Chinois

BUREAU COMPTABLE, spécialisation impôts des particuliers et entreprises.Rapidité et confidentialité. Service offert de pickup et livraison de documents. 11 327 Avenue Garon (Métro Pie IX, bus 139 N.). 514 658-2337 / 514 571-9749

J'offre des services de traduction entre anglais et chinois pour individus et compagnies, et aussi des cours privés de mandarin. S'il vous plait appelez Mme Bai : 514 932-1194

TRANSPORT Réel Mikah et DÉMÉNAGEUR pour toutes occasions demandé Hakim Saidj au 514-839-5025

CRÉATION FD Inc. ENTREPRENEUR GÉNÉRAL. Du permis à la finalisation du projet, clé en main : finition, électricité, plomberie, planchers. Prix compétitif : 514 830-0514 / 514 835-0405

EXCELLENT TRAVAIL DE RÉPARATION ET RÉNOVATION à un prix raisonable. Pour une estimation gratuite, appelé Tony au 450 437-5838.

SERVICES DE NETTOYAGE
Tapis, divans, chaises de cuisine, murs, plafonds. Travail garanti. Estimation gratuite. 514 257-6569

DÉMÉNAGEMENT RICHARD TESSIER & FILS De père en fils dans le transport depuis plus de 15 ans. Local et longue distance. 7 jours sur 7. Assurances. 514 233-2703

Expert-comptable CGA - Particuliers, travailleurs autonomes, compagnies, successions... 514 931-1039

Cours de Qigong (gratuits).
FALUN GONG - FALUN DAFA
Exercices de méditation traditionnelle chinoise et enseignements. Appeler :
Thanh (Mtl): 514 937-2756
Claire (Mtl): 514 327-0277
John (Mtl): 514 435-9043
Anne (Longueuil) : 514 663-6900
Nicole (Ville de QC): 418-661-7892
Carolle (Valleyfield, St Anicet) : 450 264-6064
Gérôme (Rive Sud) : 514 686-3533

Divers

NOUS RECRUTONS
VOUS DÉSIREZ UNE PROFESSION VALORISANTE, UN HORAIRE DE TRAVAIL FLEXIBLE ? JOIGNEZ-VOUS À UNE ÉQUIPE GAGNANTE !
Visitez : www.heritagereee.com/LouiseSimard

OFFRE MES SERVICES AU MONDE DE L'ÂGE D'OR
Femme mature de confiance, à tout faire, avec voiture, pour personnes sans famille ou restant toutes seules. Appeler Maggie : 514 820-5331.

FERRAILLES – ACHAT DE VOITURES pour recyclage jusqu'à 1000 $. Remorquage gratuit. Georges : 514 655-6512 SAAQ. Surtout les régions de Montréal et Laval.

Organisme communautaire du Plateau recherche enseignants bénévoles pour cours francais ou anglais. Contacter Dora-Marie 514 843-4356 # 223
www.benevolat@maisondelamitie.ca

RECHERCHE
CHANTEUSES ET GUITARISTE
Lead et rythmé pour former band. Âge : 40 ans et plus. Style : des années 50 à aujourd'hui. Pratique 1 fois aux 2 semaines.
Pour plaisir et performance sur scène.
Denise : 450 627-3156 à Laval O.

SERVICE DE MESSAGERIE VOCALE
Numéro sans frais ou local dans toutes les grandes villes du monde. Prix mensuel 7 $ muvi@live.ca
Pierre 514 316-6765

DANSE SOCIALE EN LIGNE
Salle de danse Le Paradis, entrée stationnement de l'Église St-Jean de Martha
2700 Allard, coin Aragon, Métro Monk, sortie Allard, Ville Emard. Tous les samedis et dimanches de 19h a 24h. Appeler : Armando 514 761-5858 ou Michel cell. 514 445-3163

AUTO CAD - Dessin assisté par ordinateur. Formation et stage. Réalisation de dessin. 450 646-3284

EXPERT-CONSEIL EN BÂTIMENT
45 ans d'expérience. Conseil pour inspection pré-achat, résoudre problèmes : infiltration d'eau, fondation fissurée, humidité excessive, etc. Société d'Expertise Immobilière CHERRIER Inc. 450 688-9195

SOINS À DOMICILE - Dame bilingue mature, honnête, devouée. Beaucoup d'expérience en nursing et réhabiliation
à paliatif. Céline: 450 441-5954

ÉVÉNEMENTS SPÉCIAUX

DÉFILÉ DE MODE FRINGUES & CIE

Y des femmes tiendra sa soirée-bénéfice annuelle dans le cadre du programme insertion entreprise :
Le jeudi 24 mai 2012 : 16 h 30 - 19 h
Entrée 30 $. Cocktail. Encan silencieux.
Parole-parole : Lolitta Dandoy.
1355, boul. René-Lévesque Ouest

YWCA Y DES FEMMES MONTRÉAL

Information et inscription : 514.866.9941, poste 507
www.ydesfemmesmtl.org

EXPOSITION DE PLANTES EXOTIQUES

Grande collection de plantes vietnamiennes : herbes, légumes, fleurs et fruits.
Date : dimanche 27 Mai 2012, de 10 h à 13 h
Lieu : 6767, Côte-des-Neiges
Admission : gratuite
Métro : Côte-des-Neiges, Autobus 165 N.

CHAUSSEZ EN GRAND

www.chaussezengrand.com
Boutique de chaussures spécialisée
Grandes pointures uniquement
Femme 10 et +
Homme 12 et +
(Largeurs disponibles)
7481-A rue St-Hubert
Montréal, Qc
H2R 2N5 (jean-talon) *(514) 276-SHOE (7463)*

INSCRIPTIONS POUR LE CAMP «SPLASH D'ÉTÉ 2012» DÉBUTENT LE 2 AVRIL !

Places limitées – Ne tardez pas à vous inscrire!

Le Y des femmes de Montréal (YWCA Montréal) présente pour la 8e année consécutive son «Splash» : un camp d'été de leadership spécialement conçu pour les filles de 10 à 13 ans.

SESSION 1 : 2 au 20 juillet 2012
SESSION 2 : 30 juillet au 17 août 2012

Jade Goldfarb 514 866-9941, poste 426
jgoldfarb@ydesfemmesmtl.org

YWCA Y DES FEMMES MONTRÉAL

École : *Formation de qualité. Comédie musicale, Théâtre, Improvisation, Chant, Danse moderne, Ballet classique, Danse créative, Éveil musical. Guitare classique et Piano. Longueuil & Montréal.*

Camps : *Expérience unique pour explorer les arts de la scène pour les 6-12 ans et 13-17 ans. Equipe d'animateurs spécialisés . Longueuil, Saint-Lambert, Saint-Bruno & Montréal.*

Inscription sur notre site internet. Faites vite ! Places limitées.
450-442-0740
www.nosvoixnosvisages.org

PRESTI FLEURS

514 273-7475

- Bouquets et arrangements pour toutes occasions
- Plantes naturelles / artificielles
- Commande par téléphone
- Livraison partout Montréal et banlieues

901, Beaubien Est (près métro Beaubien) Montréal QC H2S 1T2

PLANTES EXOTIQUES

pour votre maison, bureau et jardin/paysage
www. flora exotica .ca
(514) 268-2323, 747-7618
Grande collection de plantes exotiques : herbes, légumes, fleurs et fruits.

ANGLO FUN - CAMP DE VACANCES

Camp de vacances près de Magog (1,5 h. de Montréal) pour enfants 8-15 ans, spécialisé en immersion anglaise. Site 4 étoiles certifié.

Camp de jour à Ste-Julie (15 min. de Montréal) pour enfants 5-12 ans.

www.anglofun.qc.ca et pour adultes www.anglopro.qc.ca 450 922-5657

Angelina Services d'entretien Bio

- Entretien et nettoyage commercial, industriel ou résidentiel
- Édifices à condo, bureaux, cliniques, restaurants
- Nettoyage après rénovations ou sous contrats
- Produits biodégradables et prix abordable
- Contrat à long ou court terme
- Références disponibles

438 992-3151 ENTREBIOVERT@LIVE.CA

WIN PHUONG NGUYEN

Courtier immobilier
Cell.: 514 983-9129
winphuong@hotmail.com
Téléphone : 514.448.5288
Fax: 514.448.5289

Century 21
685, Boul.Décarie, #304
St-Laurent QC H4L 5G4
CENTURY 21 INNOVATION
Courtier immobilier agréé
Chaque franchisé est indépendant et autonome de Century 21 Québec

DUPLEX VILLERAY :
5 pièces, 3 chambres, garage, près de tous les services. École, transport, centre de sport, etc.
PRIX : 349 000 $

Su Shian Yuang

Cuisine Végétarienne
素鄉園 餐廳

CUISINE VÉGÉTARIENNE NATURELLE ET SANTÉ
- Plusieurs produits végétariens faits maison
- Grande variété de légumes

MIDI BUFFET À VOLONTÉ
(lundi au vendredi de 12 h à 15 h)
Plat principal (10 choix) + 1 soupe **9,99$ avant taxes**

Une annonce par personne, par visite. Sur présentation de cette annonce.

Mont-Royal
420 rue Rachel Est
Montreal QC H2J 2G7
438 380-2829

Heures d'ouverture
Lundi au jeudi : 11 h 30 à 15 h 30 et 17 h à 21 h
Vendredi et samedi : 11 h 30 à 15 h 30 et 17 h à 22 h
Dimanche : 17 h à 21 h

Courtier Immobilier Pasqualina Ioanna

linaioanna@hotmail.com
514-726-7072
Century 21
Max-Immobilier Agence

Belle propriété semi-commerciale dans Rosemont, 3 étages.
RDC de 3000 p.c. + 8 logements...
Rev. ann. 102,000.00 $
Prix : 1,060,000.00 $

INDUSTRIELLE ALLIANCE

ASSURANCE ET SERVICES FINANCIERS INC.

1000, boul. Saint-Jean
Bureau 600
Pointe-Claire (QC) H9R 5N9
Tél.:514 697-7424, poste 255
Sans frais: 1 800 268-7424
Cell: 514 992-6426
Téléc: 1 888 781-7419
tv.nguyen@agc.inalco.com
www.inalco.com

Thanh Van Nguyen
Conseillère en sécurité financière
Cabinet de services financiers

Votre partenaire de confiance

Assurance	Épargne
- vie individuelle	- placements à intérêt garanti
- invalidité	- fonds de placement distincts
- accidents	- rentes individuelles
- maladie grave	- régimes enregistrés d'épargne-retraite (REER)
- auto, maison voyage	- régimes enregistrés d'épargne-études (REEE)
	- comptes d'épargne libre d'impôt (CELI)
- hypothécaire	- fonds enregistrés de revenu de retraite (FERR)

EXTERMINATION DES NUISIBLES

Araignées, punaises, fourmis, rongeurs, etc.
Techniciens certifiés et qualifiés
Résidentiel – Commercial
Estimé gratuit – service 24h – garantie écrite

WWW.EXTERMINATION4AS.COM
EXTERMINATION 4 As
24 SERVICE
Assurance Responsabilité
Techniciens Diplômés
(514) 766-4387 RONGEUR

514 766-4387 www.extermination4as.com
10 $ de rabais, un coupon par client

Emplacements des présentoirs

- Café Dépôt, 150 Ste-Catherine Ouest, complexe Desjardins
- Palais de justice
- La tour Radio-Canada
- Galerie du Parc, 3575 Parc
- Métro McGill, sortie 20/20
- Marché Tau, 4238 Saint-Denis
- Édifice Balfour, 3575 St-Laurent
- Centre de commerce mondial
- Édifice Berman, 4040 St-Laurent
- Le Commensal, 1204 McGill College
- Jean Coutu, Mont-Royal coin Berri
- Omer De Serres, 334 St-Catherine est
- Second Cup et Café Dépôt, Place Dupuis
- Guy-Favreau Y Centre, 200 boul. René-Lévèsque ouest
- Terra verde, 159 Saint Antoine ouest, Palais des Congres
- Pâtisserie St-Louis de France, 3575 Berri Métro Sherbrooke
- Café étudiant de L'Institut d'Hôtellerie, Métro Sherbrooke
- Second Cup, au coin des rues McGill et Président-Kennedy
- Café Suprême, Place Bonaventure, 800 rue de la Gauchetière
- Café Panfiore, 1080 Beaver Hall, coin Belmont, Métro Square-Victoria
- Vieux Duluth express, 800 rue de la Gauchetière, Métro Bonaventure
- Jardin du Plateau, 933 Mont-Royal est
- Boulangerie Premiere Moisson 860 Mont-Royal est
- Bibliothèque Mont-Royal, 465 Mont-Royal est
- Bibliotheque Mile End, 5434 av.du Parc
- Banque Laurentienne, 1100 Mont-Royal est
- YMCA, 5550 av. du Parc
- YMCA, 1440 rue Stanley 5e étage
- Caisse populaire, 1145 Bernard ouest
- Bibliothèque publique d'Outremont, 41 St-Just Ave.
- Banque Laurentienne, 1447 av. Van Horne
- Clinique Medical Plateau Mont-Royal, 1374 Mont-Royal est, suite 103
- Société de développement de Montréal, 330 rue Champs de Mars

Voyage

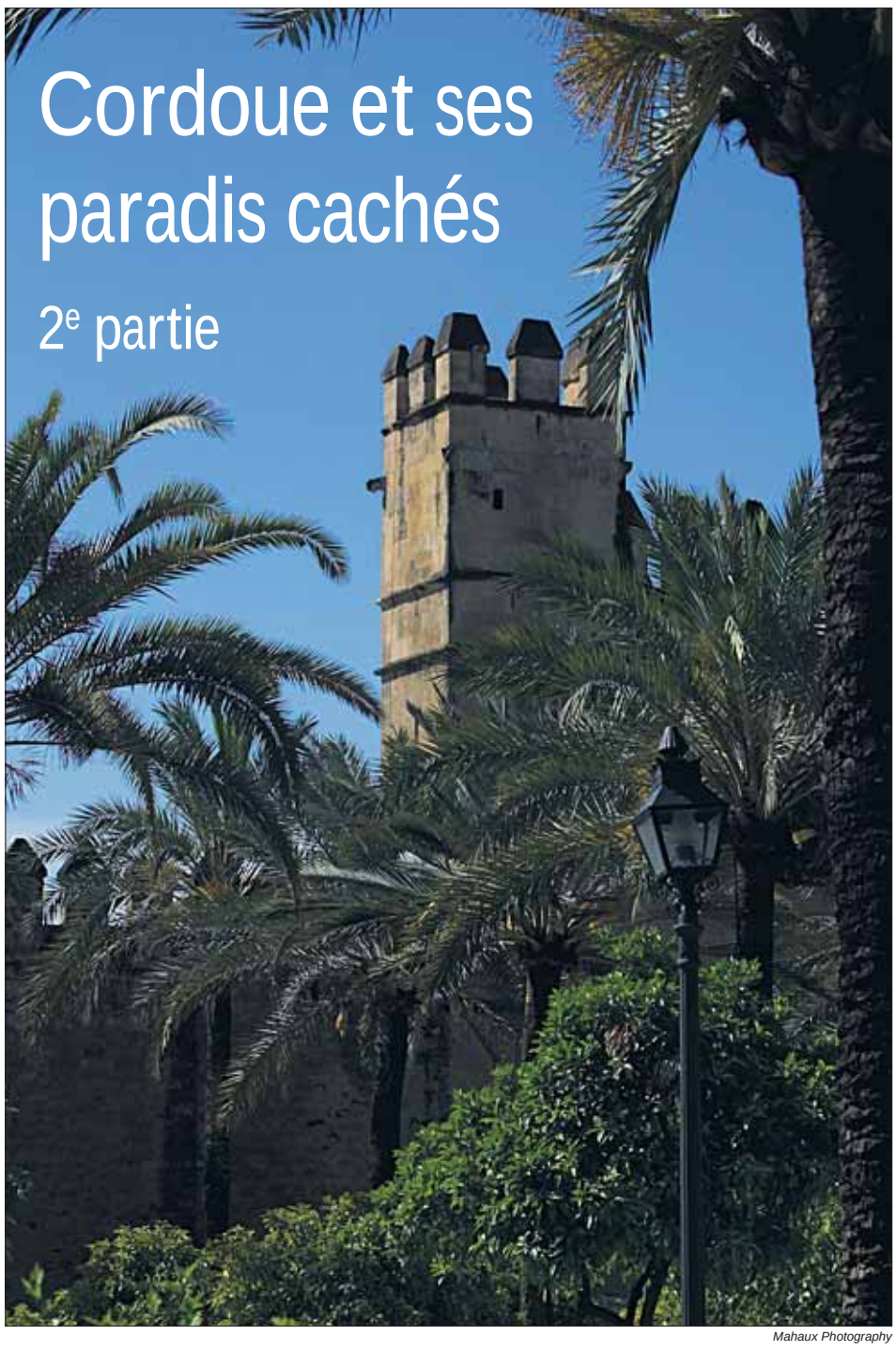

Cordoue et ses paradis cachés

2e partie

Mahaux Photography

Il reste encore près de 400 mètres de l'ancienne muraille crénelée élevée par les maures autour de la ville dominée par son Alcazar.

Mahaux Photography

L'eau est au cœur des jardins de l'Alcazar, son seul murmure suffit à lui donner vie.

Mahaux Photography

L'élégance et la finesse des arches superposées au cœur de la forêt de colonnes qui composent la mosquée sont étonnantes.

Christiane Goor
Époque Times

Les pierres des princes arabes

En 711, ils sont près de 9000 soldats, arabes et berbères, à débarquer sur les terres espagnoles. En cinq ans, par alliances, par mariages et par faits d'armes, les Maures s'emparent de toute l'Espagne wisigothique, héritière des cultures romaine et phénicienne. C'est ainsi que naît Al-Andalus, lumineuse terre de l'islam d'Occident. En 756, Abd el-Rahman, dernier héritier des Omeyyades de Damas, traqué par les Abbassides, nouveaux maîtres de l'Orient, se réfugie à Cordoue et y fonde une nouvelle dynastie. Cent cinquante ans plus tard, un de ses successeurs, Abd el-Rahman III, s'autoproclame Émir al-Muminim, prince des croyants, s'arrogeant ainsi le droit de régner sur la communauté des musulmans. Pour légitimer ses prétentions, il fait bâtir à Cordoue une mosquée qui devait rivaliser avec celles de Bagdad, de Damas et de Kairouan.

Fortifiée derrière ses murailles rehaussées de créneaux, la Mezquita rayonne toujours au cœur de la cité. Dans la pénombre feutrée de ses nefs infinies, elle apparaît d'abord comme une forêt de colonnes – au nombre de 856 – d'arcs doubles, blancs et rouges, mille fois multipliés, dessinant dans l'espace des spirales ondoyantes. Dans cet espace qui ne propose ni centre ni symétrie, on imagine aisément la multitude de nattes qui autrefois couvraient le sol et on devine le murmure de la prière qui s'égarait dans ce labyrinthe silencieux de lignes confondues. Un univers impassible qui éveille une sensation de grandeur infinie et reposante.

Construite avec des piliers, des chapiteaux et des pierres des édifices romains et wisigothiques, puis décorée dans le plus pur style baroque arabe qui mêle harmonieusement moulures, mosaïques dorées, céramiques, arabesques et inscriptions, la Mezquita exprime l'essence même du califat de Cordoue. Une époque empreinte de tolérance, où musulmans, juifs et chrétiens cohabitaient et prospéraient. Opposés à toutes les ségrégations religieuses, les émirs et califes musulmans ont voulu ériger Cordoue en capitale du savoir. Poètes et musiciens, savants et juristes, penseurs et mystiques, tous se retrouvent à Cordoue, mus par une insatiable soif de culture.

Entre Orient et Occident

De l'extraordinaire passage des civilisations successives subsistent de nombreuses traces architecturales. Il suffit de grimper au sommet de la tour de la Calahora, sur l'autre rive du Guadalquivir, pour contempler Cordoue qui s'étire, étale et plate. Seuls émergent les campaniles des églises dont le carillonnement des cloches égrène le fil des heures.

Au-delà du pont romain qui plonge ses arches dans les eaux du Guadalquivir, surgit la muraille couleur sable de la Mezquita, surmontée d'un clocher qui remplaça l'ancien minaret, à l'époque où Ferdinand III ordonna le recyclage de toutes les mosquées d'Andalousie en édifices catholiques. À gauche de la Mezquita se dresse l'Alcazar, l'imposante forteresse édifiée par Abd el-Rahman pour protéger la ville. Plus tard, elle abrita le palais des rois catholiques et fut aussi le siège de la terrible Inquisition. Elle enferme entre ses murs d'élégants jardins, sillonnés d'allées, ponctués de bassins et de fontaines et agrémentés d'orangers et de parterres fleuris.

Autour de la Mezquita et de l'Alcazar, se déploie la vaste toile d'araignée dessinée par les différents quartiers de la ville. Plus près du centre, l'ancienne Judería, le quartier juif. Des juifs qui furent déjà sous le califat de riches commerçants et banquiers, avant de devenir par la suite les grands argentiers de la ville à la fin du XVe siècle, lorsque la Reconquista fut enfin achevée. En témoignage de cette ancienne présence hébraïque, subsiste dans la rue Maimonides une petite synagogue du XIVe siècle, qui a conservé intacte sa galerie réservée aux femmes et ses décorations murales en stuc mudejar qui mélangent des inscriptions hébraïques et des motifs géométriques. Plus loin du centre, vivaient les chrétiens, peuple d'agriculteurs qui exploitaient cette terre fertile en grains, vins et huiles parfumées.

Autant de quartiers à découvrir en flânant dans le dédale de ruelles étroites et impénétrables, aux murs crayeux, tapissés parfois de mosaïques bleutées, avec des fenêtres rehaussées de fer forgé et des petites places cernées de glycines. Chaque quartier sait dissimuler ses charmes et ses mille recoins secrets : le zoco, un ancien souk envahi des senteurs du jasmin et reconverti en marché municipal d'artisanat, une université aux contours monacaux, de multiples patios tissés de fougères et de rosiers grimpants. Entre mairie et marché, cathédrale et temple romain, ces vieux quartiers sont le pouls de la ville, là où naissent les rumeurs dans une atmosphère joyeuse et débridée, héritée de la tradition arabe.

Infos pratiques

Se loger – L'Hostal El Portillo, calle Cabezas 2. Une adresse sympathique et bon marché (30 euros la chambre double), à 5 minutes de la Mezquita. angelquintero@tiscali.es

L'Hostal Seneca, Conde y Luque 7. Une pension coquette autour d'un séduisant patio, avec en plus la possibilité d'y prendre le petit déjeuner (35 à 45 euros la chambre double).

Se restaurer – La «Taberna Sociedad de Plateros» calle San Francisco 6, offre de bons petits déjeuners à un prix correct. La «Taberna Salinas», calle Tundidores 3, propose de bonnes spécialités à prix doux, comme le *bacalao* aux oranges amères. Plus cher, «El Churrasco» Romero 16 , au cœur de la Judería, offre une vraie cuisine de terroir : *salmorejo* (gazpacho enrichi d'œufs durs), *rabo de toro* (ragoût de queue de taureau), espadon à la cordouane. On peut aussi fréquenter les bars à tapas ou l'art de manger sans en avoir l'air, à la Casa Pepe de la Judería et y déguster les aubergines au miel et les puntillitas (petits calamars frits).

Assister à un spectacle de flamenco – Tablao Cardenal, Torrijos 10, dans une ruelle qui longe la Mezquita. Tous les soirs sauf le dimanche, à partir de 22 h. Un spectacle de qualité, qui reste authentique. Important de réserver.

Le Festival des Patios – Cette année, il aura lieu du 2 au 13 mai. www.patiosdecordoba.net

Infos www.spain.info/fr/ven/grandes-ciudades/cordoba.html