大紀元 ÉpoqueTimes
ÉDITION MONTRÉALAISE

28 mai au 10 juin 2012 8e année nº 11 www.epoquetimes.com

IMMOBILIER
Un retour remarquable au naturel
Page 7

Écohabitations Boréales

Brescia, un musée vivant de voitures de collection
Page 12

Mahaux Photography

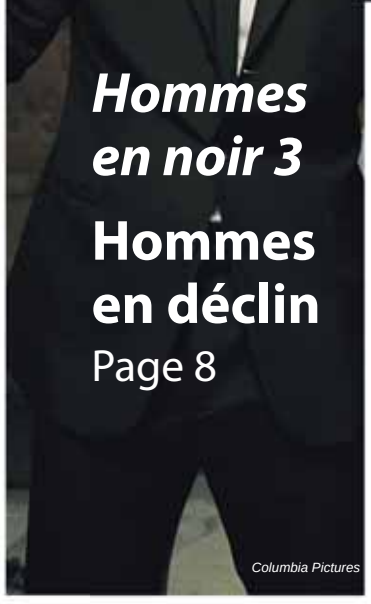
Columbia Pictures

Hommes en noir 3

Hommes en déclin
Page 8

L'année 2011 a été tumultueuse pour les droits de la personne

Washington et Amnesty publient leurs rapports annuels

SHAR ADAMS
Époque Times

WASHINGTON, D.C. – L'année 2011 a été tumultueuse, inspirante, mais aussi décevante pour les droits de la personne, selon deux rapports publiés la semaine dernière.

Amnesty International a publié le 21 mai son 50e rapport annuel sur les droits de l'homme, intitulé *State of the World 2012*, et le département d'État américain a publié le 24 mai son *Country Reports on Human Rights Practices* 2011, un rapport annuel qui a vu le jour dans les années 1970.

Les deux rapports soulignent les combats inspirants de citoyens pour leurs droits et libertés dans des régimes oppressifs, particulièrement au Moyen-Orient. Ils documentent également les restrictions additionnelles imposées pour étouffer ces revendications.

«En 2011, nous avons vu trop de gouvernements réprimer au nom de rétablir l'ordre lorsque leurs citoyens ont revendiqué les droits de l'homme universels et leur mot à dire quant à la gouvernance», affirme dans le rapport Michael Posner, secrétaire d'État adjoint pour la Démocratie, les Droits de l'homme et le Travail.

Suite en page 3 sous « Rapports »

CHINE

Des villageois viennent à la défense d'un concitoyen persécuté

Les autorités s'en prennent à 300 villageois sympathiques au Falun Gong

ANGELA WANG
Époque Times

Il s'agit d'un geste brave et altruiste peu commun dans la Chine d'aujourd'hui : près de 300 villageois ont apposé leur signature à une pétition demandant la libération d'un de leurs concitoyens persécuté par les autorités en raison de ses croyances. Les signataires ont eux-mêmes été ciblés par la suite, alors que le régime cherche à répliquer contre ceux qui osent défendre les pratiquants de Falun Gong.

Wang Xiaodong, un enseignant qui pratique le Falun Gong et qui réside dans le village de Zhoutun, province du Hebei, a été défendu par ses concitoyens. Il a été mis en arrestation le 25 février et 40 policiers ont alors saccagé sa résidence, confisquant également 20 000 yuans (3245 dollars).

Après plusieurs vaines tentatives de secourir son frère, la sœur de Wang Xiaodong, Wang Xiaomei, et d'autres membres de la famille ont invité les villageois à signer une pétition demandant sa libération. Sans tarder, 300 personnes ont apposé leur signature et les fonctionnaires du village ont certifié l'authenticité du document avec un sceau officiel.

Suite en page 2 sous « Pétition »

Phil Moore/IRIN

La plage du Lido, à Mogadiscio, ressemble aux stations balnéaires du monde entier.

Le prix à payer pour produire de l'énergie en Inde

VENUS UPADHAYAYA
Époque Times

SINGRAULI, Inde – L'Inde a soif d'énergie et Singrauli, capitale de l'énergie en Inde, parvient à étancher sa soif. Ses coûts humains, cependant, sont de plus en plus lourds.

La région de Singrauli couvre les États de l'Uttar Pradesh du centre-nord indien et Madhya Pradesh, vaste domaine riche en ressources minérales.

L'extraction du charbon se fait sur une zone de 220 000 hectares. Cependant, les centrales électriques et thermiques ont provoqué de gros dégâts sur certaines des forêts les plus menacées de l'Inde et sur la santé des populations.

Selon les données publiées par la Commission centrale de contrôle de la pollution en Inde, le manque de gestion durable des déchets de charbon et l'augmentation du défrichage de la forêt ont propulsé la région industrielle de l'Inde au top 10 des zones polluées les plus densément peuplées.

Ranjeet Gupta, militant écologiste du village de Dibulganj, déclare : «La cendre de charbon est le principal déchet issu des mines de charbon. Il est soit éliminé par combustion, soit mélangé avec de l'eau dans un bassin de stockage de cendres liquides. Les produits chimiques issus des cendres de charbon sont un véritable poison. Ils ont causé des dommages irréversibles sur la santé de notre population.»

Suite en page 5 sous « Inde »

La ministre albertaine de la Culture réagit avec une « main de fer » à une critique

Heather Klimchuck annule les représentations d'une compagnie internationale insatisfaite de la qualité d'une salle provinciale

MATTHEW LITTLE
Époque Times

La première ministre de l'Alberta, Alison Redford, doit corriger la ministre de la Culture, Heather Klimchuck, après que cette dernière a réagi avec une «main de fer» à une critique exprimée publiquement, selon un groupe de Calgary.

Mme Klimchuck a annulé toutes les représentations de la compagnie Shen Yun Performing Arts en Alberta après que les organisateurs du spectacle à Calgary ont fait une sortie publique au sujet des difficultés éprouvées avec la gestion du Southern Alberta Jubilee Auditorium.

Tandis qu'il n'y avait aucun problème avec le Northern Alberta Jubilee Auditorium à Edmonton, la ministre y a quand même annulé les représentations. Lorsque questionnée au sujet de sa décision, elle a offert peu d'explications avant de changer de sujet.

Suite en page 4 sous « Alberta »

INTERNATIONAL

Sean Gallup/Getty Images

Munich et l'énergie propre PAGE 2

INTERNATIONAL

Raphael de Benoy/AFP/Getty Images

Crise malienne et crise alimentaire PAGE 5

IMMOBILIER

Nathalie Dieul/Époque Times

Dernière étape de la consultation sur la copropriété PAGE 6

SANTÉ

Sxc.hu

Les anciens secrets chinois pour vivre longtemps PAGE 9

ART DE VIVRE

Photos.com

La ciboulette, une plante facile dans votre jardin PAGE 10

International

Sean Gallup/Getty Images

La chancelière allemande, Angela Merkel, visitant un parc éolien à Krempin.

Munich vise une consommation d'énergie propre à 100 % d'ici 2020

Ilya Rzhevskiy
Époque Times

MUNICH – Depuis que l'engagement d'arrêter toutes les centrales nucléaires en Allemagne d'ici 2022 a été signé, de nombreux projets innovateurs liés aux énergies alternatives commencent à porter fruits. L'une des dernières prises de position a été celle du maire de Munich, Christian Ude, qui s'est donné comme objectif de voir sa ville entièrement alimentée par l'énergie verte d'ici 2020.

Le grand pari pour atteindre cet objectif ambitieux est l'énergie éolienne, considérée comme la moins coûteuse de toutes les productions d'énergies alternatives. L'État de Bavière, dont Munich est la capitale, est connu pour avoir le plus grand potentiel d'accueil des parcs éoliens *on-shore* d'Allemagne.

«La Bavière possède le plus grand potentiel d'accueil pour les éoliennes de tout le pays. Néanmoins, ce marché vient à peine de naître dans la région», affirme Christian Ude.

En effet, d'autres régions d'Allemagne possèdent un nombre d'éoliennes bien supérieur à la Bavière qui n'en détient que 486. Par exemple, l'État de Basse-Saxe compte 5501 turbines à vent. L'État de Brandebourg en dénombre 3053, tandis qu'à l'heure actuelle Munich ne dispose que d'une seule turbine en construction.

Le plan de construction a été fixé à environ 200 éoliennes et pourrait fournir 1 milliard de kWh d'ici 2020. Chaque turbine fournira environ 5 millions de kWh et chacune pourra combler les besoins en électricité d'environ 2000 foyers. Munich est une ville qui compte 1,3 million d'habitants dont chaque ménage compte en moyenne 3,5 personnes. Ainsi, avec 200 turbines, cela suffirait selon les calculs à couvrir les besoins énergétiques de toute la ville. Outre l'énergie éolienne, d'autres sources d'énergies alternatives pourront être utilisées dans le cahier des charges de l'énergie verte, comme l'énergie solaire, la biomasse, le biogaz, etc.

Les éoliennes ne peuvent pas être intégrées directement dans la ville de Munich, car cela perturberait la qualité de vie des habitants avec un niveau sonore élevé et des perturbations produites par la rotation des turbines, sans parler de l'apparence visuelle d'une ville où il y aurait des turbines rotatives en grand nombre. C'est pour cette raison que le plan de construction ne concerne que les communes et villages périphériques. Jusqu'à présent, 40 collectivités ont manifesté leur intérêt pour ce projet, en acceptant d'accueillir des parcs de production constitués de trois éoliennes au maximum.

Le coût de construction d'une éolienne avoisine les 5 millions d'euros (6,44 millions de dollars). Il apparaît donc que le projet de construction de 200 éoliennes représenterait un investissement de 1 milliard d'euros (1,29 milliard de dollars). À l'heure actuelle, les collectivités sont prêtes à couvrir 50 % des frais de construction, mais elles veulent en contrepartie toucher 50 % des bénéfices. Les frais restants seront couverts par le gouvernement ou des sociétés privées. Le plus grand promoteur à ce jour est la SWM Bayernwind, une filiale de Stadtwerke München GmbH, premier producteur d'énergie en Bavière.

Certains partis ne soutiennent pas ce projet, car il dérange la nature, défigure les paysages, génère du bruit et des perturbations. Quiconque vit à proximité d'une éolienne en activité peut sentir une agaçante vibration du sol, un léger tremblement de terre. D'autre part, les turbines représentent un danger pour les oiseaux qu'elles frappent de leurs pales.

L'argument en faveur de cette énergie est qu'une turbine produisant 5 millions de kWh par an peut fournir 2000 ménages en électricité et, ce faisant, remplacer 1,9 tonne de charbon, permettant d'éviter l'émission d'environ 5000 tonnes de CO_2 dans l'atmosphère. Enfin, c'est une énergie fiable, et des catastrophes à grande échelle, comme Fukushima, pourront être évitées.

Le chef de l'appareil de sécurité chinois pourrait faire l'objet d'une enquête

Des sources à Pékin affirment que le premier ministre a ordonné qu'une enquête soit faite sur Zhou Yongkang

Lin Feng
Époque Times

Le dirigeant chinois Hu Jintao aurait accepté qu'une enquête soit menée sur Zhou Yongkang, le responsable de la sécurité publique, selon des sources bien placées à Pékin.

Zhou est officiellement aux commandes de l'appareil de sécurité publique et des tribunaux en dirigeant la Commission des affaires politiques et législatives (CAPL), mais certaines informations indiquent qu'il aurait perdu son pouvoir. Il est responsable d'innombrables violations des droits de la personne et représente le membre le plus important de la faction loyale à l'ex-dirigeant Jiang Zemin, qui a accumulé son pouvoir en réprimant vigoureusement le groupe de méditation Falun Gong.

La décision d'enquêter sur Zhou aurait été prise lors d'une récente réunion du Politburo du Parti communiste chinois (PCC) qui comprenait le Comité permanent (instance suprême du Parti), les membres du Politburo, les hauts responsables locaux, les hauts gradés militaires et les hauts fonctionnaires du PCC à la retraite comme Zeng Qinghong, selon les sources à Pékin.

Lors de la rencontre, des cadres supérieurs ont également confirmé les preuves accablantes contre l'ex-secrétaire du Parti à Chongqing, Bo Xilai.

Selon les sources, personne à la réunion n'a remis en question la longue liste d'allégations impliquant Bo Xilai, et les preuves ont été présentées par Ling Jihua, directeur du bureau général du Comité central du PCC et secrétaire du Département central du secrétariat.

Ling Jihua a présenté des preuves dans l'enquête visant Bo Xilai sous les thèmes de «corruption extraordinaire», «implication soupçonnée dans un meurtre» et «ambition politique et planification d'un coup d'État».

Bo Xilai, autrefois ministre du Commerce de la Chine et visage des affaires pour les fonctionnaires et dirigeants du monde des affaires en visite, a été rétrogradé au poste de secrétaire du Parti à Chongqing en 2007. Le premier ministre, Wen Jiabao, avait jugé que Bo Xilai ne pouvait être promu en raison des actions en justice intentées contre lui à travers le monde pour son implication dans la persécution du Falun Gong.

Après la présentation de Ling Jihua, Wen Jiabao a confronté Zhou Yongkang sur deux points. Premièrement, Wen Jiabao a reproché à Zhou Yongkang de continuer de soutenir Bo Xilai et de lui divulguer des informations au sujet de l'attitude du Comité central à la suite de l'incident Wang Lijun. Ce dernier, l'ex-chef de police et bras droit de Bo Xilai à Chongqing, a tenté de faire défection au consulat américain de Chengdu. Wen a demandé à Zhou pourquoi il avait soutenu Bo à ce moment.

Deuxièmement, Wen a soulevé la tentative de coup d'État alléguée préparée par Bo et Zhou afin de forcer Xi Jiping – le prochain dirigeant présumé de la Chine – à abdiquer pour céder les commandes à Bo. Wen Jiabao a déclaré que ce complot établissait un précédent abominable pour le Parti. En se basant sur ces deux points, Wen a demandé que Zhou fasse l'objet d'une enquête.

Hu Jintao aurait appuyé la décision de Wen Jiabao; He Guoqiang, dirigeant de la puissante Commission centrale pour la discipline et l'inspection, aurait été chargé de l'enquête.

Zhou aurait tenté de s'en prendre à Wen en demandant une enquête sur l'épouse de Wen, mais cette tactique n'aurait pas fonctionné.

Suite de la une

Pétition

Les 10 et 14 avril, les membres de la famille de Wang sont allés au bureau de la Sécurité publique local, mais le chef adjoint à la sécurité nationale, Gao Guiqi, a indiqué que la lettre ne pouvait être acceptée. La famille a par la suite commencé à distribuer dans les rues des photocopies de la lettre et des dépliants racontant le cas de Wang.

Les forces de sécurité du régime se sont alors mises en branle. La Commission des affaires politiques et législatives (CAPL), le puissant organe qui supervise les agences en charge de l'application de la loi et de la répression des dissidents en Chine, persécute le Falun Gong par l'entremise du Bureau 610 – une agence extrajudiciaire qui a vu le jour en 1999 sous l'ex-dirigeant Jiang Zemin. La CAPL a ordonné à sa branche de la province du Hebei de faire pression sur les villageois. Il est possible que la pétition soit devenue embarrassante pour la CAPL, alors qu'elle démontre l'échec de la campagne contre le Falun Gong.

Le 23 avril, environ une dizaine de responsables de la Sécurité intérieure ont rendu visite au secrétaire du Parti communiste du village afin de se renseigner sur qui a signé la pétition et obtenir le document original. Ils ont arrêté Wang Xiaomei, et son enfant a par la suite été forcé de quitter la maternelle.

Le 24 avril, le chef local de la sécurité publique, Wang Wen, et le secrétaire local du Parti, Zhou Yinzhong, ont convoqué dans un restaurant une dizaine de villageois qui avaient signé la pétition. On leur a demandé de se rétracter, tout en étant filmés et enregistrés. Selon d'autres villageois, il s'agissait d'une tentative d'intimidation. On leur a aussi demandé de signer des documents indiquant qu'ils désavouaient leur prise de position précédente, ceux qui ont accepté ont pu participer à un banquet au restaurant.

Des responsables d'une localité avoisinante ont par la suite contribué à la campagne de harcèlement en formant des équipes pour traquer les autres signataires et les faire se rétracter.

Le 18 mai, le gros du travail avait été accompli, alors que la majorité des villageois qui avaient signé la pétition s'est fait demander de signer un papier indiquant que la pétition n'exprimait qu'une sympathie envers la mère âgée de Wang Xiaodong et son enfant de 7 ans, et n'avait aucun rapport avec le Falun Gong. De plus, ils ont dû signer une carte dénonçant le Falun Gong, dans une tentative de miner l'appui des villageois envers les adeptes de la pratique qui sont persécutés.

Le chef de la CAPL, Zhou Yongkang, tient personnellement à ce que se poursuive la campagne de persécution. Des poursuites ont été entreprises contre lui à l'étranger par des pratiquants de Falun Gong et il a été promu à sa position actuelle par l'ex-dirigeant Jiang Zemin, lui qui avait promis «d'éradiquer» la pratique en Chine. Depuis le début de la persécution en 1999, Zhou Yongkang est passé de ministre de la Terre et des Ressources à ministre de la Sécurité publique, ensuite il est devenu le secrétaire de la CAPL en l'espace de quelques années. Cet organe a accumulé d'immenses pouvoirs sous Jiang et Zhou, le transformant en «deuxième centre de pouvoir» au sein du Parti, selon des analystes.

La position de Zhou Yongkang serait actuellement remise en question en raison de son alliance avec Jiang Zemin et Bo Xilai, cet ex-membre du Politburo récemment congédié et faisant l'objet d'une enquête. Le *Financial Times* a rapporté dernièrement que Zhou avait perdu ses pouvoirs décisionnels. Zhou était le fonctionnaire ultimement responsable des mauvais traitements qu'a subis Chen Guangcheng, l'avocat non voyant qui est récemment arrivé aux États-Unis après s'être évadé d'une détention à domicile pour se réfugier à l'ambassade américaine de Pékin.

Les défenseurs du Falun Gong sont généralement traités brutalement, selon les témoignages et les expériences d'avocats spécialistes des droits de la personne et de militants. Le cas le plus en vue est probablement celui de Gao Zhisheng, qui a tenté de défendre les pratiquants de Falun Gong devant les tribunaux et qui a par la suite écrit des lettres ouvertes aux dirigeants du Parti dénonçant la persécution. Depuis 2006, Gao est sous une forme de détention ou de surveillance quelconque et il est actuellement incarcéré. Il a également été torturé à maintes reprises, par chocs électriques ou insertion de cure-dents dans ses parties génitales.

Après que la sœur de Wang Xiaodong, Wang Xiaomei, est sortie de détention, elle a écrit une lettre le 13 mai demandant l'aide de la communauté internationale. «J'espère que vous pourrez organiser pour moi une rencontre avec le gouvernement chinois et des organisations internationales des droits de l'homme afin que les conditions que j'ai tenté d'expliquer aux autorités puissent être vérifiées», a-t-elle écrit. «En tant que femme de la Chine rurale, je m'agenouille pour supplier votre aide!»

ÉpoqueTimes
ISSN#1712-8099
1099, rue Clark, bureau 2
Montréal QC H2Z 1K3
www.epoquetimes.com
Téléphone : 514 931-0151
Télécopieur : 514 868-0843

Directeur
Olivier Chartrand
[olivier.chartrand@epochtimes.com]

Rédaction
Nathalie Dieul
[nathalie.dieul@epochtimes.com]

Ventes
Kathia Myriam Guay
[kathia.myriam@epochtimes.com]

Distribution
John Halas

Tirage : 10 000 exemplaires distribués gratuitement, en main et en présentoir, deux fois par mois au coeur de la ville de Montréal

Publié par : La Grande Époque Inc.

ÉpoqueTimes fait partie du réseau d'information le plus largement distribué au monde. Toute reproduction des annonces ou informations, en tout ou en partie, est interdite sans la permission écrite de l'éditeur. ÉpoqueTimes ne se tient pas responsable financièrement des erreurs typographiques; textes, dates ou autres pouvant survenir dans les textes publicitaires, mais elle s'engage à reproduire la partie du texte où se trouve l'erreur dans une édition subséquente. Le journal se réserve le droit de refuser toute publicité ne convenant pas à sa politique.

SOMALIE

Mogadiscio se remet tranquillement

IRIN News

MOGADISCIO – On est vendredi matin à Mogadiscio et la plage du Lido ressemble à toutes les stations balnéaires du monde. En haut de la plage, des femmes sont assises à côté de leurs marchandises et vendent de l'eau ou des friandises glacées qu'elles gardent dans des glacières. Au milieu de la plage, des jeunes hommes jouent au football avec des buts en bois flotté. Au bord de l'eau, des garçons et des filles, empêtrées dans leurs longs vêtements flottants, se jettent dans les vagues ou flottent à la surface en rebondissant comme des pommes.

«Nous sommes en vacances», dit Ibrahim, un Londonien d'une vingtaine d'années, originaire du nord de la Somalie. Ibrahim voyage avec un groupe de 20 personnes qui viennent toutes du Royaume-Uni. «Nous sommes venus ici pour les plages», a-t-il indiqué. Sur la route derrière lui, un panneau aux lettres bleues fait de la publicité pour l'Indian Ocean Star, un nouveau restaurant-bar sur le front de mer.

Bashir Osman organise des visites pour les journalistes depuis des années et a désormais l'intention de capitaliser sur le nombre grandissant de ces visiteurs qui, comme Ibrahim, choisissent de venir à Mogadiscio, cette ville criblée de balles, pour leurs affaires ou pour des raisons personnelles. M. Osman a acheté 500 mètres de front de mer à quelques kilomètres au sud de l'aéroport international; il espère pouvoir y ouvrir un restaurant et si possible un hôtel. Son amour contagieux de Mogadiscio cache une forte tendance philanthropique.

Les gens reviennent et la reconstruction est en cours. Selon l'agence des Nations Unies pour les réfugiés (HCR), 3800 personnes sont rentrées à Mogadiscio, rien qu'en mars. De loin, la ville scintille avec ses nouveaux toits de zinc disséminés parmi les ruines et les camps poussiéreux. Des opérateurs privés vendent de l'électricité dans la vieille ville pour 30 dollars par mois. Les pêcheurs profitent de la forte demande d'ailerons de requin de Dubaï et du Moyen-Orient; le prix pour un requin peut atteindre 500 dollars. Les matériaux de construction s'entassent en tas au coin des rues, où se tiennent les vendeurs de lait de chamelle et de cappuccino.

Les organisations non gouvernementales (ONG) internationales et les missions diplomatiques, elles aussi, sont de retour. Selon une source onusienne, la Grande-Bretagne, par exemple, a déjà identifié la parcelle destinée à sa base diplomatique permanente et les prix de l'immobilier ont explosé. D'après M. Osman, une parcelle de 100 mètres carrés près du K4 au centre-ville s'est récemment vendue pour 2 millions de dollars.

«L'élément clé, c'est la sécurité», a déclaré Abdullahi Godah Barre, ministre de la Planification et la Coopération internationale. Quoique les troupes de l'Union africaine se soient emparées d'une grande partie de Mogadiscio et continuent à avancer vers les limites de la ville pour sécuriser certaines zones périphériques où s'obstinent les combattants d'Al-Shabab, la capitale somalienne fonctionne toujours en mode antiterrorisme et les enlèvements et les rançons, les engins explosifs artisanaux et les attaques-suicides à la bombe restent une menace journalière.

Phil Moore/IRIN

La guerre civile en Somalie a provoqué d'énormes dégâts à Mogadiscio, qui était l'une des villes d'Afrique les plus remarquables d'un point de vue architectural.

Les investisseurs turcs

Certains investisseurs sont toutefois prêts à fermer les yeux. «Nous avons beaucoup de parties intéressées, par exemple le gouvernement de Turquie et des hommes d'affaires turcs», a expliqué Mohamed Ibrahim, premier ministre suppléant du Gouvernement fédéral de transition (TFG) somalien. En mars, une délégation d'investisseurs turcs a rencontré des responsables somaliens pour discuter des occasions [à exploiter]. «Ce sont les premiers investisseurs venant de Turquie qui soient prêts à faire quelque chose», a dit M. Ibrahim.

On estime que 25 % (voire plus de 50 % selon certaines sources) du PIB de la Somalie provient des fonds envoyés de l'étranger. Pour la Banque mondiale, une interférence minimale avec le secteur privé somalien a permis à une forme d'économie sans État de prospérer.

La route 30 de Mogadiscio, qui était jusqu'à l'été dernier aux mains d'Al-Shabab, est aujourd'hui l'une des routes les plus fréquentées du pays. Des employés du siège tout proche de Hormuud Telecom observent à travers des vitrages sans tain les ruines de la ville si souvent bombardée. La plus grande entreprise de télécommunications de Somalie, Hormuud, a enregistré un chiffre de ventes de 40 millions de dollars en 2010, un résultat assez stupéfiant quand on songe que, selon la Banque mondiale, 73 % des 9 millions de Somaliens vivent avec moins de deux dollars par jour. L'entreprise distribue également de l'aide alimentaire d'urgence.

Comme beaucoup de membres du gouvernement, de la société civile et de la diaspora, M. Ibrahim veut que la Somalie devienne indépendante de la communauté internationale. La Somalie disposerait d'importantes réserves de pétrole et l'annonce cette année du projet de forage au Puntland, une région semi-autonome située dans le nord du pays, a suscité un grand intérêt. «La difficulté vient de la situation politique actuelle. Ce n'est pas vraiment le moment pour les investisseurs étrangers de venir ici», a reconnu M. Ibrahim à propos de l'exploitation du pétrole somalien. Il a cependant ajouté que la Somalie se réjouissait de discuter avec tous les investisseurs.

«La diaspora revient au pays. Cela fait longtemps que nous les exhortons à le faire», a indiqué Abdullahi Godah Barre.

Junaid Egale, 30 ans, qui a vécu auparavant à Londres, a ouvert cette année à Mogadiscio une entreprise de conseil en affaires internationales du nom de MIJ, enregistrée au Royaume-Uni. Il a des ambitions politiques et envisage même de se présenter comme candidat à la présidence. «Nous sommes ici aujourd'hui au service des projets du gouvernement somalien et des sociétés du secteur privé international, à savoir les ONG, les télécoms et la finance», a t-il déclaré.

Cependant, M. Egale reste réaliste quant aux risques. Il rappelle que, tant que le mandat du gouvernement provisoire n'est pas terminé et qu'un nouveau mandat n'est pas en cours, l'investissement privé en provenance de l'étranger n'est pas viable. «D'un autre côté, je suis convaincu que les investissements, qu'ils proviennent du secteur privé ou de gouvernements étrangers sont, et devraient être, une alternative de financement pour la reconstruction de la Somalie préférable à l'aide des donateurs gérée par le PNUD [Programme des Nations Unies pour le développement]», a t-il ajouté.

Corruption

Le gouvernement provisoire a cette année fait l'objet d'accusations de corruption et de manque d'imputabilité.

Selon un rapport publié en février par l'International Crisis Group, «il n'existe pas de base de données fiable qui couvre tous les fonds pour le développement» en Somalie; selon un audit mené par le Bureau du Premier ministre à Mogadiscio, jusqu'à 85 % des revenus du gouvernement central ne sont jamais enregistrés.

Un rapport de 2011 du Center for American Progress, Twenty Years of Collapse and Counting (Vingt ans de délabrement et ce n'est pas fini), indique que, selon un audit confidentiel du TFG, «quelque 96 % de l'aide bilatérale directe versée au gouvernement a tout simplement disparu, probablement dans la poche de fonctionnaires corrompus».

Mais les responsables du TFG réfutent cette allégation. Le ministre pour la Constitution, Abdi Hosh, a déclaré : «Nous n'avons pas droit à l'aide bilatérale.» Les ports génèrent 2 millions de dollars par an pour le gouvernement. «Cela n'est rien au vu des dommages qu'a subis la ville», a t-il dit.

Brad Parks, codirecteur de l'initiative pour la transparence AidData, rappelle sur son blogue que les bénéfices récents sont à la fois fragiles et réversibles et que le TFG doit accélérer ses efforts de réformes nationales s'il veut avoir la moindre chance de mettre en place un État légitime. «On a, en particulier, de plus en plus le sentiment que le TFG doit appliquer à sa gestion des finances publiques des mesures de transparence et de discipline», a-t-il ajouté.

La Somalie reçoit très peu d'aide bilatérale, c'est-à-dire l'aide qui passe directement du donateur au gouvernement receveur. «Malheureusement, le TFG n'a pas réussi à prouver qu'il était capable de gérer les fonds de façon responsable», a fait remarquer James Smith, directeur du projet Corne de l'Afrique pour le Rift Valley Institute.

Une grande partie de l'aide bilatérale reçue par le TFG provient de donateurs non traditionnels du monde arabe, comme le Qatar et les Émirats arabes unis. Sur les 350 millions de dollars promis pour la Somalie par l'Organisation de la coopération islamique (OCI), moins de la moitié sont passés par les canaux multilatéraux, ce que le système humanitaire dans son ensemble a trouvé difficile à gérer.

«Si la capacité du TFG à mener des programmes de développement inspirait confiance, j'imagine que celui-ci aurait reçu un soutien financier nettement plus important. Si seulement elle parvient à garantir une certaine stabilité, Mogadiscio se reconstruira», a indiqué M. Smith.

Source : www.irinnews.org

Suite de la une

Rapports

«Les évènements de l'année ont démontré que le véritable choix n'est pas entre la stabilité et la sécurité, mais entre la réforme et les troubles», indique le rapport.

Le rapport américain documente des violations des droits de la personne dans 199 pays et territoires.

S'adressant au centre de la presse étrangère à Washington le 24 mai, M. Posner a fait remarquer qu'en plus des cas de détention arbitraire, de torture, de restrictions sur la liberté d'expression et de rassemblement, il y avait eu une gamme de développements négatifs durant l'année 2011. Certains pays sont devenus moins libres en raison d'élections frauduleuses, de répression des médias, de censure d'Internet et de tentatives de restreindre ou contrôler les activités d'organisations non gouvernementales.

D'autres pays ont continué leur persécution des minorités religieuses et ont augmenté la discrimination pour des motifs d'ordre racial ou ethnique.

«Les droits de l'homme continuent d'être systématiquement violés dans des endroits comme l'Iran, la Corée du Nord, le Turkménistan, l'Ouzbékistan, l'Érythrée, le Soudan et la Syrie», a déclaré M. Posner.

«Nous avons également dit qu'il continue d'y avoir une gamme de défis en matière de droits de la personne dans des pays comme la Russie, la Chine et le Pakistan, où les États-Unis ont des intérêts politiques importants.»

Le rapport a identifié la Russie pour ses «importantes irrégularités et la fraude» lors des dernières élections, alors qu'ont augmenté la censure d'Internet, les attaques contre les journalistes et le harcèlement des détracteurs.

En Chine, la situation des droits de la personne s'est détériorée au cours de l'année, selon le rapport, particulièrement en ce qui a trait à la liberté d'expression, de réunion et d'association.

À une question sur la Chine, M. Posner a répondu que «l'espace pour la défense des droits de l'homme a diminué». Il a cité en exemple le cas de l'avocat Gao Zhisheng, qui demeure emprisonné à Shenzhen pour avoir défendu les pratiquants de Falun Gong et les pétitionnaires en Chine.

«C'est difficile pour les journalistes. C'est difficile pour les blogueurs. Nous sommes aussi préoccupés par les restrictions imposées sur la liberté de religion des Tibétains […] et sommes très préoccupés par les auto-immolations», a mentionné M. Posner.

Il n'y a pas eu que de mauvaises nouvelles. Pour la première fois, le gouvernement birman s'est dirigé vers «plus d'ouverture, de démocratie et de liberté», indique le rapport.

«L'ampleur de la tâche à venir ne diminue pas l'engouement engendré par ces premiers pas, ou les possibilités qui pourraient inspirer d'autres sociétés fermées.»

Des élections transparentes et crédibles en Zambie et en Tunisie ont aussi offert un espoir alors que la Colombie a fait des avancées pour mettre fin aux exécutions sommaires.

Meilleur leadership

Le rapport d'Amnesty International documente le dossier des droits de la personne dans 155 pays et souligne, comme le rapport américain, le courage de ceux qui œuvrent pour le changement.

Toutefois, Amnesty dénonce le manque d'action internationale sur les droits de l'homme, critiquant sévèrement le Conseil de sécurité de l'ONU pour son manque de leadership, particulièrement en ce qui a trait à la Syrie. Elle accuse également les États-Unis de faire passer les intérêts économiques avant les droits de la personne.

«Les États-Unis ont traditionnellement été à l'avant-garde de la lutte pour la justice», a déclaré Frank Jannuzi, chef du bureau d'Amnesty à Washington. «Malheureusement, dans cette ère de mondialisation, les États-Unis ont trop souvent marginalisé les questions des droits de l'homme pour se concentrer sur l'économie et la sécurité nationale. C'est un manque de vision.»

Lors d'un point de presse au département d'État plus tôt, M. Posner avait défendu la position de l'administration américaine. Il a dit que bien qu'il faut trouver l'équilibre entre les intérêts sécuritaires, économiques, politiques et diplomatiques, les droits de la personne «feront toujours partie de la discussion».

La secrétaire d'État, Hillary Clinton, a affirmé que l'administration considérait que le soutien à des groupes ou individus de la société civile sur le terrain était une manière d'appuyer le changement, de même que la diplomatie entre gouvernements.

«Nous appuyons des efforts à travers le monde pour donner aux gens une voix dans leurs sociétés, une part dans leurs économies, et pour les soutenir alors qu'ils déterminent eux-mêmes leur propre avenir et les contributions qu'ils peuvent apporter à l'avenir de leur pays», a-t-elle déclaré en lançant le rapport.

«Nous croyons que c'est la manière, ensemble, que nous pouvons faire des droits de l'homme une réalité humaine.»

Rotary Club de Westmount

Encan

Vendredi le 1 juin,19h

(Préliminaire à 18 h)

ET

Vente de Garage

Samedi le 2 juin 9h30 – 14h00

À

RMR Westmount Armoury

4625 rue Ste-Catherine Ouest

Aidez Rotary à aider les autres...

Actualité

Suite de la une

Alberta

«Lorsque la lettre a été envoyée, annulant les spectacles, je savais que c'était ce que je devais faire en quelque sorte», a-t-elle dit pour expliquer l'annulation à Edmonton. Elle a dit par la suite qu'elle avait annulé les spectacles pour être «cohérente».

Mme Klimchuck a omis d'informer les organisateurs du spectacle à Edmonton de sa décision d'annuler leurs représentations.

Alors que les spectacles de Calgary sont présentés par l'Association du Falun Dafa de Calgary, les spectacles d'Edmonton sont présentés par l'Association du Falun Dafa d'Edmonton, deux organisations distinctes avec du personnel différent.

Shar Chen, une représentante de l'association d'Edmonton, dit avoir été renversée lorsqu'elle a appris indirectement que les représentations au Northern Alberta Jubilee Auditorium d'Edmonton avaient été annulées par la ministre.

«Nous avons été vraiment bouleversés, puisqu'il n'y avait aucun problème avec le Jubilee Auditorium d'Edmonton. Ils ont annulé nos représentations sans nous contacter directement. Ils ont seulement avisé l'association de Calgary par l'entremise d'une lettre», explique Chen.

Dans cette lettre, Mme Klimchuck a dit qu'elle n'était pas intéressée à résoudre le problème, puisque le groupe avait fait une sortie publique et elle a affirmé qu'il n'avait pas tenté de joindre son bureau ou Katherine Huising, la directrice de l'auditorium.

Toutefois, dans la même lettre, la ministre dit avoir étudié toutes les communications entre son bureau et le groupe, qui a tenté de contacter son bureau plus d'une dizaine de fois.

Dans une entrevue avec *Époque Times* après avoir écrit la lettre, Mme Klimchuck a affirmé qu'elle n'était pas au courant de la situation, n'étant entrée en fonction qu'octobre 2011. Elle a cependant indiqué avoir demandé au sous-ministre adjoint d'enquêter sur l'affaire.

Jenny Yang, porte-parole de l'Association du Falun Dafa de Calgary, indique que le bureau du sous-ministre adjoint l'a contactée pour lui dire qu'une rencontre serait organisée, mais ses efforts subséquents pour établir les modalités de la rencontre ont été ignorés.

Pression du consulat chinois

Jenny Yang estime qu'il est clair que la ministre a exercé des représailles en décidant d'annuler les spectacles en réponse à leur sortie publique visant à soulever les problèmes survenus à l'auditorium de Calgary. Cela soulève également des doutes quant aux intérêts défendus par la ministre, selon Mme Yang.

«Les agissements de la ministre Klimchuck rendent moins convaincantes ses affirmations à l'effet qu'il n'y a "aucun lien du tout" entre ses gestes et les pressions exercées par le consulat chinois de Calgary», mentionne Mme Yang, faisant allusion aux commentaires de la ministre indiquant que le consulat chinois n'a pas influencé sa décision.

Jenny Yang affirme que Katherine Huising avait indiqué en 2009 que le bureau du ministre avait reçu des pressions pour faire annuler Shen Yun. Depuis, Jenny Yang dit avoir remarqué que le traitement réservé par la gestion du Southern Alberta Jubilee Auditorium à Shen Yun et à l'association de Calgary s'est «rapidement détérioré».

«À plusieurs reprises, la gestion nous a incités à annuler notre spectacle et voilà que la ministre a maintenant franchi cette étape elle-même», déplore Jenny Yang.

La position adoptée par la ministre, ajoute Yang, ne reflète pas le comportement de quelqu'un qui souhaite résoudre le problème dans l'intérêt du public et de toutes les parties.

«En fait, c'est exactement ce que souhaite le consulat chinois», dit-elle.

Le consulat chinois de Calgary a dans le passé interféré dans les affaires de la province. En 2008, le consulat a fait pression pour empêcher le bureau du tourisme de l'Alberta de commanditer Shen Yun.

Dans un courriel obtenu par la Presse Canadienne, un responsable du bureau du tourisme a affirmé que l'agence a été forcée d'annuler son soutien à Shen Yun après avoir reçu des pressions du consulat chinois.

Jenny Yang veut s'assurer que le même scénario n'est pas en train de se reproduire.

«Nous appelons la première ministre, Alison Redford, pour qu'elle démontre que le gouvernement albertain ne va flancher devant l'ingérence étrangère et qu'il va s'engagé à résoudre cette question dans l'intérêt des Albertains et de la province», déclare-t-elle.

Un porte-parole du bureau de la première ministre a distancé le chef du gouvernement de la décision et demandé que les questions soient adressées à la ministre Klimchuck, indiquant qu'elle seule avait pris la décision d'annuler les spectacles et qu'elle était responsable du dossier.

Manque de professionnalisme grandissant

Les problèmes pour Shen Yun et les organisateurs de Calgary ont commencé en 2010 lorsque les administrateurs de Shen Yun ont constaté un manque de professionnalisme grandissant de la part de la gestion du Southern Alberta Jubilee Auditorium.

Durant les représentations en avril dernier, un problème technique majeur a perturbé un spectacle, tandis qu'un membre du personnel de scène a ouvert une porte qui servait de mur entre les salles d'habillement, exposant les jeunes femmes qui se changeaient à plusieurs membres du personnel masculin.

«Lorsque confrontée sur ces défaillances et autres, la gestion de l'auditorium a été condescendante et sans remords. Depuis plusieurs années, la salle a également refusé de faire un compromis sur l'installation d'un filet sur la fosse d'orchestre qui gêne la représentation», indique l'association de Calgary dans une déclaration.

La ministre Klimchuck a détourné les préoccupations soulevées par le groupe en indiquant que la question de la sécurité et de la mésentente au sujet du filet constituait l'essence du problème.

Alors que l'auditorium de Calgary a un filet depuis 2010, celui d'Edmonton n'en a pas, malgré le fait que le filet est non négociable à Calgary, car il représente un élément de sécurité indispensable. La ministre de la Culture affirme qu'Edmonton aura maintenant aussi un filet.

«Le filet de sécurité est installé au moment où l'on se parle», a-t-elle affirmé récemment.

Selon les organisateurs des spectacles à Calgary et à Edmonton, il n'y a aucune autre salle en Alberta qui détient les installations nécessaires pour accueillir Shen Yun.

PLANÈTE QUESTION ET RÉPONSES

Y a-t-il une personne dans votre vie que vous aimeriez pardonner mais ne l'avez pas fait ?

Pardonner complètement, du fond de son être, est un processus qui peut être très difficile. C'est ce qu'ont appris des journalistes d'*Époque Times* lorsqu'ils ont demandé aux habitants de la Suède au Brésil : « Y a-t-il une personne dans votre vie que vous aimeriez pardonner mais ne l'avez pas fait? »

BUCAREST, ROUMANIE
CORINA VLANTOIU, 39 ANS, CONSEILLÈRE JURIDIQUE

Il n'y a personne dans ma vie que je devrais pardonner. Je n'ai eu que des disputes mineures avec certains individus, mais j'ai tout réglé. Il n'y a rien qui soit de trop sérieux qui ferait que je ne serais pas en mesure de pardonner.

NEW YORK, ÉTATS-UNIS
SCOTT GINGERICH, 37 ANS, GÉRANT DE RESTAURANT

Ouah, c'est une question très personnelle, mais je suis content de partager parce que c'est quelque chose qui a fait qui je suis aujourd'hui. Lorsque j'avais dix ans, mes parents ont divorcé et mon père nous a quittés et est sorti de ma vie pendant environ dix ans. Depuis, nous avons passé beaucoup de temps ensemble et la relation a guéri, mais je ne lui ai jamais pardonné. Je ne lui ai jamais dit : «Je te pardonne», et je devrais probablement le faire. Lorsque je regarde en arrière, et étant moi-même papa maintenant, et réalisant à quel point c'est merveilleux, je ne vois pas comment j'aurais pu ne pas voir mes enfants grandir...

PITALITO, COLOMBIE
DANIELLA CUELLAR, 21 ANS, RÉCEPTIONNISTE

Oui, il y a quelqu'un, mais cette personne ne voudra jamais que je lui pardonne. De l'autre côté, il y a quelqu'un qui voudrait mon pardon, et je le ferais. Je n'ai pas de problème avec ça, même si cela m'a causé beaucoup de douleur, je le pardonnerais de tout mon cœur. Je crois que c'est au sein de la famille que les plus grandes souffrances mutuelles sont causées.

PIRACICABA, BRÉSIL
CAMILA RIBEIRO, 26 ANS, ÉTUDIANTE

Ceux que je voulais pardonner, je les ai pardonnés. Je veux m'éloigner de ces situations qui causent la colère. Mais je n'ai jamais pardonné mon oncle, car il a agi de mauvaise foi avec ma famille dans une situation où nous étions en deuil.

LUND, SUÈDE
NEVENA ASSENOVA, 42 ANS, ASSISTANTE DE DENTISTE

Oui, mon ex-mari. Je crois que je devrais lui pardonner et accepter que nous sommes différents, et essayer d'être encore ensemble aujourd'hui. J'aurais dû essayer davantage avant le divorce, ne pas avoir abandonné...

Photos par Époque Times

Extrait des Neuf commentaires

Depuis la publication des *Neuf commentaires sur le Parti communiste* en novembre 2004 par le *Dajiyuan* (édition chinoise d'*Époque Times*), plus de **117 000 000** personnes ont démissionné du Parti communiste chinois (PCC) et de ses organisations. Nous republions donc ces commentaires ayant déjà une portée historique. Leur intégralité est disponible sur le site [www.epoquetimes.com].

Septième commentaire

L'HISTOIRE DES TUERIES DU PARTI COMMUNISTE CHINOIS

I. UN MASSACRE HORRIBLE (SUITE)

3. La grande famine (suite)

He Yiran disait qu'en dépit du nombre de gens qui mouraient à Liuzhou, ils devaient s'efforcer d'arriver les premiers dans la compétition au rendement. Certains paysans ont été privés de tout, ils sont restés avec quelques poignées de riz qu'ils avaient cachées dans le seau d'aisance. Le Comité du Parti du district de Xunle, dans le canton de Huanjian, a même émis un ordre interdisant la cuisine, pour empêcher les paysans de manger les récoltes. Des patrouilles inspectaient la campagne pendant la nuit. S'ils voyaient les lumières d'un feu, ils procédaient à une fouille et à une descente. Beaucoup de paysans n'osaient même plus cuire de légumes sauvages ou d'épluchures et sont morts de faim.

Au cours de l'histoire, en temps de famine, le gouvernement fournissait de la bouillie de riz, distribuait les récoltes et permettait aux victimes de fuir pour échapper à la famine. Mais le PCC considérait que fuir devant la famine était une disgrâce pour le prestige du Parti, il ordonnait donc à des patrouilles de bloquer les routes pour empêcher les victimes d'échapper à la famine. Toute personne prise en train de prendre des céréales dans le dépôt à grains était étiquetée comme contre-révolutionnaire et fusillée. Les paysans dépérissaient dans les provinces de Gansu, Shandong, Henan, Anhui, Hubei, Hunan, Sichuan et Guangxi. Ils n'en étaient pas moins forcés de participer aux travaux d'irrigation, de construction de barrages et de fabrication d'acier. Beaucoup d'entre eux s'effondraient sans pouvoir jamais se relever. Les paysans mouraient par familles entières. Ceux qui survivaient n'avaient pas la force d'enterrer les morts. Des villages entiers se sont éteints, les familles mourant de faim les unes après les autres.

Avant l'arrivée du PCC au pouvoir, lors des famines les plus graves de l'histoire de Chine, les familles échangeaient leurs enfants contre de la nourriture, mais personne n'a jamais mangé ses propres enfants. Sous le règne du PCC, les gens ont été amenés à manger ceux qui étaient morts, à tuer et à manger ceux qui venaient d'autres régions et même à manger leurs propres enfants. L'écrivain Sha Qing a décrit la scène suivante dans son livre *Yi Xi Da Di Wan* (Terre obscure de Bayou) : dans une famille de paysans, un père vivait seul avec son fils et sa fille. Un jour, il chassa sa fille de la maison. Lorsqu'elle est revenue, elle ne retrouva pas son petit frère, mais vit de l'huile flotter dans le chaudron et une pile d'os près du fourneau. Plusieurs jours après, le père ajouta de l'eau dans la marmite demandant à sa fille d'approcher. La fille prise de peur implora son père en se cachant derrière la porte : «Père, s'il vous plaît ne me mangez pas. Je peux aller chercher du bois et cuisiner pour vous. Si vous me mangez, plus personne ne pourra faire cela pour vous.»

On ne connaît pas l'étendue finale des dégâts ni le nombre de tragédies comme celle-ci, pourtant le PCC en a dénaturé les faits, les transformant en faits d'honneur, prétendant amener les gens à combattre courageusement les «désastres naturels» et continuant à se vanter d'être «grandiose, glorieux et juste».

Après le plénum de Lushan en 1959, le général Peng Dehuai[1] a été démis de ses fonctions pour avoir ouvertement pris le parti du peuple. Un groupe de fonctionnaires et d'employés du gouvernement qui avaient osé dire la vérité ont été licenciés, arrêtés et soumis à une enquête. Après cela, plus personne n'a osé s'exprimer. À l'époque de la Grande famine, au lieu de rapporter la vérité, ils ont caché le nombre de morts attribuables à la famine pour protéger leur poste. La province de Gansu a même refusé une aide alimentaire de la province de Shaanxi, prétendant avoir de grands surplus de nourriture à Gansu.

Cette Grande famine a aussi été un test pour les cadres du Parti : s'ils résistaient à la tentation de dire la vérité face à des dizaines de millions de gens mourant de faim, ils atteignaient le critère du PCC. Ce dernier savait alors que rien d'autre – que ce soit les émotions humaines ou les principes célestes – ne pourrait les détourner de la ligne du Parti. Après la Grande famine, les fonctionnaires responsables des provinces ont simplement participé aux formalités de l'autocritique. Li Jingquan, secrétaire du PCC de la province de Sichuan – où des millions de personnes étaient mortes de faim – a été promu premier Secrétaire du département du district du sud-ouest du PCC.

1. Peng Dehuai (1898-1974) : chef politique et maréchal communiste chinois. Peng était commandant général lors de la guerre de Corée, premier ministre adjoint du Conseil des affaires d'État, membre du Politburo et ministre de la Défense de 1954 à 1959. Il a été démis de ses fonctions officielles après avoir désapprouvé les approches gauchistes de Mao au plénum du PCC à Lushan en 1959.

La crise malienne aggrave la crise alimentaire dans le Sahel

Selon un fonctionnaire des Nations Unies, avec plus de 15 millions de personnes souffrant de la faim ou de malnutrition, la région du Sahel fait face à une pénurie massive de nourriture

JACK PHILLIPS
Épqoue Times

Les affrontements récents entre les rebelles menés par les Touaregs et le gouvernement malien ont aggravé l'insécurité alimentaire dans la région du Sahel, région semblable à une ceinture qui s'étire à travers l'Afrique, de la mer Rouge vers l'océan Atlantique. Des dizaines de milliers de personnes se sont enfuies du Mali vers les pays voisins, comme le Niger, où l'approvisionnement en nourriture est faible.

«Dans ce cas, la crise est différente de ce qui a toujours été dans le passé», a déclaré Mme Ertharin Cousin, directrice exécutive du Programme alimentaire mondial (PAM), se référant aux crises de 2005 et de 2010. «C'est encore plus compliqué à cause du conflit croissant au Mali, associé aux prix élevés de la nourriture», a-t-elle affirmé lors d'une conférence de presse.

Mme Cousin a déclaré que près de 35 000 réfugiés sont passés du Mali vers le Niger au cours des derniers mois, exacerbant les problèmes causés par de faibles pluies et de pauvres récoltes dans la région. La saison difficile, qui débute techniquement en juin, a déjà commencé pour quelques familles.

«Suite à l'absence de pluie à la saison dernière, vous pouvez voir que les pauvres affamés, les populations les plus vulnérables, se trouvent maintenant au point où ils ont épuisé leurs avoirs», a affirmé Mme Cousin.

Cependant, la situation politique au Mali étant encore instable, les Nations Unies s'attendent à ce que plus de personnes se rendent au Niger.

«Mon père m'a donné une chèvre que j'ai vendue pour pouvoir me rendre de Ménaka (à l'est du Mali) vers le Niger, mais ce n'était pas suffisant pour nous tous alors j'ai laissé mes trois plus jeunes enfants avec mes cousins», aurait déclaré Mariama, 47 ans, selon les Nations Unies. «Nous ne pouvons pas rester à Ménaka, puisque les membres de ma famille ont aussi des problèmes pour nourrir leur propre famille. Nous ne voulons simplement pas devenir un fardeau supplémentaire.»

Ousseini, professeur malien de 30 ans, a déclaré avoir été obligé de vendre quelques chèvres et une télévision pour pouvoir se rendre, ainsi que son épouse, son fils et sept neveux, dans le camp de réfugiés de Mangaize au Niger. «Nous sommes partis à cause de l'insécurité, mais aussi parce que je n'ai pas été payé depuis février», a-t-il déclaré.

D'après les Nations Unies, si la communauté internationale ne fait rien, près d'un million d'enfants risquent de mourir de faim dans un futur proche dans la région du Sahel.

Le Sahel est le point de transition entre les savanes soudanaises du sud et le désert du Sahara, et traverse le Sénégal, la Mauritanie, le Mali, le Burkina Faso, l'Algérie, le Niger, le Nigeria, le Tchad, le Cameroun, le Soudan y compris le Darfour et l'Érythrée.

Raphael de Bengy/AFP/Getty Images

Dans le cadre d'un programme de travail mené par une ONG française, des gens travaillent dans un champ situé dans la région du Sahel, au Burkina Faso.

Le Niger est le pays le plus affecté dans la région, affirme Mme Cousin. Le PAM a débuté une opération d'urgence afin de nourrir 3,3 millions de personnes au Niger, priorisant les enfants de moins de deux ans.

Suite de la une

Inde

Le village se situe près de deux centrales électriques et du barrage de Rihand. M. Gupta précise : «À proximité du barrage, passe une canalisation transportant des déchets de cendres liquides de charbon, de la centrale électrique vers le bassin de stockage de cendres liquides. Nous craignons constamment une fuite souterraine des canalisations. Le village est tributaire de la nappe phréatique qu'il exploite avec des pompes à main, et il est fort probable que l'eau y soit contaminée.»

«Nous n'avons même pas d'eau pour prendre un bain. Les plans d'eau ouverts sont si sales. C'est déjà un gros problème», poursuit-il.

Greenpeace, qui a publié un rapport en septembre dernier sur la situation à Singrauli, annonce qu'il existe 21 substances très nocives dans le charbon.

Il y a tout juste deux décennies, la région était encore globalement gérée par de petits exploitants agricoles, qui vivaient des ressources des forêts de la région. Le développement industriel massif au cours des dernières décennies a considérablement modifié la vie de ces populations locales.

«Il ressort que le paysage de la région a été anéanti par un mastodonte de l'énergie, une force accablante qui progresse et empêche toute autre possibilité d'appréhender ou de comprendre la région», conclut le rapport.

L'approvisionnement en eau n'est pas le seul témoin de cette forte pollution. Selon M. Gupta, alors que l'air est meilleur durant la mousson, en été la pollution de l'air est très dense. «La fumée sortant des cheminées ne cesse de tomber sur nos maisons et nous continuons à l'inhaler», dit-il.

Dans tous les villages à proximité des mines de charbon et de centrales thermiques visitées par les enquêteurs de Greenpeace, les résidents se sont plaints non seulement de problèmes de santé, mais aussi d'une absence totale d'accès aux centres de soins médicaux.

Raphael de Bengy/AFP/Getty Images

Enfants vivant dans une pauvreté extrême dans le village de Chillika Daad. L'intense exploitation minière provoque une pénurie d'eau dans le village, situé à proximité de la mine de charbon en pleine activité et à ciel ouvert de Singrauli, Madhya Pradesh, en Inde.

Selon le rapport, de nombreuses personnes de la région ont de multiples problèmes de santé. Les gens souffrent souvent de troubles respiratoires, de tuberculose, de maladies de peau, de la polio et de douleurs articulaires. Dans de nombreux cas, ils déclarent une baisse soudaine de leur niveau d'énergie et de leur capacité à accomplir leurs tâches quotidiennes.

Devi Neerpata, la mère de M. Gupta âgée de 50 ans, souffre de troubles respiratoires. Elle explique : «Parfois, je tousse pendant plus d'une heure et demie. Il y a des moments où cela dure toute la journée. Je suis allée consulter un médecin à l'hôpital NTPC près d'ici, il y a quatre ou cinq ans. Je n'ai pas de répit. Les médecins disent qu'il s'agit d'allergies. Je n'ai pas accès à l'eau potable ni à des aliments sains. Je n'ai pas d'énergie au travail. C'est extrêmement pénible.»

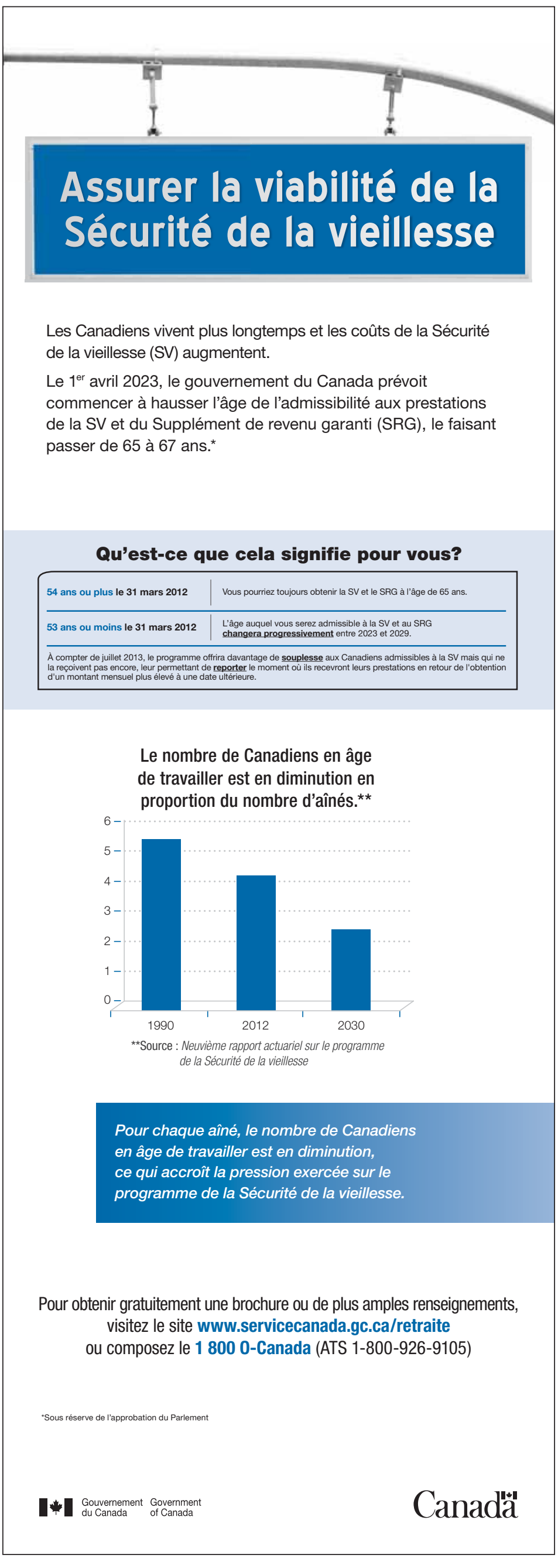

Immobilier

Dernière étape de la consultation sur la copropriété

Nathalie Dieul
Époque Times

À la suite des journées de consultation publique sur la copropriété, un forum réunissant les 15 principaux organismes en lien avec ce thème a été organisé à la mi-mai. Il s'agit de la dernière étape de la consultation sur la copropriété, avant qu'une nouvelle loi soit mise en place aux alentours de l'automne 2012.

Les recommandations du comité permettront d'enrichir les réflexions apportées par le rapport de la Chambre des notaires du Québec rendu public à l'automne 2011. Les consultations des mois de mars et d'avril, ainsi que le Forum, ont pour but de connaître les attentes des citoyens et de l'industrie pour faire en sorte que la nouvelle législation soit bien adaptée aux nouvelles réalités du marché de la copropriété en plein essor.

Dans une allocution d'ouverture du Forum, le ministre de la Justice du Québec, M. Jean-Marc Fournier, a d'abord rappelé l'engouement de plus en plus fort de la population pour la copropriété. «C'est devenu une façon de vivre, et pas juste pour une catégorie de nos concitoyens, c'est tout le monde, peu importe les groupes d'âge», a-t-il souligné.

Le ministre Fournier a aussi souligné le travail du comité et l'importance d'être à l'écoute des citoyens, ce qui permet d'aborder la question d'une manière différente. Même si les problématiques soulevées pendant les journées de consultation étaient pour la plupart déjà connues, «quand on voit les visages qui portent une problématique, disons que le problème a une importance différente. On comprend mieux quand on voit, quand on sent, quand on est capable de vivre la souffrance que les gens vivent, les problèmes qu'ils vivent», a ajouté le ministre.

Nathalie Dieul/Époque Times

Une nouvelle loi régissant la copropriété sera mise en place à l'automne 2012.

Me Jean Lambert, président de la Chambre des notaires du Québec, s'est voulu rassurant : «L'impression est peut-être que ça va très mal dans le monde de la copropriété, ce n'est pas le cas. Il y a des indices. Je pense que nous faisons un travail préventif aujourd'hui, et aussi pour corriger ce qui est à corriger. Effectivement, on est loin de la catastrophe.»

Nathalie Dieul/Époque Times

Pour le ministre de la Justice, il est important d'agir rapidement. Si toute la démarche de consultation sur la copropriété a été mise en place, c'est pour poser des gestes, et «les poser appuyé par une réflexion profonde. J'entends bien à ce que nous ne soyons pas très longs pour produire des textes législatifs qui vont faire suite aux recommandations. On sait déjà qu'il va y avoir des modifications. La question c'est : jusqu'où peut-on aller pour régler le plus de problèmes possible? Il est vrai qu'on ne peut pas tout régler, on ne peut pas régler la nature humaine».

Le Forum du 11 mai était divisé en quatre points principaux : la construction et l'entretien du bâtiment, l'administration et la gestion des copropriétés, l'achat et la vente d'un condo, et l'assurance de la copropriété.

Les organismes présents et les membres du comité de consultation étaient installés autour d'une table et invités à discuter des différents thèmes, sans encadrement strict. Parmi eux se trouvaient les représentants de tous les ordres professionnels en lien de près ou de loin avec la construction, la copropriété, les assurances, le courtage immobilier ainsi que l'Office de protection du consommateur.

Tout au long de la journée, les participants sont arrivés à des consensus sur les différents points discutés. Il ne reste plus qu'à attendre la nouvelle loi à venir, qui devrait tenir compte des réalités de toutes les personnes qui ont pris le temps de témoigner dans cette consultation.

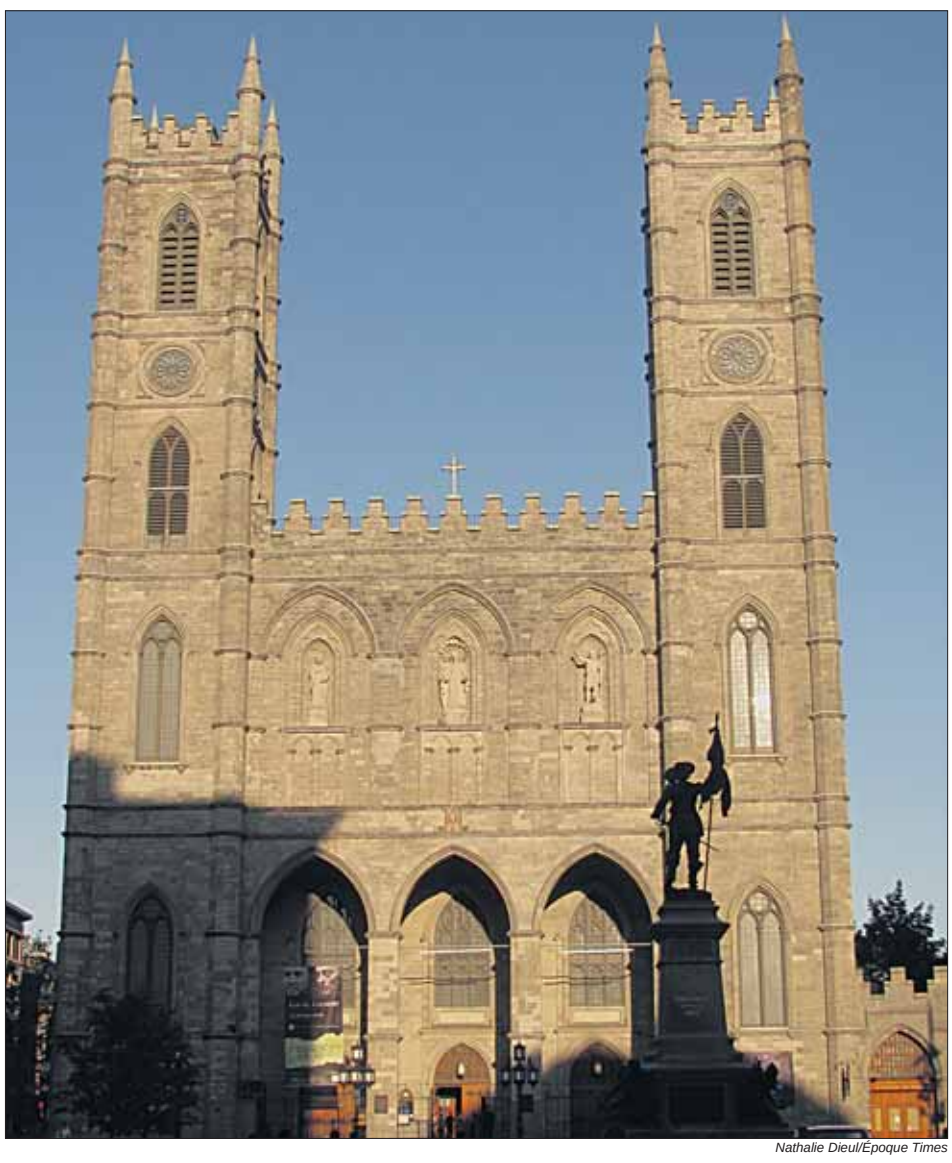

Nathalie Dieul/Époque Times

La statue de Maisonneuve, installée en 1895 à la Place d'Armes, en face de la cathédrale Notre-Dame.

Maisonneuve est né il y a 400 ans

Nathalie Dieul
Époque Times

Paul de Chomedey, sieur de Maisonneuve, est le premier gouverneur et l'un des deux fondateurs de la ville de Montréal. Il est né en 1612, il y a tout juste 400 ans. Cet anniversaire a été célébré en grande pompe par la Ville de Montréal le 20 mai avec une messe à la basilique Notre-Dame et une cérémonie sur la Place d'Armes.

Le sieur de Maisonneuve est né en France, près de Troyes. Soldat de profession, il a été envoyé en Nouvelle-France en 1641 pour fonder une colonie sur l'île de Montréal.

Jeanne Mance est également arrivée au Québec la même année. C'est la première femme blanche à mettre le pied à Ville-Marie, qui deviendra plus tard Montréal. Le conseil municipal de la Ville vient tout juste de reconnaître officiellement, le 17 mai dernier, que Jeanne Mance était fondatrice de la cité, à l'égal de Maisonneuve.

Ensemble, ils ont fondé la société de Notre-Dame de Montréal. En 1642, Maisonneuve a travaillé à la construction de la fortification de la ville et à la construction de plusieurs bâtiments.

Lors d'un évènement dramatique de la même année, Maisonneuve a promis de planter une croix au sommet du Mont-Royal si le fleuve Saint-Laurent qui débordait se retirait sans causer de dommages. C'est de là que nous vient cette croix qui domine la ville.

En 1643, les Iroquois ont commencé à harceler les nouveaux habitants de Montréal, un combat qui a duré un quart de siècle. En 1651, les colons étaient si peu nombreux que Maisonneuve a dû aller chercher du renfort en France. Lorsque le gouverneur de la Ville est revenu avec 100 volontaires en 1653, il ne restait qu'une cinquantaine d'habitants sur l'île.

La colonie a fini par se développer et résister à la menace des Iroquois. Puis le sieur de Maisonneuve a reçu l'ordre de rentrer en France en 1665. Il y est mort en 1676, à l'âge de 64 ans.

Messe anniversaire à Notre-Dame

Une messe anniversaire a été célébrée à la Basilique Notre-Dame, chef-d'œuvre de l'architecture néogothique. Située sur la Place d'Armes, elle est célèbre pour ses riches décorations intérieures en bois.

À l'origine, la première église a été construite entre 1672 et 1683 pour remplacer la première petite chapelle de l'île de Montréal. Celle-ci a été ensuite agrandie, principalement entre 1824 et 1829, puis les deux tours jumelles caractéristiques de l'édifice y ont été ajoutées.

La décoration intérieure a été pour la plupart réalisée entre 1870 et 1900, rappelant la Sainte-Chapelle à Paris. L'église a été élevée au rang de basilique mineure par le pape Jean-Paul II lors de sa visite en 1982. C'est dans ce décor grandiose que l'anniversaire de naissance de Maisonneuve a été célébré le 20 mai.

Cérémonie sur la Place d'Armes

Après la messe, une cérémonie solennelle a eu lieu sur la Place d'Armes, en présence du maire de Montréal, Gérald Tremblay, et de plusieurs invités dont une délégation venue de France pour l'évènement et de Bruno Clerc, consul général de France.

La fanfare des fusiliers Mont-Royal a animé la cérémonie. Des gerbes de fleurs ont été déposées au pied de la statue de Maisonneuve. L'impressionnant régiment Maisonneuve a émis des tirs de joie, tout comme des soldats en costume d'époque.

Le cortège s'est ensuite dirigé vers l'hôtel de ville pour y célébrer une autre cérémonie : le vernissage d'une exposition consacrée à Maisonneuve.

Nathalie Dieul/Époque Times

La cérémonie du 20 mai sur la Place d'Armes

Un retour remarquable au naturel

Stéphanie Mahé
Époque Times

Écohabitations Boréales

Maison au bord du lac Louise, de certification LEED Or réalisée par Écohabitations Boréales

C'était sous les premières chaleurs printanières de la fin de semaine du 19 et 20 mai que la Foire de l'environnement et de l'écohabitation saine 2012 a eu lieu au Technopôle Angus de Montréal, pour la première fois à Montréal, sous le titre de Projet Écosphère Montréal. Cette foire annonce cette année sa 7e parution à Brome les 22 et 23 septembre 2012. Cette nouvelle programmation montréalaise, qui a rassemblé 225 exposants et 35 conférenciers, a accueilli plus de 7000 visiteurs.

C'est à la suite de la visite d'une foire environnementale, dans un tout petit village au milieu du Maine, qu'Éric Ferland a décidé de développer le même concept dans les Cantons de l'Est. L'initiateur, directeur général et membre fondateur d'Écosphère, souligne : «Nous sommes très satisfaits pour une première année à Montréal, nous rassemblons beaucoup de domaines d'activités et l'on fait de très belles découvertes sur le développement durable.»

Dans une ambiance estivale, au début du parcours, les noix de coco que proposait la compagnie Crudessence ont su rafraîchir de nombreux visiteurs.

Les exposants étaient rassemblés par thèmes sous de grandes tentes et c'était donc très agréable pour les visiteurs de se retrouver dans ces espaces. De nombreux organismes à but non lucratif étaient présents (Équiterre, l'Association végétarienne de Montréal, la Fondation David Suzuki, Énergie Solaire Québec, etc.) et prêts à répondre à toutes les questions du public. Des organismes en lien avec la santé et la famille, l'alimentation saine et biologique, les produits et ressources, la mode et le design, l'écohabitation et les nouvelles technologies, le transport responsable, le recyclage et le compostage, la gestion de l'eau, les ateliers, les animations et les expositions photos étaient également présents.

Cette diversité exceptionnelle montre que le Québec est continuellement en pleine transformation vers le développement durable, même si l'on se situe derrière l'Ontario dans le domaine des toits solaires, car l'électricité est plus chère là-bas, l'éventail des entreprises présentes reste très complet.

Toujours très appréciées du public, les technologies et la construction écologique, qui étaient représentées par 60 exposants, ont été le point majeur pour que le Projet Écosphère puisse être réalisé pour la première fois à Montréal.

Voici quelques exposants de ce domaine très en vogue :

Écohabitations Boréales

Les constructeurs Julie Hudon et Robin Gauthier-Ouellet, à la tête d'Écohabitations Boréales se démarquent dans leurs projets de construction de maisons LEED. Ce jeune couple passionné par les questions environnementales a déjà construit plusieurs maisons LEED dans les Laurentides. Robin qui a étudié en sciences de l'environnement constate que «30 % de la pollution qui est émise vient du domaine de l'habitation». Suite à ce constat très représentatif, le couple a décidé de construire des maisons en améliorant l'efficacité énergétique, en utilisant des matériaux écologiques, en intégrant des produits recyclés et des produits locaux.

Aujourd'hui, Écohabitations Boréales construit des maisons dont 95 % des produits de construction proviennent d'un rayon de 400 km. De plus, les maisons certifiées LEED devaient être abordables sur le plan financier. Objectifs réalisés, ils viennent aussi de remporter, lors du 29e concours Domus, le premier prix dans la catégorie Projet écologique dans la catégorie LEED Or.

Cuisines Multiplex inc.

Marika Nelson et Martin Morissette proposent des concepts de cuisines fabriquées avec des matériaux neufs et à 80 % québécois. «Nous suggérons un design minimaliste, en minimisant les matériaux, on essaie de trouver une nouvelle façon de créer les meubles de cuisine», déclare Martin Morissette.

L'entreprise familiale fondée par le père de Martin se poursuit grâce au jeune couple qui avoue faire autant un travail d'informations sur le plan environnemental que de création. «On fait beaucoup de travail d'éducation sur l'environnement, et les gens sont quand même très volontaires quand on parle d'écologie», souligne Marika, architecte de Cuisines Multiplex inc.

Toujours en créant selon les besoins de leur clientèle, ils travaillent en fonction des matériaux, de l'espace, des dimensions et du budget qui leur sont suggérés. «Certaines tendances se dessinent, mais les gens ont des goûts très, très personnels», souligne Marika.

Toiture Nature

En développement depuis quelques années, les murs végétaux et les toits verts sont de plus en plus en demande. La saison actuelle est idéale pour projeter une terrasse sur le toit ou bien un potager. Les potagers seront très prospères, car l'apport de lumière est très important.

«L'efficacité énergétique produite par un toit vert va être plus visible l'été que l'hiver, c'est-à-dire que les coûts de climatisation vont être baissés par cette masse de terre rafraîchissante et, en plus, la toiture est protégée des rayons du soleil», explique Justin Lefebvre, couvreur de Toiture Nature.

Aujourd'hui, il existe des systèmes de toits verts ultralégers. Comparés aux installations traditionnelles qui pesaient 40 à 50 livres, les systèmes ultralégers pèsent 10 livres. «Pour alléger encore plus le toit, il est possible d'enlever les membranes des toits existants qui sont en asphalte et gravier et qui sont souvent de 20 livres au pied carré», précise le couvreur.

Ce phénomène d'agriculture urbaine est de plus en plus populaire au Québec. Aussi, cette année l'arrondissement Rosemont Petite-Patrie se démarque dans le développement durable. L'arrondissement considère une réelle diminution de l'enfouissement des déchets et assure une lutte contre les îlots de chaleur, en règlementant les toits blancs et les toits verts.

Martin Morissette

Cuisine au style contemporain, entièrement écologique, exposée à la Foire de l'environnement et de l'Écohabitation

Justin Lefèbvre

Toit vert réalisé avec la Biosphère (Environnement Canada) conçu par l'horticulteur Albert Mondor

Si vous désirez de plus amples renseignements sur les exposants de la Foire de l'environnement et de l'écohabitation saine 2012, vous pouvez visiter le site :
www.projetecosphere.org

Art et culture

Cinéma : *Hommes en noir 3*

Hommes en déclin

Mathieu Côté-Desjardins
Époque Times

Comédie de science-fiction qui a fait sa marque à la fin des années 1990 et qui a commencé à perdre sa crédibilité avec sa suite en 2002, *Hommes en noir 3*, version française de *Men in Black 3*, est «de trop», pourrait-on dire. Le film a été réalisé par Barry Sonnenfeld, tout comme les deux autres qui ont précédé. Sonnenfeld est notamment connu pour les films *Wild Wild West* et *Get Shorty*.

La Terre est sur le bord du chaos après qu'un extraterrestre, considéré comme extrêmement dangereux, s'évade d'une prison se trouvant sur la Lune. Heureusement, la division de la Lutte contre le crime extraterrestre terrienne est sur ses gardes. Mais il en prendra plus aux agents qui ont l'habitude de gérer ce genre d'alerte que le présent dans lequel ils vivent afin de dénouer cette nouvelle impasse aux conséquences galactiques.

L'humour d'*Hommes en noir 3* est inégal et disparate. C'est l'acteur Will Smith (l'agent J) qui a la charge du comique décent. Comme il a besoin de retourner dans le passé, l'agent J doit voyager dans le temps. La séquence où il se rend jusqu'en 1969 grâce à un appareil extraterrestre est possiblement le sommet de l'esclaffement que le film peut connaître, entre autres, parce qu'il fait, en quelques secondes, une foule de clins d'œil historiques. Le passage de l'agent double ayant créé de toutes pièces Andy Warhol est aussi un moment à souligner. Le reste demeure grosso modo sous la barre du zéro.

Les effets spéciaux sont de niveau moyen. Les maquillages des extraterrestres (à l'exception du bébé poisson venu d'ailleurs, vu dans la scène du restaurant chinois) sont d'un goût douteux. On pourrait croire qu'ils sont à l'état d'ébauche. Quant aux technologies des Hommes en noirs, rien à faire lever un sourcil. Quelques joujoux de plus dont une moto futuriste, mais sans plus. Les effets 3D et l'écran IMAX sont très loin d'être exploités au maximum, surtout après un six minutes exclusif du prochain *Spider-Man*, présenté avant le film, où l'on sent une pleine maîtrise de cette puissante ingénierie cinématographique.

L'équipe des *Hommes en noir 3* compte l'auteur des bandes dessinées dont se sont inspirés les films depuis le début de leur adaptation au grand écran. On aurait pu donc espérer un scénario et des dialogues plus relevés, mais *Hommes en noir 3* déçoit presque autant que son prédécesseur. La chute de la qualité des films ayant plongé dès *Hommes en noir 2* n'est pas qu'une question de scénario, puisque deux différents scénaristes ont été employés pour *Hommes en noir 2* et *Hommes en noir 3*. Peut-être était-ce une commande d'une histoire peu approfondie de la part des studios...

C'est l'acteur Josh Brolin, qui incarne l'agent K en 1969 (Tommy Lee Jones en 2012), qui «fait» le film. Sa relation avec l'agent J (Will Smith) est ce qui donne l'excuse d'un troisième *Hommes en noir*. Il fait aussi en sorte que le film ne perde pas complètement pied. Il serait difficile de penser à un autre acteur pour incarner Tommy Lee Jones avec quelques décennies en moins. Cette «involution» de personnage demeure une belle trouvaille. Emma Thompson (*Nanny McPhee, Stranger Than Fiction, Primary Colors*) a un rôle malheureusement secondaire. Minuscule personnage, petites répliques plus ou moins drôles et pouf! Déjà oubliée. C'est à peu près le même sort qui est réservé à Tommy Lee Jones (*No Country for Old Men, The Fugitive, The Client*) alors qu'il reprend la peau de l'agent K, personnage bien plus prédominant dans les deux premiers films.

Il y a quand même quelques minutes d'*Hommes en noir 3* qui sont sympathiques. Le personnage extraterrestre ayant la capacité de voir les possibles futurs est charmant. Les liens entre les personnages à la toute fin constituent un petit *high*. Les éléments de voyage dans le temps et des différentes dimensions sont amenés de manière à la fois commune et innovante.

Après *Hommes en noir* [dans le passé], il pourrait y avoir *Hommes en noir chez les Indiens, Hommes en noir au centre de la Terre, Hommes en noir à la plage*. Tant de suites demeurent à faire! Pas besoin de chercher bien loin pour comprendre qu'on a affaire à un *blockbuster* prévu pour n'être rien de plus qu'un *blockbuster*. *Hommes en noir 3* ne servira que de pivot pour plusieurs grands titres qui sont déjà au calendrier de l'été 2012. Il nous permettra également de nous souvenir avec nostalgie du premier *Hommes en noir* qui avait été audacieux et rafraîchissant.

Columbia Pictures

Hommes en noir 3 présente quelques nouveaux personnages dont l'agent K (Tommy Lee Jones) dans sa jeunesse, incarné par Josh Brolin (à gauche), ainsi que la jeune agente O (Alice Eve, à droite).

Un IMAX au Marché Central 18

Mathieu Côté-Desjardins
Époque Times

Une toute nouvelle salle IMAX au cinéma Méga Plex Marché Central 18 à Montréal a été inaugurée le 23 mai dernier. Pour l'occasion, la première canadienne du film *Men In Black 3* a été présentée, et ce, en présence, de Larry O'Reilly, vice-président, ventes mondiales, d'Imax Corporation, et de Vincenzo Guzzo, vice-président exécutif et chef des opérations des Cinémas Guzzo.

O'Reilly a déclaré que la popularité du cinéma en IMAX, autant chez les propriétaires de cinéma que chez les réalisateurs, monte en flèche. M. Guzzo a confié avoir pris quelques actions d'IMAX, en plus de l'investissement fait dans son cinéma du Marché Central, puisqu'il croit vraiment au produit. M. Guzzo risque de nous surprendre avec l'ouverture d'une autre salle IMAX dans un avenir très proche.

«Nous ne voulons rien de moins que le meilleur. Et nous ne voulions rien de moins qu'IMAX. Cette cible a deux raisons d'être pour nous. D'abord, elle procure à nos clients ce qui se fait de mieux dans le domaine de l'expérience cinématographique surdimensionnée. Ensuite, elle rappelle à nos concurrents que leurs écrans grand format n'offrent qu'une pâle copie de l'expérience IMAX et ne sauraient s'y comparer», explique M. Guzzo.

Cette nouvelle salle au Méga-Plex Marché Central 18 est spécialement conçue afin de maximiser le champ de vision de chacun des spectateurs présents. C'est pourquoi l'écran sera plus grand que ceux des salles conventionnelles, en plus d'être recourbé vers l'intérieur et positionné beaucoup plus près du public afin d'offrir la meilleure expérience de visionnement possible.

Cinéma : *Et maintenant on va où?*

Grand film à intention grandement discutable

Mathieu Côté-Desjardins
Époque Times

Présenté dans la section «Un certain regard» lors du dernier Festival de Cannes, le film *Et maintenant on va où?*, de la réalisatrice libanaise Nadine Labaki (*Caramel*), a remporté la mention spéciale du jury œcuménique et s'est de plus mérité le Prix du public lors du Festival International du film de Toronto en septembre dernier. Le film a également représenté le Liban lors de la dernière cérémonie des Oscars. Nonobstant ces heureuses reconnaissances tout à fait légitimes, *Et maintenant on va où?* compte plusieurs faiblesses fondamentales qui se doivent d'être exposées.

Une petite communauté arabe désemparée, coincée entre deux guerres, arrive difficilement à trouver l'harmonie. Deux croyances opposées viennent continuellement la diviser : certains sont musulmans d'autres sont chrétiens.

L'aisance et la générosité de Nadine Labaki comme réalisatrice sont perceptibles dès que l'on saisit que *Et maintenant on va où?* ne repose pas sur des performances d'élite qui s'entrecoupent, mais bien sur une petite collectivité d'acteurs et d'actrices non professionnels en pleine possession de leurs moyens où chacun ne compte pas le temps de ses brefs passages devant la caméra.

Mentionnons que Labaki a renoué avec son désir de vérité en procédant de cette manière, comme ce fut le cas pour *Caramel*, son premier long métrage. Labaki a aussi su créer à la perfection l'immersion du cinéphile dans un village perdu, isolé où l'on peut y perdre la vie si on tente de sortir (à cause des mines antipersonnel tout autour). Jouant également un des personnages, Nadine Labaki s'est engagée principalement à jeter quelques-uns de ses regards de feu. Il a été aussi très plaisant de l'entendre chanter dès les premières minutes du long métrage et de la voir au sommet de son talent lors d'une scène où son personnage, Amale, est en plein désarroi. Nadine Labaki a définitivement choisi d'investir sur la synergie de groupe plutôt que de se tailler le rôle idéal.

Et maintenant on va où? se distingue par la musique arabe fort prenante et par ses chorégraphies à la *Dancer in the Dark* (film du réalisateur Lars von Trier). Tristement, cette démarcation charmante n'est qu'un ajout au film au lieu d'avoir été ce qui donne le ton au reste.

La fable sociologique de *Et maintenant on va où?* penche beaucoup plus du côté dramatique que de la comédie. Labaki a vraiment bien réussi à mettre en scène, dans les limites d'un village, des enjeux humains explosifs et tabous vécus à grande échelle, soit la différence des croyances, la violence ainsi que la place que peut occuper la femme. Il est fort regrettable que la réalisatrice présente les femmes comme étant celles détenant la vérité tandis que les hommes sont dépeints comme des bêtes parmi les bêtes, capables seulement du pire. On peut sentir la limite d'un féminisme déséquilibré, un sexisme pour contrer le sexisme, ce qui alourdit et désenchante. La nuance aurait été de circonstance.

Rudy Bou Chebel/Sony Pictures Classics

Roukoz (Ali Haidar, à gauche) et Nassim (Kevin Abboud, à droite) sont les deux adolescents responsables d'approvisionner le village de vivres et d'autres produits quotidiens dans le film *Et maintenant on va où?*

Rudy Bou Chebel/Sony Pictures Classics

Plusieurs idées folles traversent l'esprit des femmes de *Et maintenant on va où?* Elles sont prêtes à tout pour rétablir la paix dans leur village.

Les anciens secrets chinois pour vivre longtemps

Kanzhongguo.com

La Chine est un pays connu pour la longévité de ses habitants. Pour les anciens Chinois, il y a cinq choses à faire pour prolonger la vie. Ces pratiques peuvent paraître ennuyeuses, mais elles sont bénéfiques pour le corps et l'âme, et peuvent aider à se détendre complètement. Elles peuvent également améliorer la qualité du sommeil et permettre de travailler avec plus d'énergie.

La marche

Marcher calmement de dix à vingt minutes par jour peut activer une meilleure circulation sanguine à la surface du corps et contribuer à régénérer le corps pendant le sommeil.

Se frotter les pieds

Il y a de nombreux textes chinois qui dévoilent les bienfaits qu'on reçoit à prendre soin de ses pieds : «Vous laver les pieds avec de l'eau chaude est beaucoup plus efficace que de prendre des somnifères lorsque vous allez vous coucher.» «Si vous voulez protéger un arbre, vous devez protéger ses racines; si vous voulez protéger une personne, vous devez protéger ses pieds.»

Pour beaucoup de médecins occidentaux, les pieds sont comme «le deuxième cœur du corps humain» ou «la pompe du cœur». Ils recommandent tous d'en prendre soin. La médecine chinoise croit que les pieds renferment plus de 60 points d'acupuncture qui ont des liens étroits avec les organes internes. Si nous utilisons de l'eau chaude pour laver nos pieds et frotter la plante des pieds et les orteils, nous pouvons favoriser la circulation sanguine, détendre les muscles et équilibrer le yin et le yang dans le corps. Cela peut également guérir les blessures et renforcer la condition physique des personnes âgées.

Se brosser les dents et laver son corps

Il est beaucoup plus important de se brosser les dents avant d'aller au lit le soir que le matin au réveil, car cela nous aide non seulement à éliminer les sédiments par voie orale, mais cela protège nos dents afin que nous puissions bien dormir pendant la nuit.

Il est également très utile de laver son visage et son corps avant de se mettre au lit. Cela permet de garder la peau propre et nous aide à nous détendre et à dormir confortablement.

Se brosser les cheveux

Les médecins traditionnels chinois ont découvert qu'il y a de nombreux points d'acupuncture sur la tête, alors quand vous vous brossez les cheveux, vous pouvez masser et stimuler ces points pour ouvrir les points d'acupuncture, soulager la douleur et illuminer vos yeux.

On pense que le fait de frotter le cuir chevelu avec les mains jusqu'à ce qu'il devienne chaud et rosé deux fois par jour, matin et soir, est très bénéfique. Masser le cuir chevelu peut faciliter la circulation sanguine au niveau de la tête, améliorer les capacités de réflexion et de mémorisation du cerveau et favoriser la nutrition des follicules des cheveux. Le massage du cuir chevelu peut réduire la perte de cheveux, éliminer la fatigue du cerveau et enfin rendre le sommeil plus facile.

Sxc.hu

Une bonne hygiène de vie, tel que marcher régulièrement, apporte une meilleure circulation des fluides et des énergies, et permet ainsi de vivre plus longtemps.

Aérer la chambre

Même les jours de vent ou de froid, il est important d'avoir de l'air frais dans la chambre. Nous pouvons toujours ouvrir les fenêtres un petit moment, tout spécialement avant d'aller nous coucher, l'air frais nous aide à bien dormir. Pendant le sommeil, il ne faut pas se couvrir la tête.

Avant de s'endormir, il est préférable de ne pas lire des informations sur l'état du monde, ni de réfléchir aux grandes questions, car il est important de réduire l'activité du cerveau. En suivant ces conseils, on peut s'endormir rapidement.

Vivre au mieux la ménopause

Catherine Keller
Époque Times

La ménopause est généralement difficile à vivre, d'autant plus qu'elle survient souvent au moment de la prise en charge de parents malades ou au départ des enfants de la maison. Elle nous met face à notre propre vie. C'est l'occasion d'en faire le bilan et parfois de décider de changer, de vivre ce que l'on a toujours voulu vivre. En moyenne, les femmes françaises sont ménopausées autour de 51 ans, bien que certains traitements, notamment contre le cancer, provoquent une ménopause précoce.

Pourquoi la ménopause

La femme possède dans ses ovaires environ 200 000 ovocytes. Chaque mois, plusieurs centaines sont expulsés, mais un seul arrive à maturité, prêt à être fécondé. Lorsque la réserve d'ovocytes diminue, le cycle s'enraille et finit par s'arrêter. C'est entre 42 et 47 ans que commence la préménopause suivie de la périménopause. Ce processus entraîne l'arrêt complet du cycle ovarien et dure plusieurs années.

Symptômes de la préménopause et de la ménopause

Tous les symptômes mentionnés ci-dessous sont dépendants de la ménopause, mais chaque femme est unique et certaines les vivront sans ennuis alors que d'autres en souffriront. Souvent les symptômes vécus durant les menstruations vont s'accentuer.

En préménopause, les hormones jouent au yoyo, la progestérone est la première hormone à diminuer. Les menstruations deviennent progressivement irrégulières, plus longues et plus abondantes, pouvant entraîner une anémie. Elles sont parfois accompagnées de fortes douleurs dans le bas-ventre et dans les seins. Le caractère est aussi affecté, la femme devient plus sensible, émotive, irritable. Plus le dérèglement hormonal est important, plus le problème va s'aggraver.

Puis arrive la périménopause qui correspond à la chute progressive de la production des œstrogènes, ce qui va entraîner l'arrêt des menstruations. De moins en moins fréquentes, elles finissent par disparaître. C'est à ce moment que la femme prend un peu de poids (entre 2 et 4 kg en moyenne) et que les bouffées de chaleur arrivent. On considère que la ménopause est installée quand la femme n'a plus de menstruations durant un an.

Les bouffées de chaleur sont un phénomène qui dure en moyenne de quatre à cinq ans. Ce sont de grosses chaleurs se situant sur le haut du corps et entraînant des suées, des malaises, des angoisses. La durée varie de quelques secondes à quelques minutes. Elles peuvent se répéter d'une à deux fois par mois à vingt fois par jour. Les œstrogènes interviennent dans la régulation de la température du corps. Leur chute rapide entraîne ces bouffées.

La sécheresse vaginale est aussi provoquée par la baisse d'œstrogènes. Peu connue, car les femmes ont souvent de la peine à en parler, elle est vraiment douloureuse tant physiquement que psychologiquement. D'une part, cela consiste en la perte du mucus vaginal et, de l'autre, la paroi s'affine tout comme celle de la vessie. La zone devient très sensible. On ressent des picotements, voire des brûlures ou des démangeaisons, et les rapports sexuels deviennent douloureux. Cette fragilisation accentue le risque de mycose et d'infection urinaire et peut entraîner une perte de libido.

La prise de poids à la ménopause est causée par les changements hormonaux mais, dans la plupart des cas, elle est minime. Par contre, la silhouette va changer, car la diminution du taux d'hormones féminines permet aux graisses de se relocaliser dans des endroits plus «masculins», d'où le petit ventre. On observe également une diminution de la masse musculaire qui se transforme en graisse. Des douleurs articulaires persistantes ont été observées. La voix peut aussi changer.

En quoi consiste une bonne hygiène de vie à l'âge de la ménopause?

Dans la philosophie orientale, la vie est comme une roue qui tourne inexorablement. La naissance, l'enfance, l'adolescence, la vie active, la vieillesse et la mort se suivent et chacune a son lot de plaisirs et de souffrances. Bien vivre sa ménopause, c'est possible à condition de se prendre en charge tant physiquement que moralement :

- Effectuer un bilan de santé annuel complet
- Équilibrer son alimentation en limitant les graisses, les sucres et les quantités. Consommer du calcium que l'on trouve dans les produits laitiers, certains légumes ainsi que dans les eaux minérales (pensez à bien lire l'étiquette). Mangez des crucifères, car ils contiennent de l'indole-3-carbinol et du sulforaphane, qui sont importants pour équilibrer les hormones et pour maintenir un foie en bonne santé, tout en réduisant les risques du cancer du sein. Prenez un petit-déjeuner protéiné, avec du fromage par exemple.
- Pratiquer le sport devient indispensable pour maintenir son poids, entretenir le système cardiovasculaire et fortifier les os et la musculature. Le minimum est de trois fois 30 minutes par semaine, mais le pratiquer tous les jours est plus profitable. La natation, la marche rapide et le vélo sont en tête de liste.
- Envisagez la ménopause comme un commencement plutôt que comme une fin. Diminuez le niveau de stress dans votre vie. Faites-vous masser. Prenez soin de vous. Faites des choses que vous aimez chaque jour. Essayez de faire les choses qui vous tentent depuis longtemps. Accordez-vous suffisamment de sommeil et de repos et essayez la méditation.
- Comblez les carences nutritionnelles. L'huile d'onagre contient des acides gras essentiels qui contribuent à régulariser le système hormonal. La vitamine E réduirait les douleurs menstruelles, les ballonnements et les crampes ainsi que les bouffées de chaleur. Les vitamines du complexe B régularisent le système nerveux. La vitamine C aide l'organisme à se débarrasser d'un excès d'estrogènes. La vitamine D favorise la fixation du fer et du calcium, le soleil permet au corps de la métaboliser. Le magnésium est l'oligoélément le plus utile à la femme ménopausée.

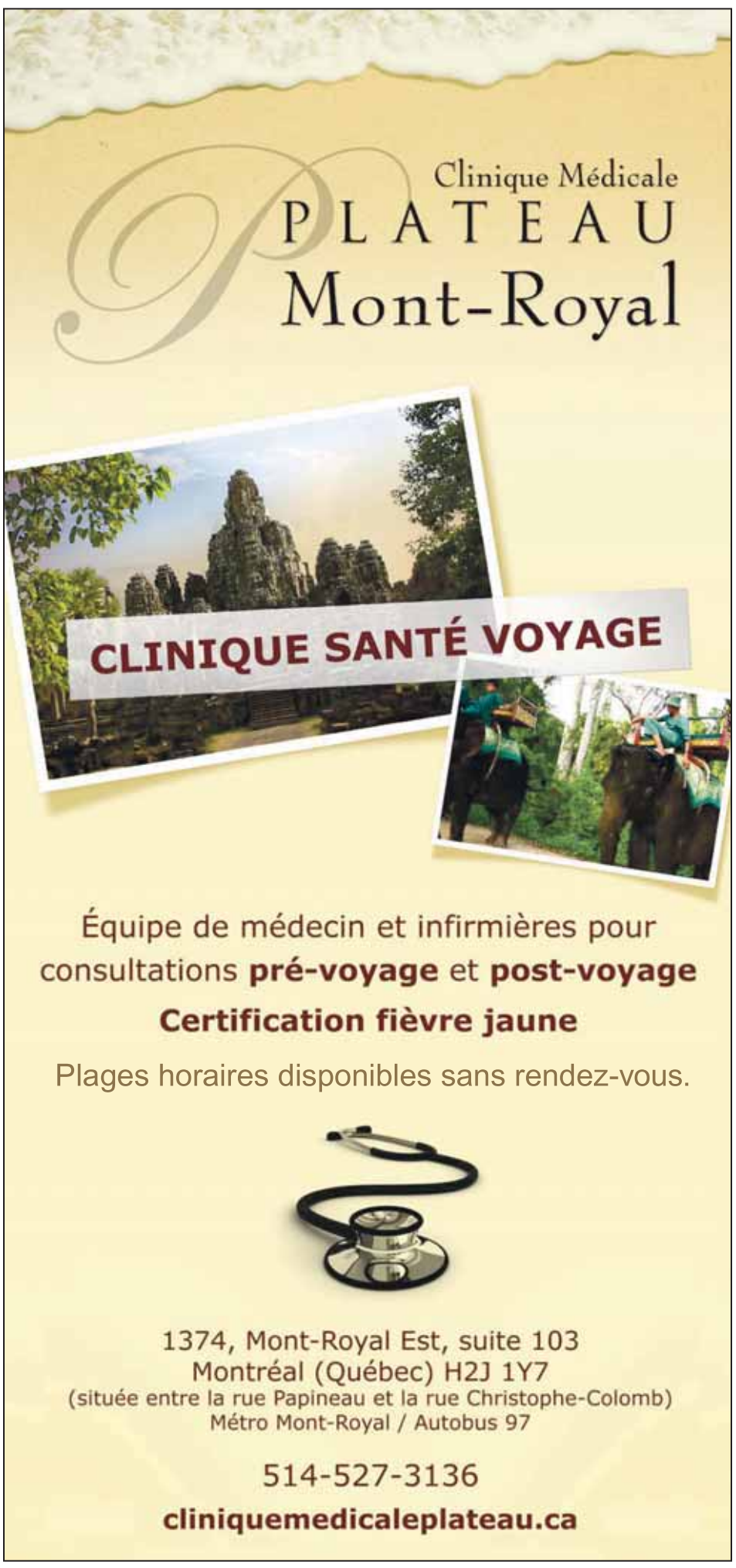

La ciboulette, une plante facile et agréable dans votre jardin

Brenda Hyde

La ciboulette est l'une des fines herbes les plus faciles et les plus agréables que vous pouvez cultiver. C'est la première à surgir au printemps et souvent prête à être récoltée avant la fin du gel!

Les fleurs de ciboulette sont de ravissants petits globes violets, elles sont épicées et peuvent être utilisées dans vos salades. La plante est une vivace qui revient chaque année. Elle pousse en plein soleil mais peut supporter la mi-ombre. Vous pouvez la cultiver à partir de la graine qui est très petite, mais cela demande vraiment beaucoup de temps pour germer et grandir.

La meilleure chose à faire est d'acheter une ou deux plantes dans une jardinerie, et non dans le magasin d'alimentation, ensuite les planter dans un endroit ensoleillé avec un bon sol. J'ai constaté que la ciboulette n'a pas besoin d'engrais, de paillis ni d'eau supplémentaire. Ces petites plantes aromatiques sont autosuffisantes et doivent être arrosées seulement pendant les périodes sèches.

Photos.com

Les fleurs de ciboulette sont de ravissants petits globes violets, elles sont épicées et peuvent être utilisées dans vos salades

La ciboulette dans la cuisine

La ciboulette est meilleure fraîche. Elle peut être congelée dans de petits sacs en plastique et utilisée directement après être sortie du congélateur. Avant de commencer à jardiner mes propres herbes, je n'utilisais la ciboulette que pour les pommes de terre cuites au four, mais on peut l'utiliser de bien des façons! Vous pouvez l'ajouter aux œufs brouillés, ou à n'importe quel plat à base d'œufs, aux trempettes, dans les sauces, le pain, les gâteaux et bien sûr avec n'importe quel plat de pommes de terre.

Les recettes suivantes sont faciles et polyvalentes. Vous pouvez substituer la margarine au beurre. Souvenez-vous, ces garnitures sont savoureuses, donc vous n'avez pas besoin d'une grande quantité! Ces sauces s'accommodent bien avec les légumes et rehaussent les plats qui feront, d'un repas le plus simple, un met savoureux.

RECETTES

Sauce à la ciboulette

Ingrédients

- 1/2 tasse de beurre
- 2 c. à soupe de jus de citron
- 1 gousse d'ail écrasée
- 1 c. à soupe de ciboulette coupée
- 1/4 de c. à soupe d'origan
- 1/4 de c. à soupe de sel
- 1 pincée de poivre

Préparation

Faites fondre le beurre, ajoutez les autres ingrédients et chauffez de 3 à 5 minutes. Versez sur des légumes cuisinés.

Fromage à tartiner aux herbes

Ingrédients

- 500 gr de fromage frais
- 1/4 de tasse de beurre
- 2 c. à soupe de ciboulette coupée
- 2 c. à soupe de persil haché
- 1 c. à soupe de poudre d'ail
- 1 c. à soupe de thym frais ou 1/2 c. à soupe de thym séché

Préparation

Battez ensemble le fromage frais et le beurre jusqu'à ce qu'ils soient moelleux. Ajoutez les autres ingrédients et bien battre. Placez dans un bol fermé. Servez avec des craquelins ou des bagels.

Beurre de ciboulette

Ingrédients

- 1 tasse de beurre
- 2 c. à soupe de persil
- 2 c. à soupe ciboulette
- 1 gousse d'ail haché ou écrasé

Préparation

Mélangez tous les ingrédients avec le beurre à température ambiante au mélangeur ou à la main. Remettez au froid pendant au moins 3 heures avant de servir. Merveilleux avec des légumes, des œufs, du poisson ou du pain.

Crème sûre épicée

Ingrédients

- 1 tasse de crème sûre allégée ou ordinaire
- 1/2 gousse d'ail haché
- 1 c. à soupe de ciboulette coupée
- 1 c. à soupe de basilic coupé
- 1 c. à soupe de sauge coupée
- Sel et poivre selon votre goût

Préparation

Mélangez tous les ingrédients. Les herbes peuvent être variées, mais doivent être fraîches pour cette recette.

Pommes de terre aux herbes cuites au four

Ingrédients (pour 4 portions)

- 4 pommes de terre moyennes
- 1 c. à thé de sel
- 3 c. à soupe de beurre fondu
- 3 c. à soupe d'herbes fraîches (comme le persil, le thym, la ciboulette) coupées ou 3 c. à thé d'herbes séchées
- 4 c. à soupe de cheddar râpé
- 1 1/2 c. à soupe de parmesan

Préparation

Rincer les pommes de terre, les couper en tranches fines et les mettre dans un plat allant au four. Ajouter un peu de sel et le beurre ainsi que les herbes aromatiques.
Cuire les pommes de terre pendant 55 minutes à 180 °C. Ajouter les deux fromages et faire dorer encore 10 minutes au four : les fromages sont fondus et les pommes de terre sont tendres. Vérifier à la fourchette.

*Brenda Hyde vit au Michigan avec ses trois enfants et son mari. Elle est la rédactrice d'*Old Fashioned Living *(*oldfashionedliving.com*) où vous trouverez plus de recettes.*

Astuces de recherche d'emploi pour les plus de 45 ans

Caroline J. Dafoe

L'âge est devenu un défi dans la recherche d'emploi, comme le racisme et le sexisme le sont depuis longtemps. Les études montrent que c'est plus difficile à 45 ans de décrocher un travail que cela ne l'est pour des demandeurs d'emploi plus jeunes.

Des employés plus âgés peuvent parfois se sentir indésirables, mais en réalité ils sont indispensables.

La plupart des entreprises ne se rendent pas compte que l'on n'a jamais eu autant d'employés si âgés dont beaucoup sont proches de la retraite. Malgré leur expérience, leurs compétences et leurs formations, ils ont tendance à être sous-estimés.

La réalité impose cependant aux employeurs de garder leurs employés plus âgés plus longtemps, de manière à pouvoir faire face aux futurs besoins du marché du travail.

Des études ont démontré qu'au cours des 15 à 20 prochaines années, la main-d'œuvre sera confrontée, dans une certaine mesure, à des pénuries que les jeunes travailleurs, les femmes, les personnes handicapées et les immigrants ne seront pas en mesure de combler.

La clé à la réalisation de besoins croissants en matière du marché du travail reposera sur l'embauche d'employés plus âgés que l'on maintiendra en place plus longtemps.

De plus, dans l'environnement économique actuel, beaucoup d'employés âgés constatent qu'ils doivent travailler plus longtemps pour améliorer ou compléter leur retraite.

D'autres ont découvert qu'ils veulent continuer à travailler pour se sentir forts, sains et vivants, et ils souhaitent toujours s'impliquer dans leur milieu professionnel.

Si les employeurs laissent leurs employés partir à la retraite sans explorer d'autres alternatives, avec eux et pour eux, ils risquent de perdre des atouts intellectuels de valeur, ce qui pourra être nuisible à leur activité et à l'économie en général.

Sept conseils pour demandeurs d'emploi âgés de plus de 45 ans :

1. Rafraîchissez votre CV. Rendez-le plus pertinent pour le poste que vous voulez, en réduisant la taille et la chronologie de votre expérience professionnelle. Vous gagneriez à cibler votre CV sur les postes les plus importants, selon la place recherchée. Limitez tout ce qui pourrait conduire à stigmatiser le fait d'être un travailleur âgé. Vous ne devez pas inscrire tous vos postes. Incluez seulement les plus récents et les plus pertinents et évitez les dates.
2. Présentez vos compétences et capacités. Encore là, évitez quoi que ce soit qui puisse mettre l'accent sur votre âge.
3. Faites une bonne première impression, car la première impression est importante. Assurez-vous de vous présenter sous votre meilleur jour lors de l'entretien. Portez un costume élégant, avec une coupe plutôt actuelle. Les employeurs voudront savoir si vous avez de l'énergie, de l'endurance et la capacité de faire le travail pour lequel vous postulez. Votre attitude lors de l'entretien peut être encore plus importante que ce qui est sur votre CV.
4. Utilisez vos proches. Faites bon usage du bouche à oreille auprès de vos amis et des amis de vos amis qui pourront vous épauler dans votre recherche d'emploi.
5. Maintenez vos compétences en suivant des cours complémentaires, des séminaires et des ateliers pour mettre à jour vos connaissances et élargir votre expertise. Cela prouvera aussi à votre futur employeur que vous vous êtes engagé dans une démarche continue d'apprentissage ainsi que dans l'amélioration continue de vos compétences, et que vous serez un atout précieux pour son équipe.
6. Gardez une attitude positive. L'énergie que quelqu'un transmet lors de l'entretien fait une grande différence. Même si vous avez essuyé de nombreux refus, rendez-vous toujours à un entretien avec l'énergie dynamique du vainqueur et une attitude positive.
7. Changez votre façon de penser. Il est temps pour vous de vous «réinventer». Beaucoup de compétences sont transmissibles. Si vous avez toujours été comptable, il y a beaucoup d'autres types d'emplois qui demandent les mêmes compétences. Dans la recherche de votre emploi, essayez d'y mêler vos passions connues ou à découvrir.

Photos.com

Parmi les salariés, malgré leur expérience, leurs compétences et formation, les travailleurs les plus âgés ont tendance à être sous-estimés.

Caroline Dafoe vit à Toronto. Elle est la fondatrice et directrice générale d'Epoch HR and More Inc., une agence de recrutement pour les plus de 45 ans. Pour en savoir davantage, visitez : epochhrandmore.com.

Petites Annonces

514 931-0151

Heure de tombée : Vendredi 18:30
Veuillez vérifier le contenu de votre annonce et nous contacter si vous désirez apporter des corrections.

IMMOBILIER

À louer

GRANDE CHAMBRE À LOUER, pour une étudiante ou femme aimant la tranquillité, non fumeur, au centre-ville, près du métro Lionel-Groulx, 350 $ / mois. Laissez message 514 937-2756.

À LOUER, JARRY, PRÈS DE CHABOT, 4 1/2 très propre, dans un duplex. Entrées laveuse/sécheuse. Pour locataire sérieux, disponible 1er juillet. 514 721-7860

3 1/2 À LOUER, PRÈS DU JARDIN BOTANIQUE. 1 pièce double avec balcon donnant sur parc, s.d.b., cuisine avec balcon donnant sur ruelle verte, 2e étage, calme, très propre, 590 $ / mois, idéal pour profession libérale ou petite entreprise. Disponible en juin-juillet 2012.
CONTACT : M. FAYET 514 509-9478.

MONTRÉAL-NORD, coin Lacordaire et Langelier, Bus 15 min du métro. 4 ½ meublé ou non, 600 $ / mois. Chauffage et eau chaude inclus. Tx. d'eau payée. Libre tout de suite. 514 668-7947

PLATEAU MÉTRO LAURIER, 5 1/2, 3e ÉTAGE, plancher bois franc, 2 chambres à coucher fermées + bureau, balcon, près d'un parc. Libre immédiatement. Pas d'animaux. 1250 $ / mois. P. Lalonde : 514 273-6767

CENTRE VILLE, 4 ½ ET 5 ½ À LOUER. Beaux, grands appartements, complètement rénovés et peinturés. Bien éclairés. Très propres. Sur 2 niveaux : 1er : cuisine, s.a.m. et salon. 2e: c.a.c et s.d.b. Stationnement privé extérieur. Pour 4½ (1100 $); pour 5½ (1300$). Contacter : 514 824-0390.

GRAND 6 ½ À LOUER, Plateau, près Métro Mont-Royal, 1400 pi, rénové, climatisé, ensoleillé, 2e étage, plancher bois, 2 c.à.c (1 double). Pas d'animaux. Libre immédiatement 1550 $ / mois 514 714-2216.

CHALET À LOUER – LANAUDIÈRE
1 h 30 de Montréal, bord du lac, pêche, pédalo, kayak. 1-800-293-5432
www.pourvoirietrudeau.com

LONGUEUIL - 3 ½ 4 ½ à louer, chauffés, éclairés, promotion spéciale sur location immédiate. 450 670-2030

Métro Viau, 1 ½ face Stade Olympique, tout compris, semi meublé, près de tous les services, tranquille. Références. 475 $ / mois. 514 899-3296

CENTRE POUR PROFESSIONNELS À LOUER, À côté du Métro Iberville, 2348 Jean Talon, Libre immédiatement, plusieurs bureaux déjà sur place. Tél. 450 661-1743, 514 722-2644, 450 661-9592

BUREAUX À LOUER, meubles, renovés, près métro, 150 à 4000 p.c., à partir de 129 $ / mois, électricité et chauffage inclus, coin Parc Ave et Beaumont.
Tél. : 514 270-6989

LOCAL COMMERCIAL À LOUER : 3570, HENRI BOURASSA E. , coin Av. Laurentides. Ancien local pour Banque. 1er plancher, 2000 p.c. + sous sol 1200 p.c. Région achalandée, face Tim Horton, local propre, prêt à utiliser. Libre immédiatement. Tél. : 514 526-8160

À vendre

À VENDRE CAFÉ-RESTAURANT situé au SQUARE PHILIP, centre ville, 2 étages. Appeler : **Issa 514 746-7706**

À VENDRE : Avez-vous de l'expérience dans la couture et les altérations d'habits ? Voici l'opportunité ! Commerce établi depuis 25 ans, très bonne clientèle. 19 000 $ Appelez : 514 729-0657

STE-MARGUERITE LAURENTIDES
Chalet à vendre, face au lac Marier, 3 chambres + 2 s.d.b. + Solarium. Accès plage 100'. Coin très tranquille. Prix 174 000 $ nég. www.centris.ca MLS 8415017 - 514 892-8308

RESTAURANT SUSHI À VENDRE
LAURENTIDES, 50 min. de Montréal, région touristique, ski, opération depuis 5 ans, clientèle stable, loyer bas, permis vin, revenu 350 000 $ / an. Prix 89 000 $. Contacter: **1 819 323-8881**

CHATEAUGUAY – BELLE MAISON UNIFAMILIALE À VENDRE - secteur paisible – style unique et solide construction 1996 + d'infos, prix et photos : www.duproprio.com/167834 450 844-1687

À VENDRE – RESTAURANT BIEN SITUÉ dans station Berri-UQAM, très proche de l'Université UQAM, avec terrasse et permission de tous mets, sauf la pizza. Prix demandé : 174,000 $ négociable. 514 677-0964 // 514 288-8841

À VENDRE : COMMERCE DE NETTOYAGE À SEC ET DE RÉPARATION DE VÊTEMENTS, en activité depuis 40 ans, clientèle déjà bien établie. Situé dans la Plaza Côte des Neiges. Tél. Kandiah 514 731-0545

DÉPANNEUR À VENDRE RIVIÈRE DES PRAIRIES
Montréal E. Près des écoles, manufactures et autres commerces. Disponible ATM, caméra surveillance. Permis d'alcool, bière, loto Québec.
40 000 $ discutable. 514 507-3116 ou 438 878-4625

DÉPANNEUR À VENDRE
2529, Létourneux, Hochelaga, à 5 min. du Stade Olympique et du métro Pie IX. 1600 p.c. Permis de vente : alcool, bière, loto Quebec. Bonne location. Secteur en développement. 25,000 $ 514 944-6116

PROPRIÉTÉ COMMERCIALE À VENDRE, bar avec exclusivité, jusqu'à 400 personnes, prix demandé : 350 000 $. Situé au Nouveau Brunswick (ville de Bathurst). Tél. : 1 (506) 549-2008 Tommy

COURS ET FORMATIONS

ESPAGNOL
Conversation tous les niveaux. Cours d'appoint Grammaire, professeure native de Barcelone. Nora Perez 514 524-7832

PROFESSEUR RUSSE DE PIANO, diplômé Conservatoire Tchaikovsky et UDM. 15 ans d'expérience, tous les niveaux. Cours privés, approche personnalisée, préparation examens RCM et McGill. Profitez de l'excellence de l'école russe! 50$/h. 514 462-8579 www.montrealpianoduo.com.

COURS PRIVÉS DE FRANÇAIS
Niveaux primaire et secondaire, offerts à mon domicile (quartier Rosemont). Expérience pertinente, 25 $ / h. Appeler : Isabelle 514 573-1605

COURS DE CHINOIS MANDARIN
Conversation pratique et écriture. Pour personnes sérieuses voulant étudier le chinois et avoir une base solide. En groupe ou en privé. Appeler Mme Li Bai : 514-932-1194 ou cell. : 514 518-5356.

Bellezza

ACADEMIE BELLEZZA : Cours de Coiffure complet : du lundi au vendredi.
Jour : 9h à 14 h 30, soir : 18 h à 21 h 30.
De plus : cours de maquillage de base.
Inscription en cours : 514 227-0900, 514 606-9444

ATELIER ET FORMATION EN DESSIN ET PEINTURE. Apprenez avec artiste peintre professionnel les différentes notions de bases pour débutants, intermédiaires et avancés en utilisant crayon, fusain, acrylique et huile. Pour info, 514 254-3119

COURS COMPLET DE : couture, broderie, crochet, patchwork, tricot... Aussi des garnitures de toutes sortes et coton pour patchwork. Appelé Marya : 514 486-0544 ou Visiter: 5137 Boul. Décarie, Montréal (Métro: Snowdon).

GLOBAL 21 , ÉCOLE DE SERVICE À LA CLIENTÈLE. COURS AGENT(E) SERVICE À LA CLIENTÈLE. Service de placement gratuit. Coaching 514 849-9842 info@global21.ca

Cours de piano, théorie, composition, improvisation : Pédagogue expérimenté, doctorats de conservatoire de Moscou et UdM, chargé de cours de l'UdM, lauréat de UNESCO et des concours internationaux.
Donne aussi des cours d'Échec : professeur de l'Association Échecs et Mats. Alexander : **514 768-7120**

MÉTHODE NOUVELLE CLAVEAU, un programme d'exercices appropriés pour assouplir, renforcer et redresser la colonne vertébrale pour un meilleur maintien et une belle démarche. S'adresse aux travailleurs des milieux hospitaliers, sportifs, de la construction, et des bureaux ainsi que les mères de famille. Contacter la professeure de ballet Suzanne: 514 374-7969.

COURS DE BOULANGERIE et pâtisserie, décoration de gâteaux. Métro sauvé. Mme Marie Pamphile **514 852-1779**

COURS DE PIANO. PROFESSEURE DIPLÔMÉE UNIVERSITÉ BISHOP'S. Surtout Musique classique. Pour enfants et adultes. Plusieurs années d'expérience et consciencieuse. Métro Jolicoeur. 514 765-0713

COURS DE GUITARE Tous niveaux, tous styles. Approche pédagogique efficace. Professeur diplômé (Maîtrise Musique). Résultats garantis. Plateau Mont Royal. 514 597-0621

DEVENEZ TECHNICIEN EN PHOTOCOPIEURS faxes et imprimantes. Cours de formation. École agréé par Emploi Québec. Stage fourni. - Aussi vente et réparation des photocopieurs. Garantie un an. 514 488-0007 www.copieurdecarie.com

RÉVISION D'EXAMENS FINAUX
et cours de soutien : Math, Physique, Chimie, tous les niveaux: secondaire, cégep et universitaire. Préparation au Concours HEC, Université, École d'ingénieur. Résultats garantis 514 961-8127

PROFESSEUR EXPERIMENTÉ
donne cours d'anglais et français aux étudiants, concentré sur conversation pratique. Peut se déplacer. Pasquale 450 435-4909.

COURS PRIVÉS D'ACCORDÉON pour débutants et avancés. Tout genre de musique 514 686-4498

METTEZ DE LA MUSIQUE DANS VOTRE VIE ! Apprenez à jouer du piano ou à chanter. Développez votre créativité en improvisant au violon, au violoncelle, à la clarinette ou à la voix tout simplement. Monique 450 787-2549 à Mtl et à St-Antoine-sur-Richelieu. http://vivevo.org

Cours de violon Étudiante à l'Université McGill. Plusieurs années d'expérience en enseignement en violon. Bilingue. Michelle Picard 514 249-5745

SERVICES

DÉMÉNAGEMENT HIDALGO Résidentiel et commercial. Service professionnel. Confiance et sécurité. Estimation gratuite. Prix raisonnable. Parler francais, anglais et espagnol. Appeler Dionicio : **514 805-9662.**

www.multi-prets.com/gregoirelafontant
Multi-Prêts HYPOTHÈQUES
AGENCE HYPOTHÉCAIRE
Grégoire Lafontant
Courtier Hypothécaire
Mortage Broker
Tél: (514) 516-4058
Fax: (514) 906-6623
• Pré-qualification
• Achat
• Refinancement
• Investisseurs
Programme pour nouveaux immigrants et travailleurs autonomes

FORMATION COMPLÈTE DES LOGICIELS EN COMPTABILITÉ. Simple Comptable, Acomba, Quickbook, Avantage. Appeler 514 577-5500

DEVON L. WYRE Commissaire à l'assermentation. Pour rendez-vous, appeler 514 366-1512 Courriel : devonlwyre@bell.net

AVOCAT EN IMMIGRATION
Services immigration canadienne à prix abordables. Parrainage pour conjoint, certificat sélection Québec, autres demandes immigration/Visa temporaire. Appelez pour consultation sans frais: 514-233-6580 ou canady97@yahoo.ca

SERVICES PLUS pour tous genres de réparations intérieures et extérieures, nettoyage, peinture, service de platrier et plus. Stéphane : 514 808-8104. RBQ # 8359-3053-01

IMPÔTS EXPRESS POUR PARTICULIERS. Spécial, impot 25 $ et moins. Remboursement fédéral en moins de 2 semaines. 514 729-5078.

RAMASSAGE GRATUIT pour recyclage : Lot electro-ménagers, objets informatiques, tout genre d'aluminium, etc. 514 603-9383

Nous achetons toutes les voitures usagées à un bon prix. Appelez West & West Island Auto Recycling Reg'd : 514 363-6010

REEE – OBTENEZ DES SUBVENTIONS gouvernementales dès **MAINTENANT** pour l'éducation post-secondaire de votre enfant (de 0 à 17 ans), **un total de 12,800 $**. Contactez Philippe Bui : **514 573-5191** pour le choix d'un Régime Enregistre Épargne Étude convenable grâce à une bonne sélection des institutions financières.

ACHAT D'AUTOS POUR FERRAILLES 24/24, 7/7. Service rapide. Débarrassez votre entrée et terrain de vieilles voitures, camions, etc. **514 951-4203**
www.autopourferraille.com

DÉMÉNAGEMENT POLANCO - À prix abordables. www.transportpolanco.com Pour espagnol : 514 239-0909, pour francais : 514 754-5225

Toiture REDSTAR Roofing
www.toitureredstar.com
514 573-3815

POUR TOUS VOS RÊVES DE RÉNOVATION et de construction, faites appel à une équipe d'artistes en construction. EVOLUTION DEVELOPPEMENT INC peut créer avec vous tout en recyclant. Licence RBQ résidentiel et commercial. Au plaisir de vous servir, Isabelle 514 777-9569.

IMPÔTS & COMPTABILITÉ. Vous n'avez pas le temps? Déposez simplement vos documents. Nous nous déplaçons aussi. Rapidité et confidentialité. Nous vous représentons auprès de Revenus Canada/Québec. Situé près métro. 514 728-6045 / 514 583-2980.

COIFFURE À PARTIR DE 5 $ SEULEMENT 1121 Clark, Montréal, Quartier Chinois

BUREAU COMPTABLE, spécialisation impôts des particuliers et entreprises.Rapidité et confidentialité. Service offert de pickup et livraison de documents. 11 327 Avenue Garon (Métro Pie IX, bus 139 N.). 514 658-2337 / 514 571-9749

J'offre des services de traduction entre anglais et chinois pour individus et compagnies, et aussi des cours privés de mandarin. S'il vous plait appelez Mme Bai : 514 932-1194

TRANSPORT Réel Mikah et DÉMÉNAGEUR pour toutes occasions demandé Hakim Saidj au 514-839-5025

Cours de Qigong (gratuits).
FALUN GONG - FALUN DAFA
Exercices de méditation traditionnelle chinoise et enseignements. Appeler :
Thanh (Mtl): 514 937-2756
Claire (Mtl): 514 327-0277
John (Mtl): 514 435-9043
Anne (Longueuil) : 514 663-6900
Nicole (Ville de QC): 418-661-7892
Carolle (Valleyfield, St Anicet) : 450 264-6064
Gérôme (Rive Sud) : 514 686-3533

Divers

NOUS RECRUTONS
VOUS DÉSIREZ UNE PROFESSION VALORISANTE, UN HORAIRE DE TRAVAIL FLEXIBLE ? JOIGNEZ-VOUS À UNE ÉQUIPE GAGNANTE !
Visitez : www.heritagereee.com/LouiseSimard

OFFRE MES SERVICES AU MONDE DE L'ÂGE D'OR
Femme mature de confiance, à tout faire, avec voiture, pour personnes sans famille ou restant toutes seules. Appeler Maggie : 514 820-5331.

FERRAILLES – ACHAT DE VOITURES pour recyclage jusqu'à 1000 $. Remorquage gratuit. Georges : 514 655-6512 SAAQ. Surtout les régions de Montréal et Laval.

Organisme communautaire du Plateau recherche enseignants bénévoles pour cours francais ou anglais. Contacter Dora-Marie 514 843-4356 # 223
www.benevolat@maisondelamitie.ca

RECHERCHE
CHANTEUSES ET GUITARISTE
Lead et rythmé pour former band. Âge : 40 ans et plus. Style : des années 50 à aujourd'hui. Pratique 1 fois aux 2 semaines.
Pour plaisir et performance sur scène.
Denise : 450 627-3156 à Laval O.

SERVICE DE MESSAGERIE VOCALE
Numéro sans frais ou local dans toutes les grandes villes du monde. Prix mensuel 7 $ muvi@live.ca
Pierre 514 316-6765

DANSE SOCIALE EN LIGNE
Salle de danse Le Paradis, entrée stationnement de l'Église St-Jean de Martha
2700 Allard, coin Aragon, Métro Monk, sortie Allard, Ville Emard. Tous les samedis et dimanches de 19h a 24h. Appeler : Armando 514 761-5858 ou Michel cell. 514 445-3163

AUTO CAD - Dessin assisté par ordinateur. Formation et stage. Réalisation de dessin. 450 646-3284

EXPERT-CONSEIL EN BÂTIMENT
45 ans d'expérience. Conseil pour inspection pré-achat, résoudre problèmes : infiltration d'eau, fondation fissurée, humidité excessive, etc. Société d'Expertise Immobilière CHERRIER Inc. 450 688-9195

SOINS À DOMICILE - Dame bilingue mature, honnête, devouée. Beaucoup d'expérience en nursing et réhabilitation
à paliatif. Céline: 450 441-5954

PLACEZ VOTRE PETITE ANNONCE
514 931-0151

ANGLAIS pour les enfants **KAZELFA**
info@kazelfa.com 514-543-1243
Venez vous amuser tout en apprenant l'anglais ! Jeux et activités en anglais pour les enfants.
Jour : Samedi ou dimanche. Tarif : 3-4 ans : 235 $ 5-12 ans : 220 $
Lieu : 2275, boul. St-Joseph Est - Session : 12 cours de 1h30 de 3 à 12 ans – groupes selon l'âge.
Début : 15/16 septembre 2012. Visiter www.kazelfa.com pour connaître horaires et disponibilités.

INSCRIPTIONS POUR LE CAMP «SPLASH D'ÉTÉ 2012» DÉBUTENT LE 2 AVRIL !
Places limitées – Ne tardez pas à vous inscrire!
Le Y des femmes de Montréal (YWCA Montréal) présente pour la 8e année consécutive son «Splash» : un camp d'été de leadership spécialement conçu pour les filles de 10 à 13 ans.
SESSION 1 : 2 au 20 juillet 2012
SESSION 2 : 30 juillet au 17 août 2012
Jade Goldfarb 514 866-9941, poste 426
jgoldfarb@ydesfemmesmtl.org
YWCA Y DES FEMMES MONTRÉAL

École : *Formation de qualité. Comédie musicale, Théâtre, Improvisation, Chant, Danse moderne, Ballet classique, Danse créative, Éveil musical. Guitare classique et Piano. Longueuil & Montréal.*

Camps : *Expérience unique pour explorer les arts de la scène pour les 6-12 ans et 13-17 ans. Equipe d'animateurs spécialisés . Longueuil, Saint-Lambert, Saint-Bruno & Montréal.*

Inscription sur notre site internet. Faites vite ! Places limitées.
450-442-0740
www.nosvoixnosvisages.org

ANGLO FUN - CAMP DE VACANCES

Camp de vacances près de Magog (1,5 h. de Montréal) pour enfants 8-15 ans, spécialisé en immersion anglaise. Site 4 étoiles certifié.

Camp de jour à Ste-Julie (15 min. de Montréal) pour enfants 5-12 ans.

www.anglofun.qc.ca et pour adultes www.anglopro.qc.ca 450 922-5657

Angelina Services d'entretien Bio
Entretien et nettoyage commercial, industriel ou résidentiel
Édifices à condo, bureaux, cliniques, restaurants
Nettoyage après rénovations ou sous contrats
Produits biodégradables et prix abordable
Contrat à long ou court terme
Références disponibles
438 992-3151 ENTREBIOVERT@LIVE.CA

PARADIS VÉGÉTARIEN
Boutique d'aliments végétariens et simili-viande
Fournisseur de plus de 200 produits différents
Tous les produits sont pré-cuits. Juste à réchauffer et prêts à servir | **Pour sautés, BBQ, au four, etc.**
Contactez-nous pour les prix de gros
Heures d'ouverture :
Du mardi au dimanche
de 12h à 18h30
Fermé les lundis
4381, rue Saint-Denis
514 845-7174
Métro Mont-Royal
www.paradisvegetarien.com

WIN PHUONG NGUYEN
Courtier immobilier
Cell.: 514 983-9129
winphuong@hotmail.com
Téléphone : 514.448.5288
Fax: 514.448.5289
Century 21
685, Boul Décarie, #304
St-Laurent QC H4L 5G4
CENTURY 21 INNOVATION
Courtier immobilier agréé
Chaque franchisé est indépendant et autonome de Century 21 Québec

DUPLEX ST-LAURENT :
3979 Boul. Henri-Bourassa O. Saint-Laurent
7 pièces, 3 chambres, garage, sous-sol, près de tous les services. École, transport, marché, etc.
PRIX : 449 000 $

EXTERMINATION DES NUISIBLES
Araignées, punaises, fourmis, rongeurs, etc.
Techniciens certifiés et qualifiés
Résidentiel – Commercial
Estimé gratuit – service 24h – garantie écrite
WWW.EXTERMINATION4AS.COM
EXTERMINATION 4 As
Assurance Responsabilité
Techniciens Diplômés
(514) 766-4387 RONGEUR
514 766-4387 www.extermination4as.com
10 $ de rabais, un coupon par client

ÉVÉNEMENTS SPÉCIAUX

Rotary Club de Westmount :
Encan : vendredi 1er juin, 19h (Préliminaire à 18h)
Vente de garage : samedi 2 Juin, 9 h 30 - 14 h
Où : RMR Westmount Armory
4625, Sainte Catherine Ouest, Montréal, Qc.
Aidez Rotary a aider les autres.

GRADUATION PROGRAMME « FEMMES-CHEFFES DE FAMILLE »
Vendredi le 15 juin, le Y des femmes célébrera la graduation de la cohorte « hiver 2012 » de son programme d'employabilité « Femmes-cheffes de famille ».
YWCA Y DES FEMMES MONTRÉAL
www.ydesfemmesmtl.org
En savoir plus sur ce programme : http://tinyurl.com/femmes-cheffes

Ameublement Snowdon Inc.
Distribution et vente des produits de marque, selon vos besoins et budgets. Meubles et unités de bureau, neufs et usagés ou sur mesure. Venez rencontrer un de nos conseillers. Près du quartier chinois.
330, rue St-Antoine Est, Montréal QC H2Y 1A3
514 866-3807 // 514 866-5923
www.ameublementsnowdon.com

Herboriste AN KHANG
Herbes et produits naturels
Médecine traditionnelle chinoise
Consultation gratuite.
244 Jarry Est (près Métro Jarry) **438 381-3378**
Heures d'ouverture : 10 h à 18 h tous les jours sauf le lundi.
Docteur vietnamien depuis 4 générations. Spécialités maladies chroniques : asthme, arthralgie, hépatite, maux de tête, insomnie, insuffisance rénale, infertilité, calculs rénaux, menstruations, ménopause, douleurs cou épaules bas du dos,etc.

CHAUSSEZ EN GRAND
www.chaussezengrand.com
Boutique de chaussures spécialisée
Grandes pointures uniquement
Femme 10 et +
Homme 12 et +
(Largeurs disponibles)
7481-A rue St-Hubert
Montréal, Qc
H2R 2N5 (jean-talon) (514) 276-SHOE (7463)

PRESTI FLEURS
Annie Tran
514 273-7475
• Bouquets et arrangements pour toutes occasions
• Plantes naturelles / artificielles
• Commande par téléphone
• Livraison partout Montréal et banlieues
901, Beaubien Est (près métro Beaubien) Montréal QC H2S 1T2

PLANTES EXOTIQUES
pour votre maison, bureau et jardin/paysage
www. flora exotica .ca
(514) 268-2323, 747-7618
Grande collection de plantes exotiques : herbes, légumes, fleurs et fruits.

Su Shian Yuang
Cuisine Végétarienne
素鄉園 餐廳
CUISINE VÉGÉTARIENNE
NATURELLE ET SANTÉ
• Plusieurs produits végétariens faits maison
• Grande variété de légumes
MIDI BUFFET
(lundi au vendredi de 12 h à 15 h)
Plat principal (10 choix) + 1 soupe
À VOLONTÉ 9,99$ avant taxes
Une annonce par personne, par visite. Sur présentation de cette annonce.
Mont-Royal
420 rue Rachel Est
Montreal QC H2J 2G7
438 380-2829
Heures d'ouverture
Lundi au jeudi : 11 h 30 à 15 h 30 et 17 h à 21 h
Vendredi et samedi : 11 h 30 à 15 h 30 et 17 h à 22 h
Dimanche : 17 h à 21 h

INDUSTRIELLE ALLIANCE
ASSURANCE ET SERVICES FINANCIERS INC.

1000, boul. Saint-Jean
Bureau 600
Pointe-Claire (QC) H9R 5N9
Tél.:514 697-7424, poste 255
Sans frais: 1 800 268-7424
Cell: 514 992-6426
Téléc: 1 888 781-7419
tv.nguyen@agc.inalco.com
www.inalco.com
Thanh Van Nguyen
Conseillère en sécurité financière
Cabinet de services financiers
Votre partenaire de confiance

Assurance	Épargne
- vie individuelle	- placements à intérêt garanti
- invalidité	- fonds de placement distincts
- accidents	- rentes individuelles
- maladie grave	- régimes enregistrés d'épargne-retraite (REER)
- auto, maison voyage	- régimes enregistrés d'épargne-études (REEE)
	- comptes d'épargne libre d'impôt (CELI)
- hypothécaire	- fonds enregistrés de revenu de retraite (FERR)

Emplacements des présentoirs

- Café Dépôt, 150 Ste-Catherine Ouest, complexe Desjardins
- Palais de justice
- La tour Radio-Canada
- Galerie du Parc, 3575 Parc
- Métro McGill, sortie 20/20
- Marché Tau, 4238 Saint-Denis
- Édifice Balfour, 3575 St-Laurent
- Centre de commerce mondial
- Édifice Berman, 4040 St-Laurent
- Le Commensal, 1204 McGill College
- Jean Coutu, Mont-Royal coin Berri
- Omer De Serres, 334 St-Catherine est
- Second Cup et Café Dépôt, Place Dupuis
- Guy-Favreau Y Centre, 200 boul. René-Lévèsque ouest
- Terra verde, 159 Saint Antoine ouest, Palais des Congres
- Pâtisserie St-Louis de France, 3575 Berri Métro Sherbrooke
- Café étudiant de L'Institut d'Hôtellerie, Métro Sherbrooke
- Second Cup, au coin des rues McGill et Président-Kennedy
- Café Suprême, Place Bonaventure, 800 rue de la Gauchetière
- Café Panfiore, 1080 Beaver Hall, coin Belmont, Métro Square-Victoria
- Vieux Duluth express, 800 rue de la Gauchetière, Métro Bonaventure
- Jardin du Plateau, 933 Mont-Royal est
- Boulangerie Premiere Moisson 860 Mont-Royal est
- Bibliothèque Mont-Royal, 465 Mont-Royal est
- Bibliotheque Mile End, 5434 av.du Parc
- Banque Laurentienne, 1100 Mont-Royal est
- YMCA, 5550 av. du Parc
- YMCA, 1440 rue Stanley 5e étage
- Caisse populaire, 1145 Bernard ouest
- Bibliothèque publique d'Outremont, 41 St-Just Ave.
- Banque Laurentienne, 1447 av. Van Horne
- Clinique Medical Plateau Mont-Royal, 1374 Mont-Royal est, suite 103
- Société de développement de Montréal, 330 rue Champs de Mars

VOYAGE

Brescia, un musée vivant de voitures de collection

Christiane Goor
Époque Times

Du 17 au 20 mai, Brescia, deuxième ville de Lombardie après Milan, a accueilli la *Mille Miglia*, une prestigieuse course automobile qui rassemble près de 400 ancêtres. L'objectif est de parcourir un circuit en boucle de près de 1600 kilomètres en deux jours et deux nuits, de Brescia à Rome en passant par Ferrare.

L'histoire des *Mille Miglia* commence en 1921 quand l'automobile club de Brescia crée le premier Grand Prix Italien. Le succès de la compétition est tel que Milan se hâte de construire le circuit de Monza pour y accueillir les Grands Prix dès l'année suivante. Dépités par ce détournement de leur produit, les habitants de Brescia conçoivent en 1927 une nouvelle épreuve de 1000 milles, sur des routes publiques fermées pour l'occasion entre Brescia et Rome. La popularité de l'évènement, qui attire le long de son parcours un attroupement de badauds, est telle qu'il se répète d'année en année. Les pilotes italiens, dont le célèbre Enzo Ferrari, dominent l'épreuve jusqu'à ce que, en 1955, Mercedes emporte la palme avec des pilotes de renom comme Fangio et Stirling Moss dans l'équipe allemande. La course de 1957 est malheureusement la dernière, car elle fut abandonnée après l'accident d'Alfonso de Portago qui se tua dans une sortie de route, emmenant dans la mort son coéquipier et dix spectateurs.

Il faut attendre 1982 pour que la *Mille Miglia* ressuscite sous sa forme actuelle, soit une épreuve routière réservée aux voitures de collection construites entre 1927 et 1957, ce qui correspond à la période du classique et défunt *Mille Miglia*. En 1982, elles sont 150 présentes au départ. Aujourd'hui, le jury accepte d'en accueillir 400, avec une préférence pour les voitures qui ont une histoire quant à la compétition ou encore les voitures qui ont déjà participé à la prestigieuse course historique de la *Mille Miglia*. C'est le cas, entre autres, de la 300SLR qui a gagné l'épreuve en 1955 et que Mercedes sort de son musée pour l'occasion.

Un évènement incontournable

Durant une semaine, Brescia s'anime pour accueillir les superbes voitures de collection qui paradent dans la ville la veille du départ, mais encore au retour lors de la distribution des prix. Les plus grands pilotes, comme Stirling Moss, Jacky Ickx, Clay Regazzoni ou Olivier Gendebien, viennent pour le seul plaisir de piloter les plus belles aïeules dans cette ville immortelle.

Pourtant, quand on arrive à Brescia, la première impression est négative car, comme toujours en Italie, à l'approche des grandes villes, on se laisse impressionner par la ceinture de béton des quartiers industriels qui se sont développés autour des centres historiques. Au loin, perchée au sommet du col Cidneo, une forteresse, surnommée ici le «faucon d'Italie», attire le regard. Une légende raconte que Hercule fut le premier à tomber amoureux des beautés de la colline sur laquelle surgit le château et il l'entoura de remparts fortifiés «herculéens».

Magie de la rencontre entre le cœur historique de Brescia et ces véhicules de rêve, dont les lignes rondes et les accessoires d'époque évoquent à la fois le faste et l'aventure. Brescia est la gardienne d'un riche patrimoine qui s'étend de l'époque romaine à nos jours. Les ruines du Forum romain sont harmonieusement intégrées dans le quartier, à tel point que tout un chacun peut contempler depuis une fenêtre ou une terrasse de café le fronton du Temple Capitolin, témoin d'une histoire longue de deux siècles. Le centre de la ville n'est qu'un entrelacs de venelles pavées qui, d'une arcade à l'autre, se croisent sur l'une ou l'autre des trois places importantes de Brescia. La piazza Paolo VI aligne côte à côte trois monuments imposants : le Broletto, siège de l'hôtel de ville, le majestueux Duomo Nuevo du XVIIIe siècle avec sa haute façade en marbre blanc et le Duomo Vecchio, une des rares églises à forme circulaire du XIIIe siècle. La piazza della Loggia affiche tous les symboles de la Renaissance vénitienne avec une loggia surmontée d'une très belle coupole et une gracieuse tour de l'Horloge. Enfin la piazza della Vittoria, inaugurée en 1932, reflète le style monumental et néoclassique de l'époque fasciste.

À suivre dans la prochaine édition.

Mahaux Photography

La OM Superba fait partie des superbes voitures de collection qui paradent dans la ville de Brescia lors de la *Mille Miglia*, une prestigieuse course automobile.

Mahaux Photography

Tour d'une forteresse surnommée le «faucon d'Italie», perchée au sommet du col Cidneo.

Mahaux Photography

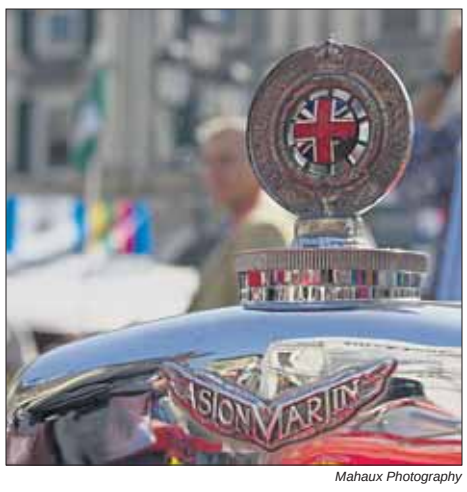

Mahaux Photography

Bouchons de radiateur à eau Bugatti et Aston Martin. Elégance des détails qui signalent les sigles des voitures et leur appartenance.

Mahaux Photography

Le Teatro Grande de Brescia (Grand Théâtre)