La Grande Époque

The Epoch Times 大紀元

ÉDITION 200

WWW.LAGRANDEEPOQUE.COM 33 PAYS 17 LANGUES 1 JOURNAL 16 – 31 MAI 2011 • BIMENSUEL

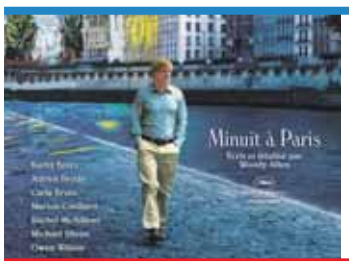

Le festival de Cannes et son histoire

P. 14 Cinéma

La Bosnie face à la pire crise depuis 1995

P. 2 Internationale

Entretien avec Hubert Reeves

P. 16 Culture

NTD : la diffusion en Chine d'une télévision indépendante menacée

Une société de télécommunications taïwanaise appartenant au gouvernement a décidé d'arrêter les émissions par satellite d'une télévision fournissant des reportages indépendants et non censurés sur la Chine. Pour plusieurs observateurs, cette décision a pour but d'obtenir les bonnes grâces du régime chinois et représente une menace pour la démocratie taïwanaise elle-même.

Page 5

Diffusion hors zone frontalière du conflit entre Thaïlande et Cambodge

L'Association des Nations du Sud-Est asiatique (ASEAN) espérait renforcer sa crédibilité en résolvant la dispute territoriale meurtrière entre Thaïlande et Cambodge lors du sommet de l'alliance à Jakarta au début du mois. Mais si l'agenda de la rencontre a été largement consacré au sujet, aucun progrès notable n'a été réalisé.

En février, des combats ont commencé autour du temple khmer de Preah Vihear, vieux d'un millénaire et localisé précisément sur une zone frontalière controversée entre les deux pays. En avril, une autre bataille a commencé 150 kilomètres plus au sud, près des temples de Ta Krabey et Ta Moan, auprès de la bordure de la province de Surin du nord de la Thaïlande. Au moins 18 personnes ont été tuées lors des combats et près de 90.000 civils ont dû fuir la zone. Si les armes se sont tues, aucun des deux gouvernements n'a demandé à ses troupes de se retirer, et celles-ci restent en état d'alerte. La Thaïlande rejette une décision de la Cour internationale de justice, qui a en 1962 attribué le temple Preah Vihear et les 3 km^2 l'entourant au Cambodge. Cette zone est enclavée en territoire thaïlandais, la seule route d'accès passant par le côté thaïlandais de la frontière. Le conflit s'est exacerbé en 2008 quand l'UNESCO a attribué à Preah Vihear le statut de Patrimoine Mondial de l'humanité.

La Thaïlande, qui est plus forte à la fois économiquement et militairement, veut une discussion bilatérale alors que le Cambodge demande une médiation internationale.

Charnvit Kasetsiri, professeur d'histoire thaï, ne croit pas que l'ASEAN ait la capacité à faire quoi que ce soit : « *Malheureusement l'ASEAN ne peut quasiment rien faire et cela prendra beaucoup, beaucoup de temps. L'ASEAN est et continuera à être considéré comme un tigre de papier* ». Pour Sothirak, un conseiller du gouvernement cambodgien, se veut plus optimiste et a affirmé à la conférence de l'Institut des Etudes Stratégiques et Internationales de l'ASEAN que si le conflit ne trouvait pas de solution, d'autres nations interviendraient par la force : « *Les conflits frontaliers entre Cambodge et Thaïlande menacent l'existence même de l'ASEAN – si cela devient une vraie guerre, l'ASEAN devra agir* » a prévenu Sothirak, que cite le *Phnom Penh Post*.

Le problème pour l'ASEAN, explique Ou Virak, président du centre cambodgien des droits de l'homme, est qu'être considéré comme incapable de résoudre des conflits impacterait la crédibilité du bloc, en particulier aux yeux des investisseurs. Le plus efficace serait donc, d'après lui, que l'ASEAN émette un avertissement économique aux protagonistes : « *La meilleure façon d'agir pour l'ASEAN pour mettre fin à ce conflit serait peut-être de montrer à ces gouvernements qu'ils vont subir des pertes économiques si aucune solution n'est trouvée.* »

Lire la suite page 3

Union européenne *P. 2*

« Le nain de la politique internationale »

International *P. 4*

Un projet de barrage en Patagonie

Économie *P. 7*

Gaz de schiste : le « Non, mais… » des députés français

SOMMAIRE

2, 3 et 4 International
5 et 6 Chine
7 Économie
8 Annonces classées

cahier A

9 Nouveau Regard
10 Nature
11 Voyage
12 Vivre aujourd'hui
13 Santé
14 Cinéma
15 Société
16 Culture

cahier B

FREDERICK FLORIN/AFP/Getty Images

Catherine Ashton devant le Parlement européen.

« Le nain de la politique internationale »

L'Union européenne ne réussit pas à fixer un cap de politique étrangère

En plein printemps arabe et alors que les combats font rage de l'autre côté de la Méditerranée, l'Union européenne peine à jouer son rôle en politique internationale.

La construction européenne a permis de créer des positions communes dans de nombreux domaines, mais pas la politique étrangère pour laquelle les nations dominantes maintiennent des positions individuelles fortes. C'est le cas pour le conflit en Libye, où la France a déployé en premier ses avions de combat, suivie par le Royaume-Uni mais pas par l'Allemagne qui a refusé tout engagement militaire. La Britannique Catherine Ashton est devenue la première Haute représentante européenne pour les affaires étrangères à la suite de l'adoption du traité de Lisbonne en 2009. Elle est depuis sous le feu constant des critiques des nations membres.

Sa position n'est pas des plus simples : créer une fonction inexistante auparavant et gérer les ministres des Affaires étrangères des 27 pays européens. Les critiques lui reprochent son manque de pugnacité. Mais le choix de la personne de Lady Ashton comme voix de la diplomatie européenne préfigurait la situation actuelle : le fait que Catherine Ashton n'ait pas d'expérience significative en relations internationales montre en soi que les États membres n'ont jamais voulu de quelqu'un qui puisse avoir une présence forte, ce que son titre – « Haut représentant » et non pas « ministre » – confirme.

La position de Catherine Ashton est encore compliquée par son poste de vice-président du Parlement européen, un Parlement qui n'édulcore pas ses critiques à l'encontre du Haut représentant, tout en reconnaissant que sa marge de manœuvre est réduite à néant par la non coopération des États membres. « *L'Europe est un nain en politique internationale* », commente Joseph Daul, président de la plus large alliance politique européenne, le parti populaire européen. D'après lui, le souhait de l'Europe d'avoir « *une voix et un visage* » reste une vision théorique, comme le montre l'attitude européenne face à la répression en Syrie : après plus de 1.000 morts, l'Union n'a décidé que de vagues sanctions et des restrictions de déplacement pour des proches du président Bachar Al-Assad, mais pas pour le président lui-même.

Décrivant les événements comme un « *Tiananmen arabe* », le président des démocrates libéraux Guy Verhofstadt pense que Catherine Ashton a été trop passive : « *Je veux que vous donniez quelques jours à Assad, et s'il n'arrête pas, bloquer ses comptes bancaires ainsi que ceux de toute sa famille, et l'interdire de voyage* », a réclamé Verhofstadt en séance.

Défendant ses actions, Catherine Ashton a expliqué ne pouvoir faire qu'avec la réalité de la construction européenne et rejeté les accusations de manque d'ambition : « *Je sais précisément où nous en sommes…, mais ne m'accusez pas de manquer d'initiative* »

JASPER FAKKERT

L'Allemagne conduit son premier recensement depuis 25 ans

L'Allemagne a commencé à déployer une armée de 80.000 employés pour collecter les informations de premier recensement réalisé depuis la réunification des deux Allemagne. Le dernier a eu lieu en Allemagne de l'Ouest en 1987, et en Allemagne de l'Est en 1981. En 1987, des manifestations avaient émaillé le recensement, accusé d'illustrer une dérive vers un état surveillant, de type *big brother* - en référence à l'ouvrage *1984* de George Orwell. Également critiquée, l'édition 2011 ne déchaîne par contre pas les passions, même sur Internet, observe le *Sueddeutsche Zeitung*. L'inquiétude se focalise aujourd'hui sur la quantité d'informations collectées et sur le fait qu'elles soient transmises de façon non anonyme. Les lecteurs du *Spiegel* s'interrogent pour leur part sur l'intérêt du recensement au vu de son coût, annoncé à 710 millions d'euros, alors qu'il ne concernera qu'un tiers de la population. Toutes les personnes interrogées – propriétaires de commerce, copropriétaires et un Allemand sur dix aléatoirement choisi, sont légalement obligés de répondre ou feront face à une amende de 150 euros.

Sean Gallup/Getty Images

JUNE KELLUM

Ralph Orlowski/Getty Images

Un recenseur en Allemagne.

La Bosnie face à sa pire crise depuis 1995

La Bosnie-Herzégovine passe par sa pire crise politique depuis la fin de la guerre en 1995, indique un représentant des Nations unies.

La nation sud-européenne n'a pas encore été capable de constituer un gouvernement, sept mois après des élections nationales en octobre dernier. La vie législative est en conséquence complètement inexistante.

« *Aujourd'hui et de façon regrettable, nous passons par la plus grande et sérieuse remise en question de l'accord de paix de Paris et Dayton, signé il y a plus de quinze ans* », a indiqué Valentin Inzko, Haut représentant pour la Bosnie-Herzégovine, au Conseil de Sécurité des Nations unies.

L'accord de paix de 1995 a donné au pays une structure nationale avec division en deux entités semi-autonomes : la fédération bosno-croate (musulmane) de Bosnie et l'Herzégovine – toutes deux composant 51 % du territoire et la Republika Sprska, dirigée par des Serbes de Bosnie. D'après Inzko, la crise est de la responsabilité principale de cette dernière partie et de ses aspirations séparatistes.

En avril, Republika Srpska a proposé un référendum pour rejeter les agences fédérales et institutions du pays, y compris les cours de justice et le parquet national. « *C'est ce qui fait que la communauté internationale a indiqué qu'elle ne soutiendrait jamais un tel référendum* », explique Inzko, qui qualifie l'initiative de « *pas dans la mauvaise direction* ».

A l'étape actuelle, Inzko indique cependant que le risque d'une nouvelle guerre civile n'est pas substantiel, mais que « *bien sûr, il y a des gens qui parlent maintenant d'une dissolution pacifique de la Bosnie-Herzégovine* ». Un vœu pieux, considère le diplomate. L'International Crisis Group, un groupe de réflexion spécialisé en géopolitique, a dans la foulée publié un rapport soutenant les conclusions d'Inzko, tout en prévenant d'une possible aggravation de la situation en l'absence d'apaisement prochaine.

Présenté schématiquement, le problème tourne autour du souhait de la partie serbe de maintenir un maximum d'indépendance, alors que les Nations unies et l'Europe, de même que la Croatie, espèrent un gouvernement central fort et des institutions partagées.

« *Pour ce qui est du gouvernement, la philosophie est la même : nous préférerions que les acteurs locaux forment d'eux-mêmes un gouvernement sans interférence internationale* », commente Inzko.

JACK PHILLIPS

Diffusion hors zone frontalière du conflit entre Thaïlande et Cambodge

Suite de la première page

Causes diverses

Le conflit dépasse nettement la seule question de la propriété d'un ancien temple en ruines. Pour de nombreux analystes, Preah Vehar est surtout devenu un levier médiatique pour la politique intérieure thaï. « *Ce n'est pas tellement le temple ou le terrain. C'est plus l'élite politique de Bangkok qui joue le nationalisme pour accroître son pouvoir. C'est un exemple classique de jeu de pouvoir* », analyse Charnvit Kasetsiri. Sa remarque fait référence au gouvernement du Premier ministre Abhisit Vejjajiva, qui est aligné à l'Alliance populaire pour la démocratie (PAD), aussi connu sous le nom des « *chemises jaunes* ». Le PAD est responsable de la chute du gouvernement de Thaksin Shinawatra, dont les soutiens feront face à Abhisit lors des prochaines élections.

En novembre 2009, Thaksin a été condamné par contumace à deux ans de prison pour conflit d'intérêt, au même moment où le gouvernement cambodgien le nommait conseiller. « *L'affaire est donc plus une question de politique intérieure qui diffuse au-delà de la frontière* », conclut Charnvit.

Ou Virak n'est par contre pas entièrement convaincu du fait que tout le conflit autour de Preah Vehar vise à poser Thaksin comme un ennemi de la Thaïlande allié à des forces étrangères : « *Il y a des opinions différentes sur le fait que ce soit le gouvernement d'Abhisit Vejjajiva, ou bien plutôt quelques généraux renégats, qui cherchent à marquer des points politiques* ». « *Ce n'est pas un secret, différents généraux sont liés à différentes factions politiques* », poursuit Ou Virak. Les éléments militaires pourraient aussi créer de l'agitation pour détourner l'attention publique de la situation politique intérieure.

TANG CHHIN SOTHY/AFP/Getty Images

Un soldat cambodgien monte la garde à Preah Vihear.

« *Tant que la situation politique en Thaïlande restera instable, les conflits à la frontière cambodgienne continueront probablement* », croit Sheridan Prasso, un chercheur de Asia Society.

Côté cambodgien, « *ces heurts ont aussi été orchestrés par le Premier ministre Hun Sen qui en tire des gains politiques : cela distrait l'attention des problèmes internes comme la corruption, la saisie de terres et l'érosion des libertés civiles ; cela renforce aussi son discours militaire et la popularité de son fils, Hun Manet, héritier désigné qui est devenu récemment général deux étoiles et prendrait en charge des troupes à la frontière* », suggère Ou Virak.

Et si les temples ne sont pas le problème de fond, ils jouent cependant un rôle important comme symboles de l'identité nationale et cristallisent les frustrations sur ce qui est vécu comme une injustice historique. « *Les Thaïs pensent qu'ils ont été victimes d'une injustice en 1962, tandis que les Cambodgiens voient le conflit à travers le prisme de centaines d'années de grignotage de leur territoire par les Thaïs et les Vietnamiens* », explique John D. Ciorciari, professeur à l'université du Michigan.

Mais cet usage des temples comme symboles nationaux ou pour des gains politiques ne sert d'après lui les intérêts d'aucun des deux pays : « *Les temples sont les éléments d'une histoire partagée entre Thaïlande et Cambodge, ils devraient être quelque chose qui rassemble plutôt qu'une source de conflit militaire, c'est là la tragédie* ».

Les civils sont, comme toujours, les premiers à subir : « *Les conséquences ont été évidentes, ils ont dû quitter leur maison, leur bétail et leurs champs et sont sans moyen de subsistance* », dit Jean-Pascal Moret, porte-parole du Comité International de la Croix Rouge à Bangkok. Pendant deux semaines, la frontière près des temples Ta Krabey et Ta Moan a été fermée : « *Même si les déplacés ont été bien pris en charge, l'impact psychologique a été lourd, ils n'ont pas compris pourquoi il y avait des combats, ni combien de temps cela allait durer* ».

Du fait de la charge politique et symbolique autour des temples, personne à ce jour n'a de réponse à cette question.

Kremena Krumova

TANG CHHIN SOTHY/AFP/Getty Images

Les civils pris entre deux feux.

Programme Franco-Chinois d'Affaires Internationales

ICD, "FAITES LA DIFFÉRENCE"

Devenez expert des échanges avec la Chine

- Années 1 et 2 : ICD (Paris)
  Apprentissage intensif du mandarin
  Séminaires d'été
- Années 3 et 4 : Université de Fudan (Shanghaï)
- Année 5 : ICD (Paris)
- dont 12 mois de stage en France et en Asie
- Double reconnaissance
  Diplôme visé Bac+5 par le Ministère de l'enseignement supérieur et de la recherche
  Certificat de spécialisation en Affaires Internationales, délivré par le Département d'Économie de l'Université de Fudan

Contact : Serge GUARINO 01 44 84 30 56 - sguarino@groupe-igs.fr

ICD INTERNATIONAL BUSINESS SCHOOL

Diplôme visé BAC+5 par le Ministère de l'enseignement supérieur et de la recherche

www.icd-ecoles.com

Etb&Flow - 2010 - Établissement d'enseignement supérieur technique privé

Où trouver La Grande Époque à Paris ?

Quelques adresses :

Hôtel Mansart, 5 rue des Capucines, 75001 Paris
Théâtre Le Dejazet, 41, boulevard du Temple, 75003 Paris
Boulangerie Vitry d'Aubigny, 133, rue Sèvres, 75006 Paris
Brasserie Lutetia, 23, rue de Sèvres, 75006 Paris
Les Deux Magots, 6, place Saint-Germain des Prés, 75006 Paris
Café de Flore, 172, boulevard Saint-Germain, 75006 Paris
Le Bonaparte, 42, rue Bonaparte, 75006 Paris
Restaurant François Coppée, 1, boulevard du Montparnasse, 75006 Paris
Boulangerie Délices de Sèvres, 70, rue de Sèvres, 75007 Paris
Boulangerie Malo, 54, rue de Sèvres, 75007 Paris
Les Vins du Terroir, 34, avenue Duquesne, 75007 Paris
Le Concorde, 239, boulevard Saint-Germain, 75007 Paris
À La Dauphine, 237, boulevard Saint-Germain, 75007 Paris
Café Le Bourbon, place du Palais Bourbon, 75007 Paris
Hotel Fouquet's Barrière, 46 avenue George V, 75008 Paris
Plaza Athenee, 25 Avenue Montaigne, 75008 Paris
Le Paris London, 16, place de la Madeleine, 75008 Paris
Restaurant Hédiard, 21, place de la Madeleine, 75008 Paris
La Grande Époque, 83, rue du Château des Rentiers, 75013 Paris
Maroquinerie Mozart, 13, avenue Mozart, 75016 Paris

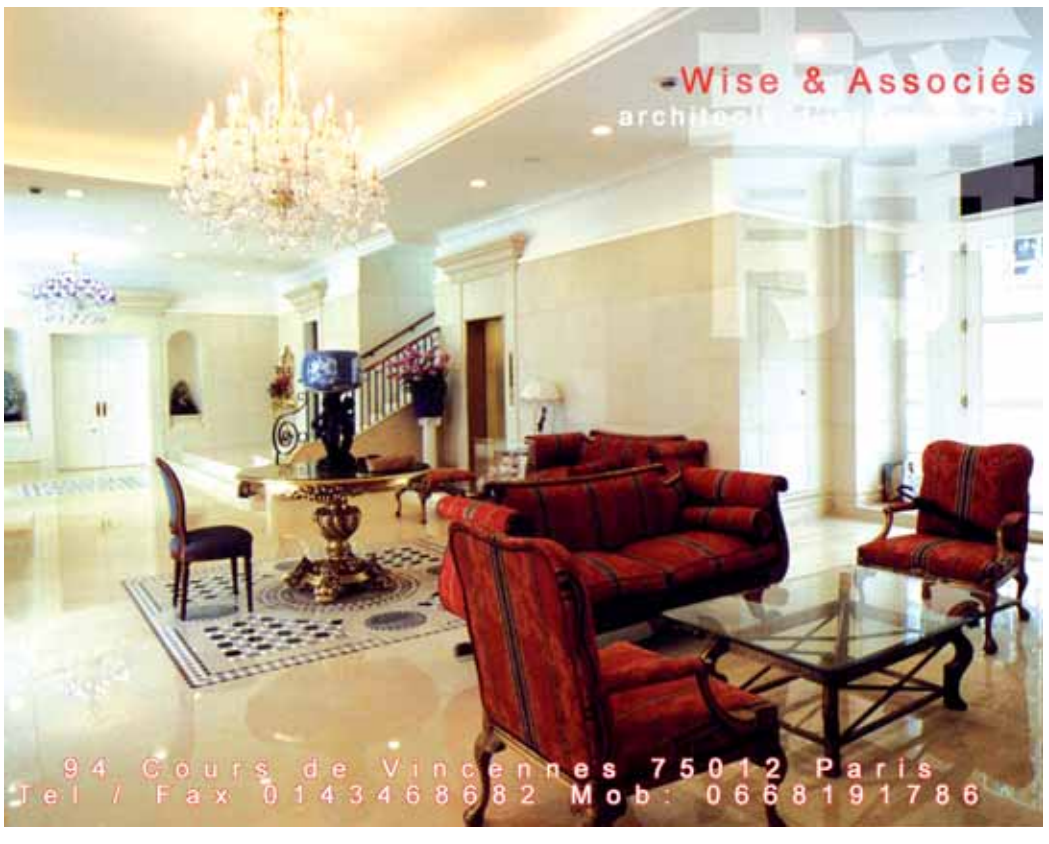

ANALYSE

« De la retenue dans la répression »

L'Union européenne, ses États membres et le vent de contestation du monde arabe

Le mouvement est parti de Tunisie en décembre dernier. Après la chute de Ben Ali vint le tour de Hosni Moubarak. Aujourd'hui les Libyens affrontent la répression du colonel Kadhafi. De même à Bahreïn et en Syrie où les populations se voient interdire par le sang leur appel à plus de démocratie. Cette onde de choc secoue et inquiète, que ce soit les dictatures ou les puissances occidentales. L'Union européenne prend acte de ces changements, parfois condamne, souvent compte les points entre ses États membres. Est-ce là suffisant ? Certainement pas.

Le silence assourdissant de l'Union européenne

L'UE aujourd'hui n'est pas à la hauteur de l'organisation telle qu'on la connaît. À son silence et à ses preuves d'inaction lors des soulèvements en Tunisie et en Égypte viennent s'ajouter la tiédeur de sa réaction face à la répression perpétrée en Lybie. Certes Catherine Ashton, Haute représentante de l'Union européenne pour la politique étrangère, a exprimé ses inquiétudes et a condamné les différentes parties face aux embrasements au Maghreb et au Proche et Moyen-Orient. Mais les citoyens qui se sont et continuent de se soulever pour réclamer l'application de principes démocratiques, ceux-là même prônés par l'Union européenne, doivent s'entendre dire que leur revendication est légitime. L'UE peut-elle encore se permettre de se prononcer à mi-voix sur ce qui se passe à ses portes, sur les questions d'immigration mais aussi sur beaucoup d'autres thèmes ?

La Commission européenne, par la bouche de Michel Cercone, porte-parole de la commissaire aux Affaires intérieures, a en effet exprimé l'extrême inquiétude face aux conséquences que les révoltes pourraient avoir en termes de migrations. Si telle est la réelle préoccupation de l'Union et des États membres qui la composent face à ces changements géopolitiques, alors il semble que tous peinent à hiérarchiser les problèmes auxquels ils doivent faire face. Il ne s'agit pas de réfléchir sur les moyens de retenir les populations à l'intérieur de leurs frontières, mais bien de leur faire entendre que l'UE ose parler de ce qui change concrètement.

Les États membres gardent l'initiative

Malheureusement, une nouvelle fois, ce sont les États qui se font entendre avant l'Union. La Pologne a ainsi proposé à la Tunisie de partager son expérience de la transition démocratique. N'ayant ni passé colonial ni intérêts économiques dans la région et ayant eu elle aussi à se défaire du joug d'un oppresseur, la Pologne agit pour « l'après-révolution de Jasmin » par la voix de Lech Walesa qui a déclaré qu'il se rendrait en Tunisie en tant que « *révolutionnaire d'expérience* ». Le pays prépare un programme exportable destiné à former des journalistes indépendants et les futurs cadres de l'administration, ainsi qu'un cours de préparation aux situations de crises et de conflits pour les hauts fonctionnaires. On ne peut que saluer une telle initiative d'autant plus que la Pologne assurera la présidence tournante de l'UE au second semestre 2011, ce qui permettra de remettre ces questions à l'ordre du jour et de (re)nouer des contacts avec nos voisins du sud en leur proposant des domaines d'expertise, sans toutefois leur imposer quoique ce soit.

Dans un registre plus musclé, la coalition à l'initiative de la France pour une intervention en Lybie et placée depuis sous le commandement de l'OTAN montre à son tour que ce sont les États qui gardent le monopole de l'initiative en matière de politique étrangère. Qu'on la juge critiquable ou non, cette mission militaire dispose d'un mandat onusien pour le moins intéressant. Intéressant en ce qu'il applique pour la première fois le concept onusien de « responsabilité de protéger », lié à celui de sécurité humaine, tant défendu par Bernard Kouchner. Intéressant également en ce qu'il n'a pas rencontré de veto russe ou chinois pour une intervention dans un État souverain. Intéressant, enfin, parce qu'il a reçu le soutien de la Ligue arabe. Dès lors, l'Union européenne aurait pu faire entendre sa voix. Mais les luttes intestines entre ses États membres, et en premier lieu l'abstention de l'Allemagne lors du vote de ce mandat, l'en a une nouvelle fois privé.

La question « EUFOR-Libya »

Toutefois, il semble que l'Union européenne n'ait pas dit son dernier mot et cherche à être visible sur la scène internationale et en particulier libyenne par le biais d'« EUFOR Libya ». Cette mission, dont les modalités d'application et de planification sont toujours en discussion, a pour objectif d'apporter un soutien à l'assistance humanitaire au peuple libyen. Les militaires déployés de tout temps par l'Union semblent cantonnés à un rôle de protection et d'aide humanitaires, seuls domaines où les États membres parviennent à trouver un consensus et qui ne nécessitent pas de prises de décision urgentes. L'UE s'est vue dépassée et la montée au créneau de la France, suivie du Royaume-Uni, a une nouvelle fois montré qu'en matière de projection de forces, seuls ces deux États ont les possibilités matérielles et politiques d'intervenir sur des théâtres éloignés de la vieille Europe. L'adoption de cette mission s'est par ailleurs heurtée aux préoccupations émanant de la délégation suédoise et de Lady Ashton, qui ne souhaitent agir qu'après approbation de l'ONU. L'UE a besoin de temps pour intervenir. Ce à quoi se prêtent peu les périodes de crise.

> Au-delà de ces affrontements diplomatiques, l'onde de choc aura certainement fait au moins une victime en Europe : l'Union pour la Méditerranée

Cette mission permettrait également à certains pays, à l'instar de l'Allemagne, de renouer avec la politique étrangère européenne. Le ministre allemand des Affaires étrangères, Guido Westerwelle, a ainsi réitéré que « *l'Allemagne ne participera pas à la guerre en Libye* » mais que Berlin était « *prête à aider à atténuer les conséquences de cette guerre pour la population* ».

Feu l'Union pour la Méditerranée (UpM) ?

Au-delà de ces affrontements diplomatiques, l'onde de choc aura certainement fait au moins une victime en Europe : l'UpM. Mais elle était déjà souffrante : les États arabes ne croient plus en cette Union qui aura duré le temps d'une photo en 2008, et les pays d'Europe du Nord et de l'Est voient mal leurs intérêts dans la région. Or pour sa propre sécurité et son propre développement, l'UE a besoin de dessiner un avenir qui sera commun avec son Sud. Il faut refonder l'UpM et imaginer une nouvelle politique économique et commerciale pour favoriser la croissance de ces démocraties naissantes. À l'instar des États-Unis en 1947, l'UE pourrait proposer un plan Marshall à destination de ses voisins méditerranéens afin de ne pas enliser l'élan démocratique de ces pays et de les voir sombrer dans les difficultés inhérentes à toute transition démocratique si l'amélioration économique n'accompagne pas la démarche. Il a manqué ce discours d'appui à la transition. Après le processus de Barcelone et l'UpM, les peuples de la Méditerranée n'accepteront pas un troisième échec.

Tiffany Siroux
IRIS

Un projet de barrage en Patagonie approuvé par le Chili

http://www.internationalrivers.org

Une commission du gouvernement chilien a approuvé le projet de construction d'un grand barrage hydroélectrique en Patagonie, chantier de 3 milliards de dollars controversé car il s'attaque aux tous derniers fleuves sauvages de la planète. La commission pour l'environnement a cependant considéré que le projet HidroAysén et ses cinq barrages sur les fleuves Baker et Pascua ne posaient pas de problème.

Les barrages développeront une capacité de production énergétique annuelle de plus de 18.000 gigawatts, assez pour offrir de l'électricité à un tiers de la population chilienne. Pourtant, pour les groupes locaux de protection de l'environnement comme Sin Represa, les barrages vont « *détruire d'immenses étendues de terres sauvages* » et « *industrialiser une région pastorale à grand potentiel pour l'écotourisme* ».

Les barrages, expliquent le groupe, vont de plus demander la destruction des forêts pour installer près de 3.000 kilomètres de lignes électriques, pour une électricité essentiellement destinées à l'industrie minière chilienne, « *bien plus qu'à tout autre utilisateur* ». HidroAysén rejette les accusations et affirme que le périmètre prévu de distribution de l'énergie ne couvre pas « *la plupart* » des grands chantiers miniers.

International Rivers' Mission, une autre association de défense de l'environnement basée en Californie, estime pour sa part que l'évaluation de l'impact écologique du projet a été mal réalisée et que le dossier d'analyse contient « *des insuffisances majeures* ». La première d'après le groupe est de ne pas avoir évalué le risque sismique des opérations, alors que le Chili est un des pays les plus à risque au monde. Le projet présenté par HidroAysén n'inclut pas non plus de programme de relocalisation des populations « *alors que le projet va inévitablement impliquer ce sujet* ».

Près des deux tiers des Chiliens sont opposés au projet selon un sondage réalisé au mois d'avril et cité par l'AFP. Le président chilien Sebastian Pinera tentait de rassurer à la même période en indique que le projet serait « *à 100 % en conformité avec les règlements environnementaux* », en s'accrochant à la corde verte pour indiquer qu' « *en absence d'énergie hydroélectrique, ce sont des centrales à charbon qui devront être construites* ».

Alex Johnston

PUBLICITÉ FRANCE

Une télévision chinoise indépendante en passe d'être arrêtée à Taïwan

Une compagnie de télécommunications taïwanaise refuse de renouveler le contrat satellite de NTD

Une société de télécommunications taïwanaise appartenant au gouvernement a décidé d'arrêter les émissions par satellite d'une télévision fournissant des reportages indépendants et non censurés sur la Chine. Pour plusieurs observateurs, cette décision a pour but d'obtenir les bonnes grâces du régime chinois et représente une menace pour la démocratie taïwanaise elle-même.

Le 11 avril, le groupe Chunghwa Telecom de Taïwan a informé par écrit la télévision New Tang Dynasty Asia Pacific (NTDAP) que son contrat se terminerait en août. NTDAP émet à Taïwan et en Chine sur le satellite 1 de Chungwa ST depuis août 2007.

Chunghwa Telecom avance que l'interruption du service ne peut être évitée en raison d'un manque de capacité de la société sur le satellite ST 2, qui remplace ST 1.

Des informations publiées sur internet par Chungwa contredisent cette information de réduction de capacité. Dans les articles postés sur internet, Chunghwa a expliqué que le satellite ST2 offrirait significativement une meilleure capacité que le ST-1 avec des services de couverture plus étendus, un pouvoir de transmission plus élevé, un transpondeur plus puissant et une largeur de bande augmentée.

NTDAP a porté plainte auprès de la Commission Nationale des Communications (CNC) de Taïwan, accusant Chunghwa d'avoir violé la loi des Télécommunications de Taiwan. Cette loi exige que les sociétés de Télécommunications fournissent un service sans interruption à leurs clients, de façon juste et non discriminatoire, avec la possibilité de le refuser seulement pour de bonnes raisons. La CNC a accepté d'entendre la plainte de NTDAP.

Cancan Chu/Getty Images

Un Chinois portant une antenne parabolique sur sa moto en 2005 à Jinzhai County, province d'Anhui en Chine.

NTD rapporte régulièrement les abus du Parti Communiste chinois concernant les droits de l'homme, la corruption du régime et propose des programmes sur la culture traditionnelle chinoise qui peuvent être vus par des millions de téléspectateurs grâce à des antennes paraboliques dans le sud-est de la Chine. Tous les médias en Chine étant contrôlés par l'État, les émissions en langue chinoise sur NTD fournissent une source information non censurée à cette partie de la Chine continentale.

Le gouvernement de Taïwan possède 35 % des parts de Chunghwa. Cinq des neufs directeurs et deux des trois superviseurs sont des fonctionnaires de l'État. D'où des interrogations de NTDAP qui rappelle que depuis que le président Ma est entré en fonction en 2008, Taïwan a augmenté le commerce et les relations culturelles avec le régime chinois.

Certains suspectent donc que la résiliation du contrat avec NTD ait été politiquement motivée, fait dont Chunghwa se défend.

Le 3 mai, Dana Rohrabacher, membre du Congrès américain a écrit au président de Taïwan Ma Ying-jeou, à propos de cette affaire. Rohrabacher dit s'inquiéter de cette résiliation et encourage Taïwan à protéger la liberté et la diffusion des informations libres à travers le détroit de Taïwan.

M. Rohrabacher est fondateur du Caucus sur Taïwan de la Chambre des Représentants. Il a indiqué que NTDAP comptait sur Chunghwa pour continuer d'émettre à partir de Taïwan les informations que le régime chinois ne veut pas que le peuple chinois entende.

Dans sa lettre, le parlementaire indique au président taiwanais : « *Si Taïwan ne soutient pas la lutte pour la liberté de pensée en Chine, je ne vois pas l'utilité pour les États-Unis de soutenir Taïwan* ».

Theresa Chu, porte-parole de NTDAP, a déclaré dans une conférence de presse : « *Chunghwa Telecom devrait penser que la démocratie à Taïwan lui a permis de se développer et d'avoir des bénéfices, et qu'il devrait respecter cette démocratie en retour. Le gouvernement de Taïwan devrait clairement exiger que Chunghwa se soumette aux normes démocratiques, et protéger NTD AP – une station qui ose protéger la liberté de la presse* ».

L'opposition politique a d'ailleurs sévèrement critiqué la décision de Chunghwa. Tsai Ing wen, le président du Parti Démocratique Progressif, a expliqué aux médias que « *le gouvernement a besoin d'enquêter sur ce problème sérieusement afin d'expliquer au public si une influence politique a été impliquée* ».

Yao Chia-Wen, un membre du Parti Démocratique Progressif, et ancien président de l'Examination Yuan (une des cinq branches du gouvernement, qui ratifie les qualifications des fonctionnaires), a expliqué à NTD AP : « *Taiwan est une société démocratique et le gouvernement ne peut pas interférer avec la liberté de la presse. Chunghwa ne devrait pas arrêter ce contrat suite à une intervention politique ou à n'importe quelle interférence* ».

NTD a informé ses téléspectateurs de Chine continentale sur l'interruption imminente du service. Un habitant de Chine orientale a fait remarquer que l'action de Chunghwa de supprimer la liberté de la parole est non démocratique. « *Nous souhaitons encore recevoir des nouvelles de l'extérieur, et espérons qu'ils vont reconsidérer leur position* », a-t-il expliqué à la télévision NTD.

La responsabilité des médias est d'informer de l'actualité du gouvernement et de la société, commente un autre téléspectateur chinois. « *Les médias de Chine continentale, toutefois sont incompétents dans ce domaine, surtout depuis que les valeurs et la culture chinoises ont diminué en Chine* », ajoute-t-il. « *Je soutiens NTD, parce que NTD peut compenser ces échecs* ».

Yao Wun-jhih, l'ancien directeur du Bureau d'Information du Gouvernement pour le Parti Démocratique Progressif demande que le gouvernement taïwanais donne à NTD AP plus de soutien, s'il est sincère sur la protection de la démocratie à Taïwan.

« *Grâce aux efforts de la télévision NTD, le monde entier a pu mieux connaître la situation réelle de la Chine* », dit-il. « *Cela aide actuellement la Chine et Taïwan à se comprendre l'un l'autre, et aide les habitants de Taïwan à comprendre la nature du parti communiste chinois.* »

Chungwa a refusé de répondre aux appels téléphoniques demandant des commentaires sur cet article.

Shashan Wu

Quand les riches fuient la Chine

Une étude China Private Wealth 2011 publiée par la China Merchants Bank et le cabinet de conseil en stratégie Bain & Company a beaucoup fait parler d'elle sur Sina Weibo et ailleurs.

Parmi les découvertes les plus controversées révélées par cette étude, sur les plus de 20.000 multimillionnaires chinois possédant plus de 15 millions de dollars en avoir individuels, 27 % ont déjà émigré à l'étranger, et environ 60 % de ceux possédant plus d'1,5 million USD en avoirs, soit 960.000 personnes, sont déjà partis ou prévoient de le faire. D'après certaines informations, cet « exode des riches » aurait débuté en 2009.

« *Un jour, quelqu'un a dit de d'abord laisser quelques personnes s'enrichir et qu'ensuite elles viendraient en aide aux autres. Eh bien, j'attends. Sauf que ceux qui se sont enrichis en premier ont choisi d'investir à l'étranger et sont partis. Qui va donc m'aider* ? »

« *La société chinoise a besoin que les 'super riches' guident tout le monde dans la construction du pays et l'élaboration d'un futur meilleur. Mais jusqu'à maintenant, ce dont la Chine a encore plus besoin, c'est de personnes qui par leurs pensées et leurs actions, amélioreront les standards moraux du peuple chinois. Cependant, ces personnes qui font le choix d'émigrer ne font pas grand chose qui aille dans ce sens. À quoi bon nous culpabiliser, les implorer de rester ou les fustiger si ils partent ?* »

« *Un de mes amis possède un appartement, dans lequel il vit, et répète à tout va qu'il espère voir sa valeur augmenter. Je lui ai demandé : 'Tu vis dans la seule propriété que tu possèdes, quelle différence cela fera-t-il pour toi si le prix de l'immobilier continue d'augmenter ? Si l'immobilier augmente, celui des biens de consommation augmentera aussi, ne devrais-tu pas plutôt espérer que l'immobilier baisse ?' Il m'a répondu : 'Tout ce que je veux, c'est que le prix de l'appartement augmente assez pour couvrir mes frais d'immigration, je pourrai ensuite le revendre immédiatement et faire les premières démarches d'investissement-immigration. À ce moment-là, le prix des biens de consommation n'aura aucune importance'.* »

« *Un journaliste m'a demandé ce que je pensais au sujet de l'investissement immigration. Je lui ai répondu : 'l'émigration est, pour certains Chinois, la réponse à leur sentiment d'insécurité, mais honnêtement, la population chinoise est bien trop nombreuse, l'immigration ne résoudra pas les problèmes de chacun. J'espère simplement que les élites chinoises seront assez responsables pour ne pas chercher simplement une solution à leurs problèmes, mais travailleront également à résoudre ceux de la majorité des Chinois. S'ils se projettent dans le futur, ils verront que résoudre les problèmes de la majorité résoudra également les leurs.'* »

MIKE CLARKE/AFP/Getty Images

Merci et au revoir.

« *Cette fuite des riches vaut la peine d'être soulignée. Selon des chiffres publiés par le Département d'État des États-Unis, au cours de l'année fiscale d'octobre 2008 à septembre 2009, le nombre de visas d'immigration (investissement) EB-5 délivrés a augmenté de 1.443 par rapport à l'année précédente, pour un total de 4.218 dont 70 % ont été délivrés à des Chinois. Les statistiques de l'immigration canadienne montrent qu'en 2009, 2.055 personnes ont été admises via le procédé d'immigration investissement, dont environ 1.000 viennent de la Chine continentale.* »

« *Ces personnes ont énormément contribué au développement de l'économie chinoise, mais en même temps ont en été largement bénéficiaires, devenant le groupe tirant les meilleurs bénéfices des politiques de réforme et d'ouverture de la Chine. Maintenant ces personnes ont choisi l'investissement immigration. En parlant strictement de l'importance de tout ceci, la richesse globale de la Chine va certainement connaître un déclin, personnellement, je ne pense pas que nous devrions dire au revoir à ces investissements émigrants alors qu'ils quittent la Chine.* »

L'étude a également fait place à de nombreuses discussions ici et là ; celle-ci initiée par l'utilisateur de Sina Weibo « Christopher Gold » est l'une des plus actives, et démarre ainsi :

« *En théorie, la croissance économique chinoise a besoin que cette richesse et ces talents restent en Chine. C'est faux. Il y a maintenant des gens du monde entier qui viennent en Chine à la recherche d'opportunités et de trésors, pendant ce temps, 60 % des multimillionnaires [en RMB] chinois ont émigré ou sont en train de le faire. L'année 2009 a vu une augmentation de 45 % par rapport à 2008 des personnes parties aux États-Unis grâce à l'immigration investissement. Ces porcs sont-ils si gros qu'ils craignent l'abattoir ou la corruption pour transférer ainsi leurs richesses, et trouvent-ils la pollution tellement présente qu'ils ne supportent plus de rester, ou sentent-ils que le déclin de la Chine est imminent, ce qui signifie qu'ils parient sur une future 'Grande fuite de la Chine' ? C'est incroyable !* »

GlobalVoicesonline.fr

La femme et le fils de Hada officiellement arrêtés depuis janvier 2011

Reporters sans frontières condamne avec fermeté l'inculpation, le 17 janvier 2011, de Xinna et Uiles, épouse et fils du militant des droits de l'homme, Hada, respectivement pour « *commerce illégal* » et « *possession de drogue* ». Ils sont détenus depuis les 4 et 5 décembre 2010. Leur seul véritable tort a été de soutenir le cyberdissident dans sa lutte pour les droits fondamentaux.

Une interview de la belle-sœur de Hada, Naraa, accordée à l'ONG Southern Mongolian Human Rights Information Center (SMHRIC), le 4 mai, confirme que Hada et sa famille ne sont pas libres et ne se reposent pas dans un hôtel de luxe, comme l'affirmaient les autorités chinoises, mais sont bel et bien emprisonnés. Uiles aurait dû comparaître devant un tribunal fin avril, mais son procès a été repoussé à une date inconnue.

Dans son entretien, Naraa explique que Hada et sa famille ne seront libérés qu'après avoir accepté de signer l'engagement d'abandonner leurs activités. Option qu'ils ont, jusqu'à présent, refusée. Pour protester contre ses conditions de détention et celles de sa famille, Hada a entrepris de nombreuses grèves de la faim. Sa santé s'est dégradée et son état est maintenant préoccupant.

Les informations sur le sort des trois détenus n'arrivent qu'au compte-goutte, et avec plusieurs mois de retard. Les déplacements et les communications des proches de la famille sont étroitement surveillés. Leurs téléphones ont été confisqués, ainsi que leurs ordinateurs.

Reporters sans frontières appelle les autorités chinoises à relâcher immédiatement et sans condition Hada et sa famille, et à abandonner la surveillance de leurs proches.

L'organisation réclame également des nouvelles précises de Govruud Huuchinhuu, disparue depuis le 27 janvier, date de sa sortie de l'hôpital, après qu'elle a demandé, en ligne, la libération de Hada.

Reporters sans frontières

Chronologie

– 4 et 5 décembre 2010, arrestation de Xinna et Uiles, la femme et le fils de Hada.

– 10 décembre 2010, à la date prévue pour sa libération, Hada est transféré dans une prison en Mongolie Intérieure.

– 11 décembre 2010, des photos de la famille sont publiées sur Internet avec la mention « réunion de famille ».

– 14 décembre 2010, Naraa, la belle-sœur de Hada, est informée par les autorités de la présence de sa famille dans un hôtel de luxe 5 étoiles, où ils se « reposent ».

– 17 janvier 2011, arrestation officielle de Xinna et Uiles.

– 25 janvier 2011, une vidéo anonyme, postée en ligne, montre la rencontre entre Hada et son oncle, Hashuluu.

– Du 1er au 4 février 2011, les autorités demandent à la famille de signer un engagement à ne pas persévérer dans leurs opinions.

– 6 février 2011, Xinna et Uiles sont emmenés dans des prisons différentes après avoir refusé de signer cet engagement.

ÉDITORIAL

NEUF COMMENTAIRES

95 077 493 de Chinois ont démissionné du Parti après avoir lu les *Neuf commentaires sur le Parti Communiste.* Ce mouvement de démissions reste pour le peuple un moyen d'expression non violent, apolitique et sans précédent dans la société chinoise.
La Grande Époque publie un extrait traduit de cette série éditoriale chinoise dans chacun de ses numéros.

Neuvième commentaire

4. La carotte et le bâton – de l'octroi de la « liberté » à l'escalade de la répression

Beaucoup de Chinois ont l'impression qu'ils jouissent de plus de « liberté » maintenant que par le passé et ils gardent ainsi l'espoir d'une perspective d'amélioration du PCC. En réalité, le degré de liberté qui est « accordé » aux gens dépend largement de l'appréhension de l'état de crise par le PCC. Le PCC entreprendra tout pour conserver les intérêts collectifs du Parti, y compris en accordant aux gens de prétendus démocratie, liberté ou droits de l'homme.

Toutefois sous la direction du PCC, la prétendue « liberté » accordée n'était protégée par aucune loi. Une telle « liberté » est purement un instrument pour engourdir et contrôler les gens à sa guise en suivant la tendance internationale vers la démocratie. Par essence, cette « liberté » est en conflit irréconciliable avec la dictature du PCC. Dès qu'un tel conflit dépasse le seuil de tolérance du PCC, le PCC retire instantanément toute « liberté ». Dans l'histoire du PCC, il y a eu plusieurs périodes pendant lesquelles les discours étaient relativement libres, elles ont toutes été suivies par une période de contrôle resserré. Ces modèles d'événements cycliques sont nombreux dans l'histoire du PCC, ce qui démontre sa nature inique.

Dans l'ère Internet actuelle, si vous visitez le site officiel de Xinhua ou celui du *People's Daily* vous découvrirez qu'il y a en réalité un certain nombre de nouvelles qui contiennent des informations négatives sur la Chine. C'est parce que, premièrement il y a un trop grand nombre de nouvelles négatives en circulation en Chine en ce moment et que l'agence d'information doit rapporter ces nouvelles pour rester crédible. Deuxièmement le point de vue de tels reportages se conforme aux intérêts du PCC, par exemple « *de petites critiques aident beaucoup* ». Dans ces reportages on attribue toujours la faute à des individus qui n'ont rien à voir avec le Parti et on renforce la crédibilité du PCC pour trouver une solution. Le PCC contrôle habilement tout ce qui doit être rapporté et ce qui ne doit pas l'être, jusqu'à quel point il faut le rapporter et si ce sont les médias chinois ou les médias étrangers contrôlés par le PCC qui doivent le rapporter.

Le PCC est expert dans la manipulation des mauvaises nouvelles en quelque chose qui puisse lui permettre d'atteindre le but de gagner le cœur des gens. Beaucoup de jeunes en Chine ont l'impression que le PCC offre maintenant un bon degré de liberté de parole, ils ont donc de l'espoir et apprécient le PCC. Ils sont victimes des stratégies « raffinées » des médias iniques contrôlés par l'État. De plus, en créant une situation chaotique dans la société chinoise puis en lui donnant une certaine couverture médiatique, le PCC peut menacer les gens en prétendant que seul le PCC peut contrôler une société si chaotique et il peut finalement forcer les gens à approuver la domination du PCC.

Aussi nous ne devrions pas penser par erreur que le PCC s'est de lui-même changé même si nous voyons des signes d'amélioration dans le domaine des droits de l'homme. Historiquement, lorsque le PCC s'est battu pour renverser le gouvernement du Kuomintang, il a prétendu se battre pour la démocratie de la nation. La nature malfaisante du PCC infère qu'aucune de ses promesses n'est digne de confiance.

V. Divers aspects de la nature sans scrupules du PCC

Vendre par vanité la terre de la nation et trahir le pays au nom de « l'unité nationale »

« Libérer Taïwan » et « unifier Taïwan » ont été les slogans de la propagande du PCC durant les dernières décennies. Par le biais de cette propagande, le PCC a agi comme un nationaliste et un patriote. Est-ce que le PCC se soucie vraiment de l'intégrité de son territoire national ? Pas du tout. Taïwan n'est qu'un problème historique né de la bataille entre le PCC et le KMT et c'est le moyen utilisé par le PCC pour attaquer son opposant et gagner le soutien de la population.

Pendant les premières années, lorsque le PCC a mis en place le « Soviet chinois » pendant le règne du KMT, l'article 14 de sa Constitution stipulait que « *tout groupe ethnique ou toute province en Chine peut revendiquer son indépendance* ». Dans le but de se conformer à l'Union soviétique, le slogan du PCC de cette époque était « *protéger le Soviet* ». Durant la guerre sino-japonaise, le but suprême du PCC était de profiter de l'opportunité pour s'agrandir plutôt que de combattre les assaillants japonais. En 1945, l'armée rouge de l'Union soviétique est entrée au Nord-Est de la Chine et a commis des vols, des meurtres et des viols, mais le PCC n'a pas manifesté une seule fois son désaccord. De même, lorsque l'Union Soviétique a soutenu l'indépendance de la Mongolie extérieure qui voulait se séparer de la Chine, le PCC est une fois de plus resté silencieux.

Fin 1999, le PCC et la Russie ont signé l'accord sino-russe de surveillance frontalière, dans lequel le PCC acceptait tous les accords inéquitables conclus une centaine d'années auparavant entre la dynastie Qing et la Russie, vendant plus d'un million de kilomètres carrés de terre à la Russie – une surface équivalent à plus de douze fois Taïwan. En 2004, le PCC et la Russie ont signé des accords sino-russes supplémentaires de surveillance frontalière à l'est. En conséquence, la Chine a de nouveau perdu en faveur de la Russie la souveraineté sur la moitié de l'île de Heixiazi dans la province de Heilongjiang.

Concernant d'autres problématiques frontalières telles que les îles de Nansha et Diaoyu, le PCC ne se sent pas concerné, car ces problématiques n'ont pas d'impact sur le pouvoir du PCC. Le PCC a clamé haut et fort « *unifier Taïwan* », ce n'était purement qu'un écran de fumée et des méthodes détournées pour attiser le patriotisme aveugle et détourner l'attention du public des conflits domestiques.

Des politiciens scélérats dénués de moralité

Un gouvernement devrait toujours être surveillé. Dans les pays démocratiques, la séparation des pouvoirs, ajoutée à la liberté d'expression et de la presse sont de bons mécanismes de surveillance. La croyance religieuse amène un surcroît de modération morale.

Le PCC favorise l'athéisme, par conséquent, aucune nature divine n'est là pour restreindre moralement son comportement. Le PCC est une dictature, par conséquent il n'y a pas de loi pour le restreindre politiquement. Il en résulte que le PCC est totalement irréfléchi et sans contraintes lorsqu'il exprime sa nature tyrannique et malfaisante. Selon le PCC, qui le surveille ? « *Le PCC se surveille lui-même* ! » C'est le slogan qu'il a utilisé pour tromper la population pendant des décennies. Dans les premiers temps, cela était appelé « *autocritique* », puis « *auto-surveillance* » et « *auto-perfectionnement du gouvernement du Parti* » et récemment « *auto-amélioration de la capacité à gouverner du Parti* ». Le PCC met l'accent sur sa prétendue capacité à « *l'auto- amélioration* ». Le PCC ne se contente pas de le dire mais entreprend réellement des actions telles qu'établir « *le comité central d'inspection disciplinaire* », « *le bureau d'appel* » et d'autres bureaux semblables. Ces organisations peuvent être attrayantes mais elles sont aussi inutiles que des « *pots de fleur* » pour brouiller et tromper les gens.

Pour en savoir plus :
Les neuf commentaires sur *www.lagrandeepoque.com*

+ 2,1 %

C'est l'inflation française sur un an. La hausse de l'indice des prix à la consommation s'est établie à 0,3 % en avril, selon les chiffres publiés par l'Insee. Pour avril la progression de l'inflation résulte à la fois de l'augmentation des prix des produits manufacturés et des fortes hausses de prix des produits énergétiques (+1 % en avril et +17,9 % sur un an) et alimentaires (+0,2 % en avril et +0,6 % sur un an).

Vers un nouveau modèle de développement économique : « Faire plus avec moins »

Le rapport du PNUE souligne qu'il est urgent de repenser les liens entre l'utilisation des ressources naturelles et la prospérité économique.

Le nouveau rapport du Programme des Nations Unies pour l'Environnement (PNUE), le quatrième de la série, a été rendu public ce jeudi 12 mai au cours d'une conférence de presse au siège des Nations unies à New York, lors de la XIXe session de la Commission du développement durable. Dans le rapport intitulé *Dissocier l'utilisation des ressources naturelles et leur impact sur l'environnement de la croissance économique,* les experts du PNUE sonnent l'alarme sur la consommation mondiale exponentielle des ressources naturelles et appellent à un « découplage » de la consommation des ressources du taux de croissance économique. « *Le taux de croissance économique en augmentation ne doit pas être proportionnel au taux de consommation des ressources naturelles* ».

Le « découplage » consiste à « *réduire le volume des ressources telles que l'eau ou les combustibles fossiles utilisés pour produire la croissance économique et dissocier le développement économique de la détérioration environnementale* », explique Achim Steiner, sous-secrétaire général des Nations unies et directeur exécutif du PNUE, dans la préface du rapport. Selon les estimations, le volume de consommation annuelle des ressources naturelles, telles que minéraux, minerais, combustibles fossiles et biomasse, pourrait tripler d'ici à 2050, pouvant atteindre 140 milliards de tonnes, si rien n'est fait, ce qui amènerait à leur épuisement total.

D'après ce rapport, rédigé par le Panel international des ressources du PNUE, dans un monde peuplé par sept milliards de personnes aujourd'hui et qui devrait voir la population grimper à environ neuf milliards dans 40 ans, pour éviter la pauvreté et générer de l'emploi, un nouveau modèle de développement économique avec une utilisation efficace des ressources s'impose. « *L'humanité peut faire plus avec moins des ressources* », préconise le PNUE.

Les ressources naturelles sont limitées

Le rapport souligne que « *la réduction du taux de consommation de ressources et ses conséquences sont théoriquement possibles si le développement économique du pays n'est pas simplement conçu en termes de croissance matérielle* ». « *L'heure est venue de reconnaître que les ressources naturelles nécessaires au développement et à la croissance économique sont limitées* », rappellent les auteurs.

En effet, le développement économique du dernier siècle a été associé à une hausse de la consommation des ressources naturelles. Durant cette période, le rythme de consommation des matériaux de construction a augmenté de 34 fois, celle des minéraux de 27 fois et celle des carburants fossiles de 12 fois. Les gisements de certaines ressources naturelles telles que le pétrole, l'or et le cuivre s'épuisent déjà et on constate des difficultés croissantes dans leur approvisionnement à des prix bon marché. En plus, leur extraction est devenue plus complexe, car de plus en plus inaccessible, et demande plus de moyens en eau douce et en combustibles.

Selon le rapport, dans les décennies à venir le niveau de consommation des ressources naturelles devrait diminuer vers 5-6 tonnes par individu. Dans les pays développés ce niveau s'élève aujourd'hui à 16 tonnes par habitant par an en moyenne, avec des différences significatives entre les pays comme par exemple au Canada où la consommation est de 25 tonnes. À titre de comparaison avec les pays émergents comme l'Inde, cette consommation est de 4 tonnes par individu.

> *« Les gens croient que les nuisances écologiques sont le prix à payer pour les bienfaits économiques. Nous ne pouvons pas et n'avons pas à continuer à nous comporter comme si ce compromis était inévitable »*
> Achim Steiner, directeur exécutif du PNUE.

Trois scénarios peu optimistes

Les auteurs du rapport ont dressé trois types de scénarios qui s'offrent à notre humanité sur la question des ressources naturelles. Le premier consiste à maintenir le *statu quo* dans les pays développés avec convergence des autres pays. Ce schéma conduirait à une consommation annuelle de 140 milliards de tonnes, soit 16 tonnes par habitant pour une population mondiale de 9 milliards de personnes en 2050. D'après le rapport, il s'agit d'un « *scénario insoutenable* » pour la planète.

Une autre option envisagée est la contraction de moitié de la consommation des pays développés avec convergence des autres pays. Dans ce cas la consommation totale à l'échelle mondiale s'élèverait à 70 milliards de tonnes de ressources d'ici à 2050, soit 40 % de plus que leur volume annuel des ressources extraites enregistré en 2000. « *Ce scénario suppose d'importants changements structurels qui conduiraient à de nouveaux modes de production industrielle et de consommation, différant sensiblement du modèle industriel occidental traditionnel, gros consommateur de ressources* », souligne le rapport.

Le dernier scénario est une contraction de deux tiers de la consommation dans les pays développés, les autres pays demeurant à leur niveau actuel. La consommation totale mondiale serait de près de 50 milliards de tonnes, un niveau que les scientifiques jugent encore insoutenable. Cette option repose par ailleurs sur tant de restrictions qu'il « *peut difficilement être envisagé comme un objectif stratégique potentiel* », reconnaissent les auteurs.

À la lumière du rapport, on comprend donc qu'une surexploitation insoutenable des ressources risque de perdurer encore longtemps, et que pour l'instant la hausse des prix de nombreuses ressources sera le seul facteur d'ajustement pour diminuer la consommation.

Lauren Smith

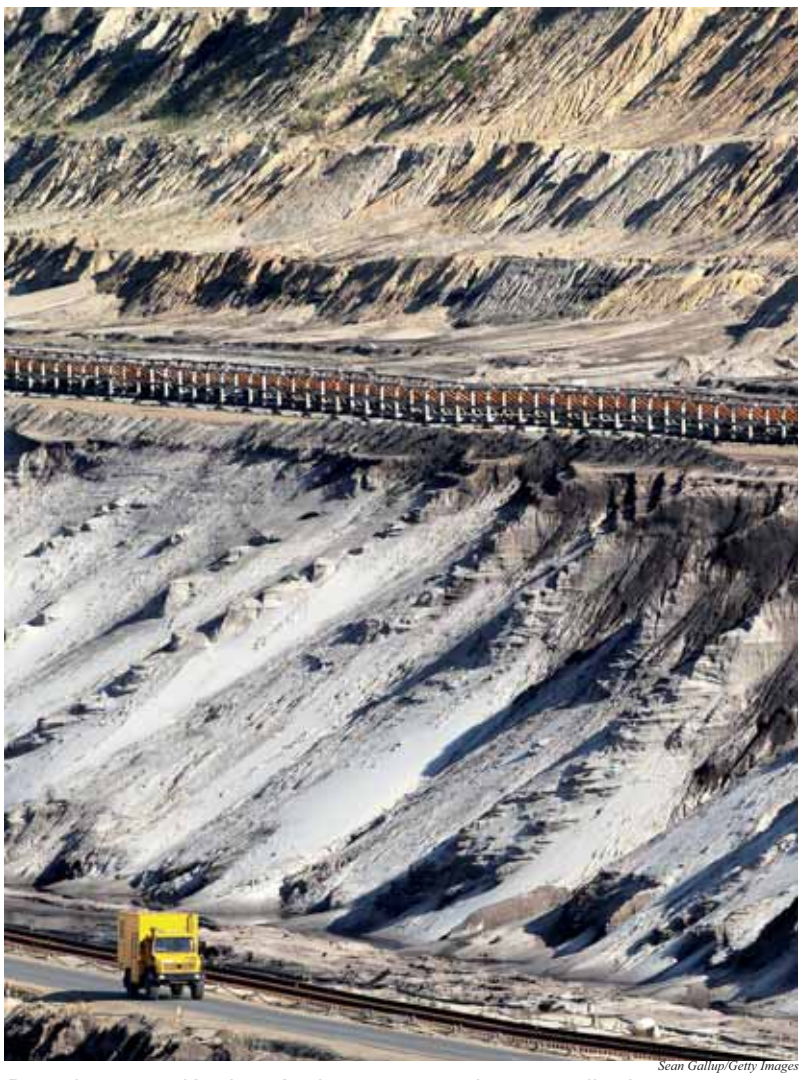

Sean Gallup/Getty Images

Dans les pays développés, la consommation annuelle des ressources naturelles s'élève à 16 tonnes par habitant. Sur la photo la mine de charbon Welzow près de Drebkau en Allemagne qui devrait être transformée en lacs pour le développement du tourisme.

Gaz de schiste : le « Non, mais… » des députés français

Le texte interdit l'utilisation de la technique de fracturation hydraulique, mais permet l'exploitation de cette source d'énergie non conventionnelle.

Après une séance de nuit marathon et malgré la présence de manifestants résolument contre l'exploitation des réserves de gaz de schiste, l'Assemblée nationale a finalement adopté ce mercredi 11 mai la proposition de loi présentée par le député de la 4e circonscription de Seine-et-Marne, Christian Jacob, et soutenue par la ministre de l'Écologie Nathalie Kosciusko-Morizet.

Le texte, qui a été approuvé par 287 voix contre 186, interdit l'utilisation de la technique de fracturation hydraulique pour l'exploration et l'exploitation des gaz et huiles de schiste en France. L'opposition espérait un texte interdisant complètement l'exploitation de cette source d'énergie non conventionnelle ainsi que l'abrogation totale de tous les permis d'exploration déjà délivrés, et n'a donc finalement pas rallié la majorité. Le texte sera ensuite soumis à l'approbation du Sénat le 1er juin prochain.

Une croissance exponentielle du marché

Il faut dire que le marché des gaz de schistes est en croissance exponentielle aux États-Unis et que les estimations de réserves effectuées par l'Energy Information Administration (EIA) s'avèrent très prometteuses : au niveau mondial, elles seraient de 185.000 milliards de m^3 environ, donc à peu près égales aux réserves de gaz naturel. Les gisements les plus importants seraient en Chine (35.000 milliards m^3), aux États-Unis (24.000), en Argentine (21.000) et au Mexique (19.000). En Europe, la Pologne (5.000) et la France (5.000) auraient les deux gisements les plus importants, ce qui leur permettrait d'espérer une indépendance énergétique complète pendant de nombreuses années.

L'occasion étant inespérée, trois permis d'exploiter des gisements de gaz de schiste dans les régions les plus prometteuses, celles du bassin parisien et de Montélimar, ont donc été accordés en mars 2010 par l'ancien ministre de l'Écologie Jean-Louis Borloo, et sans susciter le moindre débat public ni la moindre controverse depuis 2007, année du dépôt des demandes d'autorisation. Fin 2010 cependant, l'évaluation faite par l'Environmental Protection Agency (EPA) aux États-Unis met en cause la technique de « fracturation hydraulique » en arguant de dégâts environnementaux importants sur certains gisements américains, en raison notamment d'un pompage d'eau potable en quantités considérables, d'un traitement insuffisant des eaux rejetées, et de remontées de gaz dans des habitations après la fermeture des puits. Il a donc fallu attendre fin 2010 et que la presse se fasse l'écho du rapport de l'EPA pour que les élus locaux français exigent plus de transparence sur ce dossier de la part du gouvernement.

A. Charpentier

Des militants de nombreuses associations contre la loi sur le gaz de schiste à Paris devant l'Assemblée nationale le 10 mai 2011.

Une technique d'exploitation à risque

En effet, pour libérer les gaz et huiles emprisonnés dans les roches de schistes situées entre 1.000 et 2.000 mètres de profondeur, les industriels utilisent actuellement cette technique, dont les risques environnementaux peuvent être considérables. La technique consiste à forer un grand nombre de puits sur la zone prospectée, puis à provoquer des explosions afin de provoquer un grand nombre de micro-fractures permettant la libération des gaz emprisonnés tout en injectant un mélange d'eau, de sable et de produits chimiques sous très forte pression, afin de maintenir les fissurations ouvertes et faire remonter le mélange obtenu via les puits. Une fois à la surface, il faut ensuite extraire le gaz, puis épurer les eaux chargées de produits chimiques avant leur rejet dans l'environnement. Enfin, lorsque les puits ne produisent plus de gaz, il est nécessaire de les cimenter sur toute leur longueur pour éviter les remontées inopinées de gaz résiduel. À ces dégâts directs s'ajoute le risque de renforcement du réchauffement climatique, non seulement par la combustion du gaz qui émet du CO_2, mais aussi par les migrations de gaz en surface des gisements, dont le méthane qui est un gaz très puissant sur l'effet de serre.

En fermant la porte à la technique de fracturation hydraulique mais sans supprimer formellement les permis d'exploration déjà accordés, et en laissant la porte ouverte à de nouvelles techniques d'extraction plus « propres », la loi votée par les députés est donc un compromis, permettant de satisfaire une grande partie de l'opinion par l'utilisation du principe de précaution, tout en essayant d'encadrer les industriels vers l'utilisation de techniques moins nocives pour l'environnement. Christophe de Margerie, le président de Total, l'a très bien compris, lorsqu'il a confirmé que son groupe espérait pouvoir bientôt exploiter « *proprement* » les réserves de gaz de schiste. Il reste que, même propre, leur exploitation n'est pas une bonne nouvelle pour le réchauffement climatique, ni pour les économies d'énergie, ni pour les énergies renouvelables, dont le développement risque d'être fortement ralenti.

Charles Callewaert

Fonds de commerce

75 - Paris

Paris. Vends fonds de commerse, salon de coiffure mixte 35 m2 + appartement 2 pièces + chambre de bonne. Cause départ à l'étranger. Bien situé dans centre de Paris à Starsbourg Saint Denis. Loyer tèrs interressant 700€/mois TTC. Prix : 175.000€. Contacter Omar 06.73.32.82.57

Paris 8e. A vendre cause santé fonds de commerce, sandwicherie. 30 m². Loyer 1.200 euros HT. Prix de vente 75.000 euros. Contacter le 06.09.15.58.89

Paris 9e. Vends fonds restaurant. Métro Anvers.Très touristique, quartier Sacré Coeur et Trudaine. Belle affaire. Bon état. 34 places, cave, cuisisne, toillette, salle équipée. Rue passante. Clientèle de quartier fidélisée + touristes. Bon chiffre d'affaires. Bail 3/6/9. Loyer : 1.177€ HT. Prix : 140.000€ à débattre. Tél: 06.18.57.62.20

Paris 9e. Belle boutique de 88 m² avec vitrine de 5M. Rue passante et commerçante. Cadet, Notre Dame De Lorette. Parfumerie soin esthétique coiffure, meuble déco. Bail 3/6/9. Loyer: 19.000€/an/HC. HSP 3,80M. Prix: 75.000€. Tél : 06.08.33.11.52

Paris 10e. Proche gare du Nord. Vends restaurant. Bail tous commerces, surface 100 m². Prix 99.000 €. Tél 06.61.12.04.04

Paris 10e. Cède fonds pour tout commerce 65 m². Actuellement salon d'esthétique/coiffure avec matériel complet. A l'angle de 2 rues commerçantes. 3 grandes vitrines sur 2 niveaux. Bail 3/6/9 jusqu'en 2017. Loyer 1.575 € TTC à terme échu. Prix: 130.000 €. Tél: 06.99.06.72.72

Paris 11e. Vends fonds tous commerces sauf nuisances 18 m² + 18 m² sous-sol aménagé/ Loyer 470 euros. Prix 36.000 euros. Adresse : 14 rue Pache/ Tél : 06.19.17.02.71

Paris 12e. Près Bastille et Gare de Lyon. Près hypermarché Carrefour et 4 grands immeubles de bureaux. Beaucoup de passage. Vends murs de boutique libres 46,35 m² (34,35 m² au rez-de-chaussée et 12 m² sous-sol), avec grande vitrine. Refait à neuf. Tous commerces possibles (conduit d'extraction pour restauration). Prix : 295.000 euros à débattre. 06.01.99.99.55

Paris 13e. A vendre bureau 110 m² bon état 1er étage. 6 avenue de Choisy. Proche métro, bus, tramway, périphérique avec 4 bureaux très lumineux, chauffage collectif. Equipé d'alarme avec caméra de surveillance. Charges 400€/mois. Prix vente 560.000 €. Tél: 06.80.20.10.28

Paris 14e. Montparnasse. Vends murs et fonds, restaurant 50 places avec licence IV. Environ 83 m² + 2 caves. Prix : 700.000 € à débattre. 06.80.63.14.30

Paris 16e. emplacement N°1 Paris 16e rue de Longchamp. Boutique à céder 30 m² parfait état. Loyer 1.600 euros par mois. Charges comprises. Prix 220.000 euros. Tél 06.62.67.73.73

Paris. Bar brasserie 90 couverts/jour. Terrasse 20 places, interieur 44 places. Refait à neuf 2006. Loyer 850 euros/mois. Charges 130 euros/mois. Prix: 40.000 euros. Idéal pour couple ou restaurant asiatique. Beaucoup entreprises et hotel 4* Marriot (800 chambres) à côté. Tél : 06.22.82.38.84.

77 - Seine et Marne

77. Tabac-loto. Centre ville tenu 10 ans. Loyer 8.500€/an. Tenu par une personne seule. Commissions 95.000€/an. Bénéfice 45.000€/an. Prix 220.000 € avec 100.000 € apport. Tél. 06.60.60.27.74

77 Seine et Marne. Vend restaurant italien pizzeria licence IV. Loyer 1500 euros. Surface 150 m2 + réserves 100 m2. Prix 220.000 euros.Tél : 06 24 24 14 93.

77. Bureaux à louer. Secteur Marne La Vallée. A louer en face RER Noisiel/Luzard. Accès A104 et A199. Proche Commerces, hôtels et restaurants. Beaux bureaux climatisés, dans immeuble moderne. Accès Internet wifi gratuit. Surfaces disponibles de 12 m² à 100 m². Possibilité parkings. Prix: à partir de 250€/mois + charges. Tél : 06.07.21.76.54. Mail: georgesgoossens@orange.fr

77. Anciennement restaurant, 350 m² en centre ville (departement 77, 15 min aéoport de Roissy). 75 places sur 2 étages, grande terrasse d'été 45 places, grande cuisine, cave et réserve sous-sol. Appartement en mezzanine 3e étage. Vente de l'immeuble incluant le fonds de commerce en liquidation pour un total de 350.000 euros. Joindre M. Gorek. Tél : 06.88.82.48.98

77. Près de Disneyland à 50 km Est de Paris vends fonds presse livres papeterie cadeaux dans ville 2.700 habitants. Très bel emplacement au centre près commerces logement sur place 3 pièces duplex. CA 140.000 euros. Prix 125.000 euros. Bail en cours. Tél : 01.64.04.20.49. Mail : jsf4@wanadoo.fr

77320 La Ferter Gaucher, Seine-et-Marne. Vends fonds de commerce en plein centre ville. Surface 50 m². 22 couverts sur place ou à emporter. Loyer de 340 euros par mois seulement. Prix : 65.000 euros. Tél : 07.70.50.26.48

91 - Essonne

91 Angerville. Vends café-tabac, possibilité brasserie. Loyer modéré avec appartement. Prix: 275.000 €. Tél 01.64.95.20.21 journée ou 06.88.53.75.16 après 19 heures

92 - Hauts-de-Seine

92220 Bagneux. Urgent. A vendre fonds de commerce cause éloignement géographique en septembre. Prix 100.000 euros. 20 bis rue Verdun. Sandwicherie local 130 m² refait à neuf. Places assises. 2 cuisines, réserve. Plusieurs caméras. Façade vitrée, proche bureaux, écoles, collèges. Proche N20 et 2,5 km de la porte d'Orléans. Énorme potentiel secteur en plein développement. Arrivée en cours de 2 lignes de tramway. Terminus face restaurant. Demander photo par mail à georges.tonna@live.fr. Pour visiter contacter le 06.46.36.52.70

92240 Malakoff limite Paris. Cause départ retraite 27 ans activité vend bar restaurant 42 places proche mairie bureaux et marché (3 fois par semaine). Bail récent 1.400 euros/mois avec appartement 4 pièces sdb, 2 caves, 1 grande, 1 avec cuisine, terrasse fumeurs. Tél 01.42.53.24.68. Prix 180.000 euros.

92400 Courbevoie. Location de magnifiques 5/6 bureaux, quatrième étage avec ascenseur, grand standing, très lumineux, climatisés, surface totale 175 m², parking . Loyer : 3600 euros hors charges et hors taxes. A proximité du Parc de Bécon les Bruyères et de la gare. Tél : 06.23.68.72.21

92400 Courbevoie. Centre de bronzage sous enseigne Point Soleil 110 m² disposant de 7 machines. Informatisé. CA 170.000 euros. Loyer 3.200 euros par mois. Bail 3/6/9 face à la gare rue Sébastopol bénéficiant d'un crédit d'impôt avec reprise 168.000. Prix 250.000 euros. Possibilité de céder 51% parts. Tél : 06.85.29.89.55. Mail ps92@hotmail.fr

92500 Rueil Malmaison. Fonds de commerce, presse, carterie, librairie, papeterie, relais 3 Suisses. Surface vente 55 m² + très belle maison attenante 140 m² + jardin. CA 200.000 euros. Com. presse 22.000 euros. Loyer 1.400 euros. Quartier très agréable. Prix: 150.000 euros à débattre. Tél : 06.89.31.69.58

93 - Seine-Saint-Denis

93. Tabac-presse-loto-PMU. Tenu 20 ans. Retraite. Logement 70 m². Loyer 8.200 € /an. Commissions 105.000 €. Bénéfice 86.000 € /an. Bonne affaire. Prix 220.000 € avec 100.000 € apport. Tél : 06.60.60.27.74

93. Presse-loto-PMU. Tenu 7 ans. Loyer 22.000 €/an. Belle affaire centre ville. Commissions 66.000 €/an. Bénéfice 33.000 €/an. Prix 120.000 € avec 60.000 € apport. Tél. 06.60.60.27.74

93. Superbe bar-tabac-loto. Tenu 8 ans. Loyer 24.000 €/an. Commissions 200.000€/an. Recettes bar 650€/jour. Prix 660.000 € avec 300.000 € apport. Tél. 06.60.60.27.74

93270 Sevran. Bar, brasserie, PMU, Française des Jeux. Dans rue commerçante, proche gare. Chiffre d'affaires en hausse. Brasserie à développer. A voir rapidement. Prix: 330.000 euros. Tél : 06.26.19.85.11

93300 Aubervilliers. Bail à céder sur 8 ans d'un atelier d'artiste, 180 m², sur 2 niveaux avec partie habitable au rez-de-chaussée de 50 m² équipés (cuisine, salle à manger, salle d'eau, cabine de douche, toillettes, 2 chambres). Droit d'entrée 80.000 €+ loyer 2.100 €/mois charges comprises ou 2.950 € charges comprises sur 8 ans sans droit d'entrée. Pas de travaux à prévoir. Intérieur neuf de 2 ans. 06.80.47.72.91 ou ccisen@gmail.com

Vous cherchez un bar, un bar tabac, un restaurant ? Contactez-nous pour nous donner vos critères de recherche. Agence FACTORIM spécialiste du CHR. Tél : 06.66.66.10.00

93300 Aubervilliers. Vends local commercial en activité. Epicerie. Environ 91 m² avec une chambre froide de 9 m² neuve et aménagement neuf. Adresse : 23 rue Commandant L'Herminier. Prix fonds et mur : 269.000 euros. Tél : 06.79.38.71.93

93360 Neuilly Plaisance. AV Fonds de commerce. Très bien placé. Fruits-légumes, boucherie-charcuterie, poissonerie-crèmerie. Loyer 3.800€/an. Bail 3/6/9. Plein centre ville, proche mairie, marché, rue principale. Local commercial 60m², appart. 38m², arrière boutique+chambre froide et bureau. Prix intéressant: 110.000€. Tél: 01 43 09 87 54 ou 06.13.60.27.68

93800 Epinay. Immeuble récent 2e étage. 2 plateaux de bureau / logement de 100 m² et 156 m2 à 170 K€ et 250 K€. Situé à 600 mètres du centre ville. Futur tramway au pied de l'immeuble (2012). Chauffage collectif avec comptage séparé. Ascenseur accès sécurisé. Parking possible. M. Suissa 06.07.91.40.78. Parler français ou anglais.

94 - Val-de-Marne

94200 Ivry-sur-Seine. Vends mur et fonds de commerce d'un café restaurant. Licence IV. 68 m². Quartier port. Prix: 290.000 euros. Salle de 28 places assises + 10 au bar. Belle cave. Prêt à fonctionner, rénové il y a 4 ans. Tél : 06.03.42.80.06 ou 06.12.73.34.23

94300 Vincennes. Vends petit bar. Proche mairie. Tous commerces. Rue très passante. Terrasse, WC, cave, cuisine. Loyer 1.500 euros CH comprises. Prix: 60.000 euros. Tél : 06.01.08.64.45

95 - Val-d'Oise

95000 Domont. Vente d'un bien immobilier comprenant 3 bâtiments. 1 bâtiment sur rue avec 2 étages. RDC: 1 commerce boulangerie. 1er étage: 4 chambres. 2e étage: grenier à aménager. Bâtiment cour, surface 180m2 vide, possibilité de faire 1 étage pour créer appartements. Bâtiment fond de cour, 1RDC 28m2. Bail commercial rapport 15.000€/an. Fin de bail 3 ans. Prix: 350.000€. Renseignements: charpentier1939@orange.fr. Tél: 06.12.93.21.62

95. Immeuble à vendre pouvant convenir à un investisseur. Possibilité de faire une résidence pour seniors ou une maison de retraite. Surface totale : 1000 m² au sol. 28 studios de 60 m² à 90 m². L'immeuble est situé dans une très jolie vallée touristique. Tél : 01.34.78.13.43

95130 Franconville. Vends superbe bar, brasserie, restaurant (licence IV) dans centre commercial. Récent matériel neuf. Deux entrées intérieur/extérieur. Vente cause double emploi. Prix : 380.000 €. Tél: 06.22.96.46.65

95230 Soisy-sous-Montmorency. Bail à céder. Boutique 80 m² + réserve sous-sol carrelée 15 m². Carrelage et électricité refaits à neuf. Vitrines en façade 2x2m50 donnant sur parking Leader Price au cœur du centre commercial ouvert (15 boutiques). Tous commerces sauf nuisances (à voir pour restauration). Loyer 850 euros HT + très faibles charges. Photos accesssibles sur www.leboncoin.fr. Prix: 65.000 euros. Tél: 06.03.07.26.24 ou 01.39.59.09.43

95510 Vetheuil. Vends Bar restaurant + 2 logements environ 90 m² situés Place de la Mairie. Bar 30 m² salle restaurant 50 couverts. Veranda 20 couverts. Terrasse 30 m². Cuisine aux normes, chambre froide, 2 caves terre battue. Prix murs et fond 460.000 euros. Tél : 06 79 92 62 06 ou 06 82 84 81 41

95. A vendre. Très beau F1. 33 m², RDC proche école et commerces à 12 minutes gare de Franconville. Train 27 min Paris Nord, RER C 30 min Porte Maillot. Résidence calme et verdoyante. Très bon état général double vitrage chauffage collectif. Entrée avec grand placard. Grand salon (18 m²) avec emplacement pour une chambre - porte fenêtre sur parc cellier beaucoup de rangement. Cuisine aménagée et séparée. SDB baignoire + WC. Idéal pour célibataire ou jeune couple. Prix 125.000 euros. Tél : 06.28.32.94.04.

Province

17500 Jonzac ville thermale. Ensemble 3 PAVILLONS sur 3000 m² clôturés comprenant 9 studios, 3 T2 et un pavillon 5 pièces. Les studios et T2 sont meublés. Le pavillon est vide. LOCATION pour CURISTES ou à L'ANNEE. AFFAIRE A DEVELOPPER. POSSIBLE DE FAIRE 3 LOTS. Nous vendons pour partir en retraite. Tel. : 05 46 48 22 91 ou O6 24 76 88 03. E-mail.contact@albatros-residence.fr.

83000 Toulon cède droit au bail tous commerces + salon de thé sauf nuisances. Bien placé sur marché provençal près d'un parking, écoles, ZF et piétonne. Possibilité d'exposer à l'extérieur. Surface de 25 m2 + cave. Prix 46.000 euros. Loyer 475 euros. Tél : 06.59.42.54.02

97190 Le Gosier, Guadeloupe. A louer haut de maison. Meublé 3 pièces. Février et mars 2011. 600 euros par mois. Tel : 06 90 76 62 29

27300 Boissy-Lamberville. VENDS terrain à bâtir viabilisé CU. A 5 kilomètres de Bernay, 1 heure de Saint-Lazare. Calme, verdure. Construction HQU possible. Prix très intéressant. Tél : 06 03 12 78 10.

Services

Suisse

Suisse. Vends meuble TV chinois avec certificat d'origine 1983 + tapis main 300 x 400 cm en prime. Prix à débattre. Photos et infos sur contact@hypnose-pratiques.ch

Suisse. Philosophe avec projet d'écriture 4e livre, de toute confiance, garde votre résidence secondaire. Libre dès juillet 2011. www.psukhe.info/th.hermes@gmail.com
Swiss philosopher writing 4th book, trustworthy, keeps your second home. Available in July. www.psukhe.info/th.hermes@gmail.com

Emplois

VENDEUR(EUSE) PAP/MAROQUINERIE LUXE PARLANT CHINOIS. SINTEL FASHION INTERNATIONAL. Recherche pour un de ses clients Maison de Luxe, des vendeurs(euses) parlant le chinois. Vous serez en charge: - d'accueillir et conseiller la clientèle - de développer le CA et fidéliser la clientèle. - du rangement de la boutique. Vous avez une première expérience significative dans une enseigne de PAP H/F et/ou Accessoires HDG/LUXE. Mission d'intérim pouvant déboucher sur une embauche. Vous parlez couramment l'anglais et le chinois. Vous êtes dynamique, réactif, excellent relationnel. Vous aimez travailler en équipe.Vous avez une bonne connaissance de la mode et une excellente présentation. SANS EXPERIENCE PAP H/F OU ACCESSOIRES HAUT DE GAMME S'ABSTENIR. Tél: 01.42.89.08.81

Rencontres

Agence de rencontres Plein Soleil, la référence sur Paris des rencontres sérieuses mais modernes. Jeunes femmes de toutes origines et hommes européens de très bonne condition sociale (cadres, avocats, médecins, architectes, entrepreneurs, …). Tél : 01 47 55 06 69 (sur rendez-vous). Email : pleinsoleil6@wanadoo.fr www.agencepleinsoleil.com

PUBLICITÉ FRANCE

La Grande Époque
The Epoch Times 大紀元

NOUVEAU REGARD

ÉDITION 200

WWW.LAGRANDEEPOQUE.COM | UN REGARD NOUVEAU SUR UN MONDE EN ÉVOLUTION | 16 – 31 MAI 2011 • BIMENSUEL

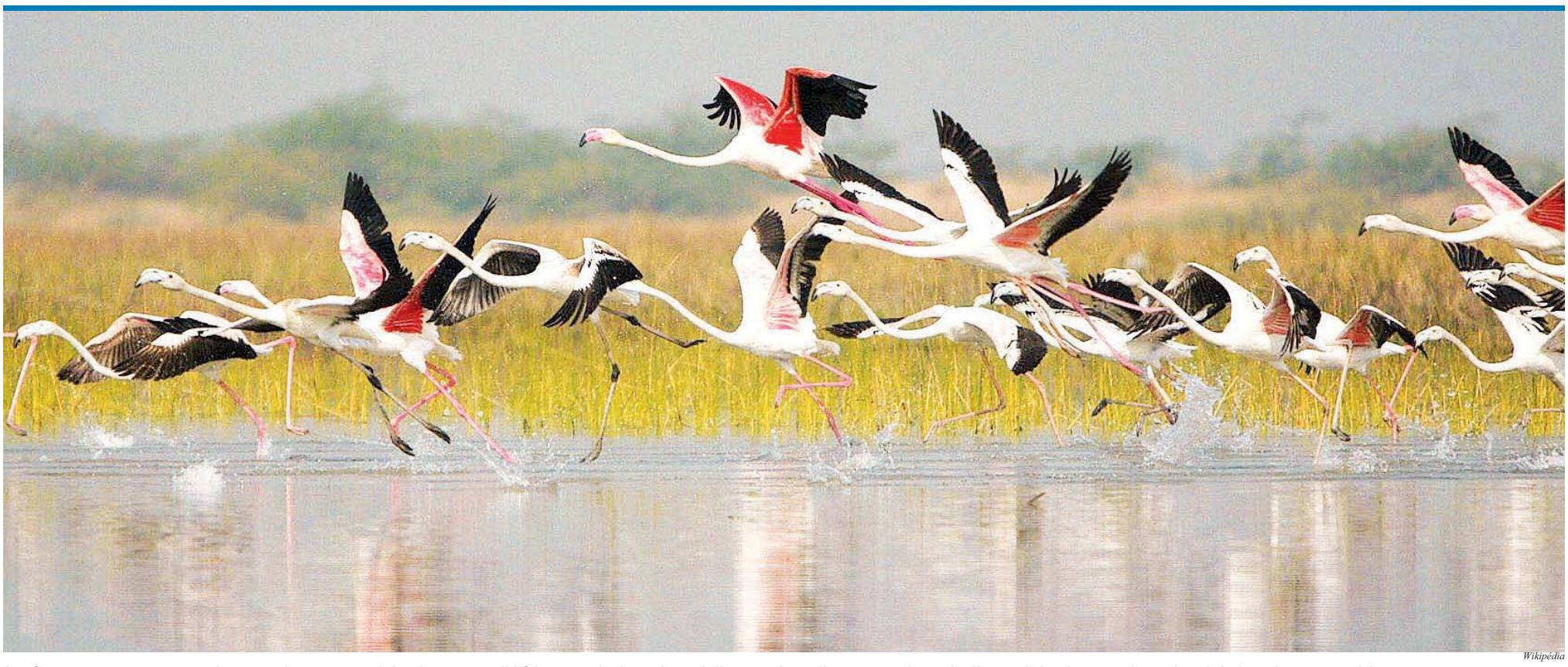

Wikipédia

Le flamant rose est un oiseau migrateur qui évolue entre l'Afrique et le bassin méditerranéen, il voyage de nuit. Il serait le descendant du phénix, oiseau mythique…

Journée mondiale des oiseaux migrateurs

Le point sur les périlleuses escales

La journée mondiale des oiseaux migrateurs a été célébrée les 14 et 15 mai dans plus de 50 pays. Le thème de ces deux journées a été « *les changements d'utilisation des sols vus par l'œil d'un oiseau* ». Il s'agissait en effet d'ouvrir l'œil : les oiseaux migrateurs subissent au cours de leur parcours annuel l'environnement terrestre. Les sols étant de plus en plus dégradés, les oiseaux endurent de plein fouet les effets négatifs des activités humaines sur leur habitat de vie ou sur celui des lieux de passage au cours de leur circuit migratoire. En conséquence, les espèces sont menacées et disparaissent.

Les voyages des oiseaux migrateurs sont de réelles aventures. Ils parcourent des milliers de kilomètres, traversent de nombreuses frontières, reliant ainsi différents pays et écosystèmes. Ce sont environ 50 milliards d'oiseaux qui partent en migration annuelle. Cette migration représente environ 19 % des 10.000 espèces du globe. Selon les estimations de l'ONU, ces périples internationaux font partie d'une des plus grandes merveilles de la nature. Les spécialistes ont observé que les sites dont dépendent les oiseaux migrateurs pendant leurs voyages sont réduits ou disparaissent complètement.

Christopher Furlong/Getty Images

À 4.300 mètres d'altitude, la Laguna Colorada, qui tire sa couleur des algues microscopiques qu'elle contient, est un excellent lieu de reproduction pour les flamants des Andes. Ces très beaux oiseaux migrateurs que l'on estime au nombre de 40.000, fouillent inlassablement ces eaux riches en minéraux.

L'activité humaine endommage l'habitat des oiseaux migrateurs

La dégradation de l'habitat naturel des oiseaux est généralisée dans le monde entier. Elle est principalement occasionnée par la croissance de la population humaine, par l'urbanisation rapide et l'utilisation non durable faite par l'homme des zones naturelles. Bert Lenten, sous-secrétaire exécutif de la Convention sur les Espèces Migratrices et initiateur de la Journée Mondiale des Oiseaux Migrateurs appuie sa déclaration : « *Bien que les oiseaux migrateurs soient confrontés à de nombreuses menaces sérieuses, la façon dont les hommes utilisent la terre autour d'eux a de loin l'impact le plus négatif sur eux. L'utilisation non durable des sols par les hommes, que ce soit par la déforestation, l'agriculture intensive, la production de biocarburants, la réclamation de terres, l'urbanisation et les activités minières, fait disparaître ou endommage directement l'habitat des oiseaux migrateurs, affectant leurs populations à l'échelle mondiale* ».

Pourquoi partent-ils en voyage ?

Le phénomène de la migration est encore inexpliqué, le départ de certaines espèces d'oiseaux a été observé très tôt : dans les temps anciens, Hérodote, Aristote ou Homère étaient déjà persuadés que certains oiseaux suivaient un parcours migratoire récurrent. Ils avaient l'intuition que leur voyage les conduisait et les ramenait chaque année au même endroit. Quant à le prouver ou à en avoir l'explication, c'était un autre problème. D'où l'idée de l'intervention divine, faite dans les récits de l'époque, pour étayer leurs impressions et leurs observations. Les oiseaux défient les lois de la nature depuis des millénaires.

Dans l'hémisphère nord, on voit les oiseaux se regrouper et quitter le territoire à l'automne. Puis aux environs de la mi-mars, on admire des colonies de centaines et même de milliers d'oiseaux, voler en escadrille et conquérir de nouveaux territoires. Mais le plus surprenant, c'est qu'avec les moyens technologiques et scientifiques dont l'homme dispose, il ne comprend pas. L'idée du flux migratoire est de chercher un climat plus doux pour y trouver une nourriture abondante. Certes, mais comment tracent-ils leur route ? La plupart des espèces partent toujours du même lieu et reviennent, à quelques centaines de mètres près, chaque année, au même endroit.

Les scientifiques et les ornithologues

Les scientifiques désireux d'en connaître davantage ont commencé au XVIIIe siècle à baguer les oiseaux. Mais cela n'a permis que de conforter l'évidence : les oiseaux partent d'un lieu précis chaque année et y reviennent quelques mois plus tard. Ce n'est qu'après la seconde guerre mondiale, grâce aux radars développés par l'armée, qu'ils ont pu commencer à suivre les trajets de certains oiseaux. Ils ont découvert que l'organisation des groupes était très fine : un oiseau éclaireur prend la tête du groupe et des oiseaux sentinelles, s'établissent sur les côtés, pour protéger l'ensemble de la colonie. Les trajets qu'ils empruntaient étaient toujours les mêmes puisqu'ils volaient en général toujours du nord au sud, puis inversement pour le retour. Ils ont également vu qu'un oiseau qui n'a jamais fait de migration connaissait d'instinct en naissant, la date, l'heure de la migration et la colonie qu'il devait suivre. Malgré le système de balise par satellite, établi depuis les années 1980, aucune explication scientifique à ce phénomène extraordinaire n'est encore validée à ce jour.

Les scientifiques ont émis des hypothèses plus que des explications, aucune d'elle n'a pu être authentifiée. Ils disent que les oiseaux posséderaient une horloge interne propre à chaque espèce et qu'ils bénéficieraient d'un repérage cosmique. La science n'exclut pas un sixième sens dont seraient dotés les oiseaux et dont l'homme semblerait dépourvu, un sens magnétique.

Un parallèle entre les plantes et les oiseaux migrateurs

Des chercheurs du laboratoire physiologie cellulaire et moléculaire des plantes (Université Paris VI/CNRS) en collaboration avec des équipes allemandes de l'université de Marburg et de Francfort ont démontré la perception du champ magnétique chez les végétaux à travers une expérience réalisée sur une plante. Les scientifiques ont pu observer que la perception du champ géomagnétique est dépendante de la lumière. Ils pensent que les oiseaux migrateurs ont la remarquable capacité d'utiliser le champ magnétique terrestre pour s'orienter. Ils «sentent » l'orientation nord-sud de ce champ et s'en servent comme point de repère pour choisir la direction à prendre.

Les cryptochromes, protéines présentes chez les organismes vivants comme les plantes et les animaux sont des pigments récepteurs de lumière bleue qui interviennent dans de nombreux processus (croissance, développement…) liés au cycle circadien (jour/nuit). L'orientation correcte des oiseaux migrateurs n'est possible qu'en présence de lumière bleue ou verte tandis que les autres longueurs d'onde du spectre sont perturbantes. Selon les chercheurs « *c'est dans l'œil des oiseaux, précisément dans la rétine, une structure riche en terminaisons nerveuses et en photorécepteurs, que se situe le siège de la perception du champ magnétique* ».

La conservation des oiseaux migrateurs dépend de la collaboration internationale

Selon la société internationale BirdLife, la migration est l'un des aspects les plus fascinants du monde aviaire. Deux fois par année, des milliards d'oiseaux migrent de grandes distances à travers le monde. De nombreuses espèces migrent le long de grands parcours, des voies bien établies, connues sous le nom de voies de migration. Malheureusement, bon nombre d'espèces migratrices dans le monde sont en déclin, assaillies par de multiples menaces, y compris la perte d'habitat et la dégradation, la chasse illégale et non durable, le développement des infrastructures, le changement climatique et la maladie. La conservation des oiseaux migrateurs dépend de la collaboration internationale et d'une réponse coordonnée de conservation le long de leurs voies de migration.

Selon le Dr. Marco Lambertini, directeur de BirdLife International, « *les changements d'utilisation des sols constituent une menace immédiate et croissante pour les oiseaux migrateurs du monde. Un taux alarmant d'habitats vitaux pour ces espèces pendant leurs incroyables voyages sont détruits ou endommagés, et dans l'ensemble, leur aspect est de plus en plus désolé. Avec plus de 110 organisations œuvrant à la conservation le long des voies de migration du monde, le Partenariat BirdLife effectue un travail transfrontalier afin d'endiguer ces menaces et de faire véritablement la différence pour ces oiseaux inspirants en parvenant à la protection jointe et efficace dont ils ont besoin* ».

HÉLOÏSE ROC

Wikipedia

Péninsule dans la région du Cap, depuis la route de Chapman'speak.

L'épanouissante flore de la région du Cap grâce à la diversité du sol

La région du Cap dans le sud-ouest de l'Afrique a longtemps été considérée comme une terre où la végétation et les fleurs s'épanouissent ; une équipe internationale de chercheurs financée par l'UE en a découvert la raison. Selon l'équipe de scientifiques originaires d'Allemagne, d'Afrique du Sud, du Royaume-Uni et des États-Unis, il semblerait que cette remarquable diversité soit le résultat d'une grande variété de sols présents dans la région. Cette étude publiée dans la revue *Systematic Biology* et soutenue par le projet HOTSPOTS, met en évidence l'échelle de la flore du Cap.

Plus de 9.000 espèces de plantes différentes

Abriter plus de 9.000 différents types de plantes est une caractéristique remarquable pour une si petite région, car dans le cas de l'Allemagne par exemple, un pays quatre fois plus grand, on ne retrouve que 3.300 espèces végétales. La région du Cap peut également se féliciter d'être constituée d'environ 70 % des plantes originaires de cette région. Les scientifiques se sont longtemps interrogés sur les raisons de cette diversité végétale et ont émis plusieurs explications possibles.

« *Les raisons les plus acceptées sont que cette diversité résulte d'une grande variété de sols ou de l'adaptation de pollinisateurs. Cela signifie que de nombreuses espèces végétales se sont spécialisées dans des pollinisateurs différents, tels que certains insectes. Le pollen ne leur est distribué qu'à eux* », explique le chercheur principal, le docteur Jan Schnitzler du Centre de recherche sur le climat et la biodiversité (BiK-F) à Francfort, en Allemagne.

De nombreux différents types de sol sur un petit espace

L'équipe a testé ces théories en menant des analyses génétiques des espèces végétales de la région. Ils ont étudié près de 470 espèces de plantes indigènes appartenant à trois des sept plus grandes familles végétales de la région. En établissant l'arbre généalogique à l'aide de données génétiques moléculaires et en les corrélant aux informations sur l'écologie végétale et la géographie de l'habitat, l'équipe a pu établir la diversification des espèces végétales.

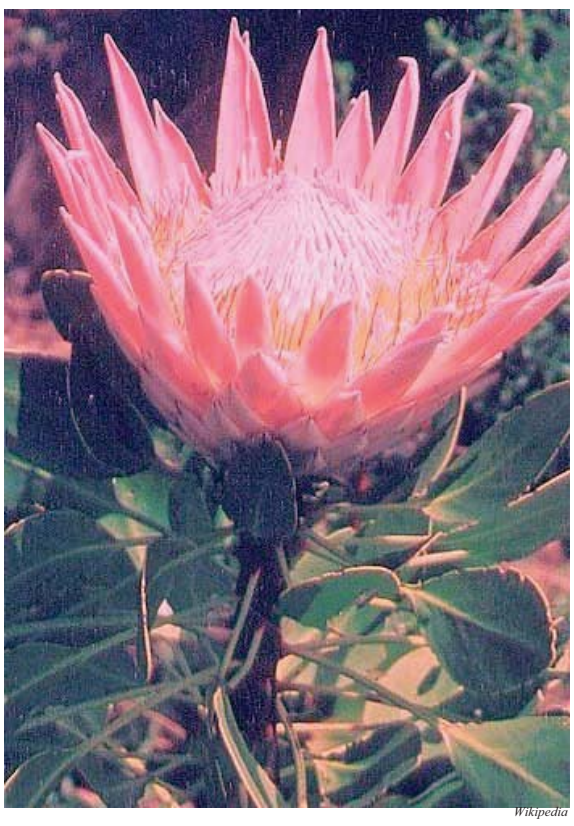

Wikipedia

Fleur endémique de l'Afrique du Sud.

L'étude s'est concentrée sur les comparaisons entre espèces voisines afin d'évaluer l'impact des autres facteurs sur la spéciation. Les résultats ont montré qu'en effet, des changements de types de sol étaient la principale cause de spéciation pour la majorité des plantes. « *La région du Cap comprend de nombreux différents types de sol sur un espace relativement petit, ce qui s'est avéré être très important pour le développement de la diversité végétale* », explique le docteur Jan Schnitzer. « *La raison est que probablement les espèces apparentées sont forcées de développer des adaptations face aux circonstances. Ce qui est surprenant pour nous est que la spécialisation du pollinisateur n'est pas un facteur général qui stimule la radiation à cet endroit.* »

La recherche indique que la diversité végétale n'est pas le résultat de la radiation rapide déclenchée par les changements climatiques. Plutôt, cette diversité provient d'un processus continu qui s'est déroulé au cours d'une longue période de temps. Il semblerait également que la stabilité climatique relative dans le Cap pourrait être la raison à l'origine des taux faibles d'extinction, comparée à l'Europe où de nombreuses plantes ont été supprimées découlant de plusieurs âges de glace.

Les 25 réservoirs de biodiversité les plus riches au monde

Les résultats contredisent également les études antérieures qui montrent que les syndromes de pollinisation pour des plantes telles que les orchidées présentent un degré élevé de conservatisme phylogénétique. Cette combinaison de conditions environnementales complexes associées à une stabilité climatique relative est la raison qui a mené à une spéciation et/ou des taux d'extinction faibles résultant en l'épanouissement végétal actuel dans cette région.

Le projet HOTSPOTS met en évidence les 25 réservoirs de biodiversité les plus riches au monde mais menacés afin de mieux connaître et comprendre ces régions ; la dynamique de la biodiversité dans ces régions et les impacts écologiques de la perte de biodiversité prévue sont encore mal compris. Ces régions ont été choisies sur la base de la richesse des espèces de vertébrés et de plantes, l'endémisme et sur le poids de la menace qui pèse sur elles.

Jan Schnitzler explique comment les futurs travaux de recherche sur cette étude pourraient s'appuyer sur ces résultats. « *Il nous reste à tester si ce grand nombre de types de sol serait la cause principale de la radiation des espèces végétales dans d'autres régions.* » Ainsi, l'intérêt pourrait se tourner vers d'autres régions au climat similaire au Cap, telles que le bassin méditerranéen, la Californie et l'Australie du sud-ouest.

Cordis Nouvelles

Instant terrestre www.instanterrestre.fr

Le chapeau pointu

Excroissance d'origine volcanique, tantôt tailladé par les vents mordants du désert, tantôt rincé par des orages diluviens, le Spitzkoppe* ou chapeau pointu dépasse l'entendement par sa beauté presque irréelle. Au cœur du Damaraland, ces blocs granitiques aux ocres magnifiés par le pinceau du virtuose est l'unique vestige d'une région bien trop aride pour ancrer l'homme à la vie tel qu'il l'entend. En effet, la Namibie détient le record mondial de la densité la plus faible et dans ce décor de farwest, la fulgurance du minéral résonne au plus fort des cœurs qu'un désordre humain a meurtris. Le concert qui règne ici entre les éléments contraste avec celui des hommes où triomphe le chaos !

*Langue des Afrikaners

Texte et photo
de Stéphane Cabaret

Mahaux Photography

Longue plage de sable doré dans la baie sauvage de Watergate à Tregurrian.

Les Cornouailles, au bout de l'Angleterre

Les Cornouailles, au bout de l'Angleterre. A l'extrémité sud-ouest de l'Angleterre, les Cornouailles dessinent une étroite péninsule aux côtes découpées qui plonge dans la Manche. Le Land's End, sa pointe la plus occidentale, est continuellement balayé par le vent et les vagues houleuses. Ailleurs, ce ne sont que falaises abruptes, petites criques discrètes, landes sauvages, ports colorés et plages sablonneuses. Un rêve de vacances inédites.

Rester une heure, peut-être moins, peut-être plus, assis sur un siège de pierre adossé à la falaise, dans le Minack Theatre, un amphithéâtre à ciel ouvert construit face à la magnifique baie de Porthcurno, c'est s'offrir une pause exceptionnelle. La scène est suspendue sur la mer et le regard du spectateur se perd dans l'immense étendue bleue qui s'étire jusqu'à l'horizon. Bleu flamboyant du ciel qui tombe dans le bleu d'encre de la mer. Eblouissement d'un décor rude et pourtant enchanteur.

Pays de légendes

C'est en Cornouailles entre autres, terre sauvage et inhospitalière, que les dernières tribus celtes, repoussées par les invasions normandes, ont trouvé refuge. Aujourd'hui encore, les anciennes traditions celtiques restent vivaces, transmises jalousement de père en fils, que ce soit dans les petits villages de pêcheurs ou dans les comtés ruraux. Il est vrai que l'isolement de la population dans cette étroite péninsule rocheuse, tout en baies et promontoires, en landes et en combes, a favorisé l'émergence d'un folklore vivace, alimenté par les fabuleuses histoires qui se racontent encore à la veillée, dans l'ombre des pubs où la bière coule à flot.

L'ombre du roi Arthur et de ses chevaliers de la Table Ronde plane toujours sur cette terre, patrie de la fée Morgane et de Merlin l'Enchanteur. Les souvenirs des amours de Lancelot du Lac et de Dame Guenièvre, de Tristan et Yseult flottent encore dans la brise de la mer. Tintagel, petit village haut perché sur la côte sauvage, est dominé par les ruines romantiques d'un château où serait né le roi Arthur. En grimpant les marches qui y mènent et en flânant le long des remparts de la forteresse accrochée au sommet de la falaise, on ne peut que se sentir troublé par le charme mystérieux du site ouvert sur l'océan et battu par les vents.

On éprouve la même émotion quand on s'engage sur la digue mouillée qui mène au St-Michael's Mount, la réplique cornouaillaise du fameux Mont Saint-Michel breton. Cette citadelle ancrée au sommet d'un rocher granitique se découpe dans la lumière du couchant en dégageant une aura ténébreuse saisissante. Quand la foule a quitté les lieux, les petites ruelles pavées et les chemins de ronde qui ceinturent le site en ondulant entre les jardins suspendus retrouvent alors leur quiétude de jadis.

Pays de marins

Les Cornouaillais sont d'abord des gens de la mer, qu'ils soient pêcheurs ou matelots, voire même contrebandiers ou naufrageurs. Même si aujourd'hui les historiens du coin répugnent à admettre que des naufrageurs aient pu sévir autrefois dans la région, tout le monde s'entend pour raconter que d'aucuns allumaient des feux pour attirer les navires sur les récifs et s'empressaient ensuite de piller les vaisseaux désemparés.

D'autres anecdotes foisonnent sur la contrebande qui fit vivre jadis les gens

Mahaux Photography

Autrefois le centre de la sardine, le port de Mevagissay est encore actif avec une douzaine de petits bateaux de pêche.

du pays, principalement à Polperro, petit port de pêche tapi au fond d'une crique rocheuse, dans le creux d'une vallée étroite. Chaque maison, dit-on, recèlerait une cache secrète qui permettait d'abriter les marchandises interdites, écoulées ensuite à la barbe des douaniers locaux. Une activité d'autant plus aisée pour des marins habiles qui mettaient ainsi à profit la rapidité de leurs petits bateaux de pêche et le relatif isolement de leur village. Aujourd'hui, Polperro est sans aucun doute un des ports les plus charmants de Cornouailles, avec ses coquets cottages blanchis à la chaux et garnis de vasques fleuries, avec ses venelles tortueuses bordées de maisons à colombages ornées de volets bleus.

Le regard rivé vers l'océan, les Cornouaillais ont toujours entretenu un lien étroit, voire intime avec le bleu de l'eau et le bleu du ciel. Quitter un port, c'est toujours pour en joindre un autre et au-delà encore d'autres… Des quais au bout desquels brille un phare, des barques colorées qui dansent au rythme de la marée, des petits chalutiers que survolent les mouettes, et partout les mêmes maisonnettes qui ressemblent à des maisons de poupées et les éternels pubs où l'on déguste des *fish and chips* en écoutant les anecdotes que les Cornouaillais partagent volontiers avec les voisins de bar.

Pays d'écologie

Avec son climat maritime, ses températures douces descendant rarement sous zéro degré et ses palmiers, le comté des Cornouailles n'est pas sans rappeler la Côte d'Azur. La proximité du Gulf Stream encourage un microclimat qui assure l'épanouissement exceptionnel d'une multitude de plantes inattendues sous ces latitudes. Nombreux sont les parcs et jardins ouverts au public, même si la plupart d'entre eux servent d'écrins aux demeures de la bourgeoise anglaise. The Lost Gardens of Heligan est un des domaines les

Mahaux Photography

Mousehole, petit port de pêche pittoresque et intemporel.

plus magiques de Cornouailles. Le parc, immense, invite à une longue balade au cœur de différents paysages dont une jungle de plantes exotiques exubérantes ou encore des tunnels de bambous, de palmiers et de fougères arborescentes.

Visiter les jardins de Cornouailles, c'est s'offrir un voyage dans un espace où l'homme feint de s'éclipser devant les caprices de la nature, ou du moins joue-t-il avec sa fantaisie sans lui imposer d'ordre apparent. Intimes ou majestueux, aromatiques ou paysagers, romantiques ou sauvages, tous témoignent d'un profond respect de la nature. Les Cornouailles n'ont d'ailleurs pas attendu 2010, année de la biodiversité, pour veiller à préserver des liens entre les hommes et le monde végétal. Depuis 2001, l'Eden Project, la plus grande serre au monde, y aligne cinq dômes à structure géodésique pour abriter des espèces végétales du monde entier, regroupées le long d'un fabuleux parcours paysager. Un site futuriste qui surprend d'abord par sa démesure, on se croirait dans des bulles de savon géantes. Un million de plantes réparties entre un premier biome tropical humide et un second biome au climat tempéré et sec. Une manière de voyager d'un continent à l'autre en quelques heures en se laissant submerger par l'importance du monde des plantes mis en péril par diverses activités humaines. En découvrant ainsi l'importance du végétal sur les enjeux environnementaux, chacun comprend rapidement qu'il n'est décidément qu'un simple maillon de la chaîne de la vie. Le développement durable devient alors la bonne réponse au défi à relever, centré ici sur le monde des plantes. C'est ainsi que l'envoûtante patrie des fées se veut aussi un véritable hymne à la nature.

Christiane Goor

Mahaux Photography

Le site du château de Tintagel battu par les vents de l'océan Atlantique.

Infos pratiques

Informations : auprès de www.visitbritain.com ou encore www.visitcornwall.com

A voir : Les amateurs d'épaves pourront satisfaire leur curiosité au musée de St Austell www.shipwreckcharlestown.com Le Musée du Patrimoine, des Contrebandiers et des Pêcheurs à Polperro est une autre visite insolite http://www.polperro.org Le parc écologique de Eden Project a son site www.edenproject.com ainsi que le château du Roi Arthur www.english-heritage.org.uk/tintagel

Y aller : Comme il est impossible de visiter les Cornouailles sans voiture, rien de tel que le ferry. Le P&O qui part 46 fois par jour de Calais jusque Douvres permet de joindre ensuite facilement la région ! Réservations via le site www.POferries.be ou encore au 070/707771.

Se loger : Entre auberges, petits hôtels, *bed and breakfast* avec vue sur le port et/ou la mer, le choix est vaste. A découvrir entre autres la chambre d'hôtes www.oldcustomhousepadstow.co.uk, le petit hôtel design www.primroseonline.co.uk, l'auberge www.tregorran.co.uk et le luxueux www.barclayhouse.co.uk

Se restaurer : Rien de tel que les pubs pour savourer l'incontournable *fish and chips* accompagné d'une Ale locale. Mais la gastronomie plus élaborée est aussi au rendez-vous au restaurant du Barclay House dont la qualité de la table a été couronnée en Angleterre. Ne résistez pas non plus aux délicieux *cornish cream teas,* des scones servis avec de la confiture et de la crème fraîche.

Économie d'eau au jardin

Il semble que cette année soit une année de sécheresse pour l'Europe. Si l'on souhaite être responsable, le gazon vert, ce ne sera pas pour cet été. Il résiste à la sécheresse comme au froid, il jaunit et repousse bien vert dès que le temps le permet. Mais on ne peut quand même pas voir le reste de son jardin se transformer en désert. Si vous avez récolté l'eau de pluie cet automne, c'est tant mieux. Dans le cas contraire, ou en plus, il y a un moyen d'arroser avec rationalisation, c'est le goutte à goutte à l'aide d'un programmateur.

En Israël et dans d'autres pays secs, cette méthode est largement utilisée pour arroser les plantations maraîchères ou fruitières. Le principe est simple. On installe des tuyaux percés le long des cultures. On prend bien soin de planter le végétal au niveau du trou. De ce fait, la plante reçoit l'eau dont elle a besoin mais le reste du terrain n'est pas arrosé. Si c'est bien fait, on fait une grande économie d'eau et en plus, par temps sec, la mauvaise herbe pousse beaucoup moins vite.

L'installation comprend des tuyaux noirs en polyéthylène. Ceux qui mènent à la plantation ne sont pas percés et ceux qui arrosent comportent des trous renforcés tous les trente centimètres. Ils sont raccordés par des pièces en forme de T, d'Y ou coudées, suivant la direction que l'on choisit. Pensez à mettre une purge en fin de parcours pour vider l'eau durant la période de gel. On peut installer un robinet au départ de certaines lignes pour fermer l'arrosage des zones les plus humides. Toutes les plates-bandes n'ont pas les mêmes besoins en eau. Il se peut que la terre ne soit pas la même dans tout le jardin et certaines parties peuvent sécher plus vite que d'autres. Cela peut être dû à l'ensoleillement qui n'est pas égal partout ou aux plantes qui sont plus ou moins gourmandes.

Catherine Keller/La Grande Époque

Le goutte à goutte, une économie d'eau, de temps. Plus de corvée d'arrosage et moins de désherbage car la mauvaise herbe pas arrosée pousse moins vite.

Rajoutez un programmateur et partez tranquille en vacances

L'installation est reliée soit au robinet, soit à la citerne, dans ce cas il faut y ajouter une pompe. En installant un programmateur, on peut choisir l'heure à laquelle on veut arroser, l'idéal étant aux alentours de quatre heures du matin. C'est le moment où la terre est la plus fraîche, où il y a le moins d'évaporation. À cette heure, les limaces sont entrain de finir leur repas, elles seront moins attirées que le soir, moment où elles partent à la chasse. En reliant un hygromètre au programmateur, on peut partir tranquille en vacances : s'il pleut ou que la terre est assez mouillée, le goutte à goutte ne se déclenchera pas. Sachant que l'arrosage est l'une des plus grandes contraintes du jardinier avec les mauvaises herbes, investir dans un goutte à goutte est une bonne chose.

Pour qu'il soit performant, certains points sont à considérer. S'il y a un dénivelé, il vaut mieux que les robinets se situent en haut pour faciliter un arrosage régulier. Il est nécessaire de vérifier la pression, il faut un minimum de 1,5 bar pour fonctionner, la pression optimale se situant entre 3 et 5 bars. Au-delà, la présence d'un réducteur s'impose. Pour connaître la pression de votre robinet, vous pouvez la mesurer avec un manomètre ou compter les secondes que met le robinet ouvert à fond pour remplir un arrosoir de dix litres. On divise ensuite dix litres par le nombre de secondes qu'il a fallu et on multiplie par 3.600 pour savoir combien il débite de litres à l'heure. En général, un robinet assure l'arrosage d'un jardin de 200 mètres carré. Si la surface est plus grande, prévoyez plusieurs robinets ou une rotation d'arrosage.

Penser à pailler vos plates-bandes pour conserver l'humidité, garder la terre meuble et limiter les mauvaises herbes. Dans les plates-bandes de fleurs comme les rosiers, prendre des copeaux de bois ou du gravier. Dans le potager, privilégier les produits qui se décomposent comme le chanvre, le lin, la tonte de gazon mais éviter les coques de cacao. Non seulement elles ont fait un long voyage, ce qui n'est pas très écologique mais elles peuvent empoisonner vos chiens car elles contiennent de la théobromine comme le chocolat et c'est un poison pour les chiens.

Pour les fans de green gazon, une installation souterraine quadrille le terrain et des tuyères escamotables à buse rotative sont placées de façon à couvrir toute la surface. Ce système est coûteux. Afin d'avoir la garantie qu'il fonctionne bien, faites appel à un professionnel.

Catherine Keller

Comment porter les couleurs sans négliger le maquillage

Vous n'avez pas vu les fleurs illuminer les parcs aujourd'hui ? Dans le cas où les températures ne vous ont pas mis au parfum, le printemps est là et bientôt nous prendrons des bains de soleil.

Ainsi avec la saison, il est temps de ranger ses vêtements sombres ! Mais n'oubliez pas, quand vous portez des couleurs lumineuses, votre maquillage doit être coordonné. Particulièrement pour celles qui ont le teint clair, des vêtements éclatants peuvent effacer la couleur du visage. Avec quelques bons conseils, vous ne serez plus décalée avec votre garde-robe.

Parez votre visage

Si vous êtes le type de femme qui porte les mêmes fards à paupières neutres et un rouge à lèvres naturel jour après jour, indépendamment de la couleur de vos vêtements, il est temps de réévaluer votre vision du maquillage. Quand les gens vous regardent, ils ne voient pas votre visage séparément du reste de votre corps, d'où l'idée d'harmoniser votre maquillage et vos vêtements.

Si vous portez un chemisier corail, turquoise ou rose bonbon, votre visage doit aussi porter un peu de couleur, sinon vous paraîtrez avoir mauvaise mine. Mettez un morceau de tissu coloré juste sous votre cou et vous verrez immédiatement combien il vous rendra fade.

Pour assurer une harmonie entre votre visage et vos habits, enfilez-les avant de vous maquiller et regardez-vous de la tête aux pieds dans un miroir. Alors, choisissez le rouge à lèvres et le fard à joues qui rappellent les tons de vos vêtements.

Si vous portez un chemisier orange, choisissez un blush pêche ou un rouge à lèvres corail mais pas dans les tons rose violet car ils jureraient. Cela ne veut pas dire que vous devez impérativement porter la même couleur de maquillage que votre chemisier, mais que vous devez rester dans la même famille de couleurs.

Choisissez l'éclat mais pas l'effet sapin de Noël

L'habillement et le maquillage devraient être complémentaires, un équilibre entre vos yeux, vos lèvres et vos joues devraient aussi l'être. Si vous mettez des couleurs sur vos yeux, ne portez pas de rouge à lèvres trop vif. Mais soyez attentive à créer une harmonie, par exemple si vous blushez vos joues, ne laissez pas vos lèvres nues à moins que vous n'optiez pour une simple bonne mine naturelle.

Photos.com

Si vous mettez des couleurs sur vos yeux, un rouge à lèvres vif peut être de trop, l'équilibre est clé.

Soyez aussi consciente que certaines couleurs sont difficiles à porter autour des yeux, à savoir les nuances rouges. Ces couleurs peuvent sembler étranges sous certaines lumières ou donner l'impression que vous avez une infection aux yeux. Les rouges et les oranges sont du meilleur effet sur les lèvres et les joues.

Développez le sens de la couleur

Évitez-vous de porter des couleurs car cela vous semble trop compliqué ? Apprenez quelles sont les couleurs contrastantes, les couleurs complémentaires et comment déterminer si une couleur est chaude ou froide et le plus important, quelles sont les couleurs qui siéent le mieux à votre teint.

Si vous vous limitez aux tons neutres, travaillez juste une couleur dans une tenue en l'accessoirisant avec une écharpe colorée, des bijoux, un sac à main et des chaussures. Vous pouvez aussi porter des couleurs neutres qui ont des reflets colorés. Il y a beaucoup de fards à paupières dans les gris, marrons ou noirs qui sont des couleurs miroitantes.

Christine Lin

Crumble au fromage blanc citronné

Élise Morlaix/La Grande Époque

Ingrédients pour 4 personnes:

- 50 g de farine
- 100 g de sucre
- 1 sachet de sucre vanillé
- 50 g de beurre + un peu pour les moules
- 3 c. à soupe de fromage blanc
- 3 œufs
- 1 citron
- une poignée de pignons de pin

Préparation

Préchauffer votre four à 180° (th.6). Préparer la pâte à crumble : mettre la farine, 50 g de sucre blanc et le beurre coupé en petits morceaux dans un saladier. Mélanger du bout des doigts jusqu'à obtenir un sable grossier. Réserver. Dans un autre saladier battre le fromage blanc, le reste du sucre blanc, le sucre vanillé, les œufs et le jus du citron. Verser cette préparation dans des ramequins beurrés. Ajouter les pignons puis couvrir de crumble. Faire cuire 30 minutes au four. Déguster tiède ou froid.

Élise Morlaix

pucinella.canalblog.com/archives/2011/03/10/20595156.html

Séminaire public

de contrôle de *soi*, renforcement mental, développement personnel, exploration de l'inconscient basé sur l'auto-hypnose

Les samedi 18 et dimanche 19 juin 2011 à Montherod
(Aubonne - VD)
http://pure-hypnose.com
Sandrine Hofmann & André Piérard
079 439 11 09

Les samedi 21 et dimanche 22 mai 2011 à Bluche VS
(Entre Sierre et Crans-Montana)
http://hypnose-pratiques.ch
André Piérard
027 481 62 45

Possibilité d'enchaîner avec l'étude plus approfondie des techniques hypnotiques
(2 + 4 jours supplémentaires + E-learning)

L'oignon, un alicament à la portée de tous

Il en existe de toutes sortes, des blancs, des jaunes, des rouges, des petits, des gros, de quoi satisfaire plus d'un amateur, mais en plus de sa valeur alimentaire s'ajoute une multitude d'autres vertus thérapeutiques.

Tout le monde connaît ce condiment indispensable dans la préparation des plats mijotés, mais connaît-on véritablement ses précieuses vertus médicinales ?

Riche en vitamines C, B6, B1 et B9, en sels minéraux (sodium, potassium, phosphate et nitrate, calcaire, fer, soufre, iode, silice, acides phosphorique et acétiques, etc.), on peut considérer l'oignon comme étant un excellent alicament pour élever nos défenses naturelles.

Maggy Sanner

Lors d'une épidémie de grippe, placez un ou plusieurs oignons non pelés dans chaque pièce de la maison.

Un antioxydant remarquable

Aujourd'hui on reconnaît à l'oignon de très fortes propriétés antioxydantes. Il est particulièrement riche en quercétine, un antioxydant protecteur très efficace qui semble s'attacher aux toxines du cerveau et les éliminent. Ces composés sont libérés quand les oignons sont légèrement sautés dans la poêle et sont détruits si les oignons sont trop cuits.

Dans le cas du cancer de l'estomac, les scientifiques reconnaissent que la protection de l'oignon serait non seulement due à ses propriétés qui empêchent la prolifération des cellules cancéreuses mais également parce qu'il anéantit les bactéries nuisibles qui peuvent déclencher un cancer.

De nombreuses autres propriétés

De nombreuses études ont déjà prouvé la vaste diversité des pouvoirs curatifs et préventifs de l'oignon, notamment pour ses qualités indéniables diurétiques par une action qui s'appuie sur l'élimination du chlorure de sodium. Il est donc tout particulièrement indiqué en cas d'œdèmes, d'ascite, de cirrhose, de pleurésies, de péricardites, pour les calculs rénaux et biliaires et également pour le traitement du prostatisme.

Comme tous les allium, l'oignon possède des composés soufrés qui favoriseraient la circulation sanguine et la sécrétion biliaire. Il dispose également d'une capacité antiallergique, antimicrobienne et anti-infectieuse et est utilisé dans le cas de stomatite, d'affection bucco-pharyngée ainsi que sur le staphylocoque responsable des furoncles et des anthrax. L'oignon cuit et chaud peut être appliqué sur les abcès, les furoncles et les panaris, pour les faire mûrir. Il peut même endosser le rôle d'antibiotique naturel.

C'est un anti-stress qui semble être remarquable. L'oignon présente un réel intérêt en cas d'excès de cholestérol ou de pression artérielle élevée. Il semble reconnu comme étant une véritable aide pour notre système cardiovasculaire.

Grâce à ses substances sulfurées, il inhibe la réaction allergique inflammatoire comme dans le cas de l'asthme. Ses propriétés anti-inflammatoires peuvent être vérifiées par la simple action de frotter une rondelle d'oignon crue sur une piqûre de moustique.

Carminatif bien connu, il lutte contre la constipation et les flatulences, tout en désinfectant l'intestin. La stimulante soupe à l'oignon est alors tout à fait indiquée.

Une équipe de l'université d'Hokkaido Tokai au Japon a découvert que l'oignon améliore la mémoire. Découverte qui pourrait se révéler intéressante pour les patients atteints de la maladie d'Alzheimer ou de la maladie de Parkinson.

En usage externe

Il peut être appliqué râpé cru en cataplasme pour le traitement des furoncles, des engelures, des plaies purulentes, des douleurs articulaires, arthritiques et rhumatismales.

Contre les maux de gorge, râpé et cru, en compresse sur la gorge si toutefois l'odeur ne vous monte pas au nez.

Contre une toux rebelle, une infusion préparée avec 4 ou 5 oignons par litre d'eau, sucrée avec du miel, à boire chaud par petites tasses dans la journée peut être le meilleur des remèdes naturels.

Cuit sous la cendre, mélangé à un peu d'huile d'olive il est considéré comme excellent contre les brûlures et les engelures.

Un petit oignon cuit et chaud introduit dans le conduit auditif est souverain contre les douleurs d'oreilles, selon la sagesse populaire.

Pour les aphtes et les ulcérations de la bouche, il est aussi conseillé de les toucher plusieurs fois par jour avec un bâtonnet trempé dans le suc d'oignon cru.

Pour effacer les tâches de rousseur, il peut vous être conseillé de broyer des oignons crus dans du vinaigre et d'en frotter les taches deux fois par jour.

Malheureusement malgré ses formidables propriétés bénéfiques, l'oignon ne semble pas convenir à tout le monde, certains ne supportent pas l'âcreté de sa saveur et d'autres ne le supportent tout simplement pas du tout.

« *Il faut être vigilant de ne pas le cuire trop, ni trop fort car une partie de ses composés sont très volatils et sont détruits dans le cas d'une cuisson trop violente*. »

Pour la petite histoire

Il est dit que dans le passé l'oignon aurait sauvé de nombreuses vies par sa seule présence dans une pièce. À une période de l'histoire, des oignons et des aulx non pelés placés dans les chambres avaient protégé les gens contre la peste noire. Par son pouvoir antiseptique et antibactérien, il a le pouvoir d'absorber les virus et les bactéries.

Lors d'épidémie de grippe, placez un oignon dans chaque pièce de la maison.

Les oignons absorbent les pesticides et ils sont souvent irradiés pour éviter qu'ils ne germent, ce qui leur fait perdre toutes leurs vitamines. Seuls les oignons du jardin et les oignons bio offrent de réels bienfaits.

Maggy Sanner

Un bistouri à rayons gamma contre certaines tumeurs du cerveau

Cela fait déjà une trentaine d'années que le Gamma Knife est utilisé aux États-Unis et une dizaine d'années en France. C'est un appareil composé d'environ deux cents faisceaux qui envoie des rayons de cobalt, avec une grande précision, pour détruire les cellules pathogènes. Cette méthode évite au maximum de léser les cellules saines. Une seule séance est nécessaire sans anesthésie générale, sans ouvrir le crâne ce qui élimine les risques d'infection et autres complications.

Le neurochirurgien, le radiothérapeute et le physicien médical travaillent ensemble avec le Gamma Knife. Le déroulement est le suivant : on pose, sous anesthésie locale, un cadre de stéréotaxie sur la tête du patient pour l'immobiliser. Puis un scanner et un IRM, voire une angiographie dans les cas de malformation vasculaire, permettent à l'équipe de programmer l'ordinateur qui enverra les bonnes doses de rayons à la bonne place. Le Gamma Knife projette ses rayons gamma avec un accélérateur linéaire en tournant pour toucher toutes les parties de la tumeur. La durée est de vingt minutes à deux heures selon le nombre de tumeurs. Puis le patient retourne dans sa chambre pour observation avant de rentrer, le jour même, chez lui.

Le Gamma Knife détruit certaines tumeurs cérébrales comme les métastases et les neurinomes de l'acoustique. Cette chirurgie de précision n'est efficace que lorsque la tumeur est de petite taille (maximum 3 centimètres) et parfaitement sphérique. Si la tumeur est trop grande, les effets secondaires comme l'œdème, l'aphasie, et les déficits moteurs sont plus prononcés. Selon une recherche canadienne, ce traitement est inefficace sur les glioblastomes* pour lesquels on n'a pas encore trouvé de solutions durables. Le Gamma Knife soigne aussi l'épilepsie lésionnelle, la névralgie du trijumeau. Il corrige les malformations vasculaires et certains tremblements dus à la maladie de Parkinson ou à la sclérose en plaques ainsi que des troubles obsessifs-compulsifs (TOC).

Concernant le cancer, le professeur Regis Jean, responsable du Gamma Knife à l'hôpital de La Timone à Marseille explique sur son site : « *Nous avons été séduits par la simplicité de la mise en place du casque sous anesthésie locale, la rapidité des calculs (moins de 1 heure 30) et la possibilité d'une irradiation sélective, de qualité, en une fois. Il faut noter, comme pour toute radiothérapie, que les résultats apparaissent dans les mois, voire les années qui suivent la séance de radiochirurgie. Les lésions traitées, après une période où elles peuvent légèrement augmenter de volume, se stabilisent, diminuent, voire disparaissent. Cela est particulièrement effectif pour les petites métastases qui disparaissent complètement de six mois à un an* ».

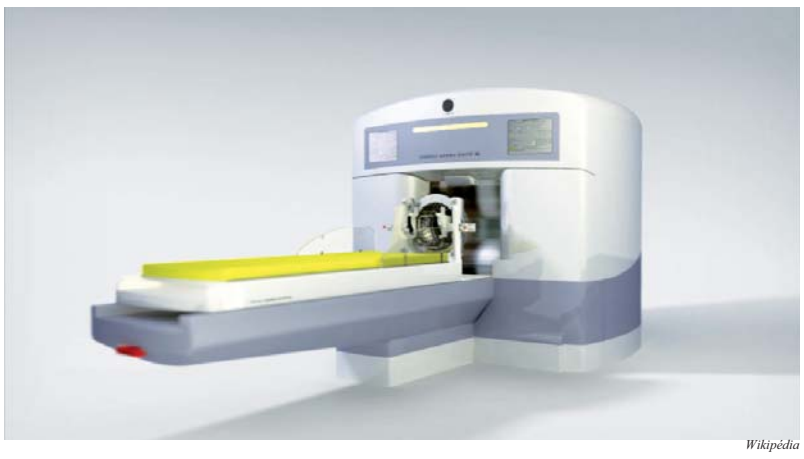

Wikipédia

La radiothérapie progresse continuellement permettant de guérir toujours plus de patients atteints de cancers.

En Europe, il est peu connu car son prix limite le nombre d'hôpitaux capables d'en assumer le coût. En France, il y a un Gamma Knife à Marseille à la Timone, à l'hôpital Roger Salengro de Lille et dernièrement à la Pitié-Salpêtrière en Ile-de-France. À Lausanne, le CHUV en possède un qui est disponible pour toute la Suisse.

Depuis 2008, l'hôpital universitaire de Heidelberg, en Allemagne, propose une nouvelle thérapie spécialement destinée aux tumeurs profondément implantées dans le cerveau ou le corps, il s'agit du rayonnement des ions de carbone. Ces rayons ont la particularité de déposer leur énergie en fin de parcours limitant considérablement l'impact sur les tissus sains. Le traitement s'appelle l'hadronthérapie. Cette technique a débuté au Japon en 1994. Des centres se sont créés un peu partout dans le monde, entre autre à Lyon, le centre ETOILE devrait accueillir ses premiers patients en 2016. Il permettra de soigner annuellement 2.000 personnes souffrant d'une tumeur cancéreuse radiorésistante et inopérable. Malheureusement ce procédé est extrêmement coûteux (on parle d'au moins 120 millions d'euros contre moins de 5 millions pour le Gamma Knife).

Catherine Keller

*Tumeur primitive du cerveau la plus fréquente et la plus agressive

Sources :
files.chuv.ch/internet-docs/nch/depliant_gamma_knife_ok.pdf
www.neurochirurgie.ca/freepage.php?page=2
gfme.free.fr/therap/gamma.html
fr.wikipedia.org/wiki/Gamma_knife
www.centre-etoile.org

Activia et Actimel sur la sellette

Il aura fallu quinze ans avant que le géant Danone se voit contraint de retirer sa publicité mensongère pour certains de ses produits.

C'est seulement depuis 2009 que la sonnette d'alarme a été tirée… quinze ans de fausses informations et de mensonges avant que le chercheur Didier Raoul, avec son article dans la revue scientifique *Nature* en septembre 2009, ne lance un « *pavé dans le yaourt* » en dénonçant la véritable nature des yaourts de la marque Danone.

Didier Raoul, aussi responsable du laboratoire de virologie de l'hôpital de La Timone à Marseille, a mis à jour que les probiotiques ajoutés dans les yaourts seraient en partie responsables de l'épidémie d'obésité qui touche une majorité d'enfants ainsi que les amateurs de certains yaourts notamment Actimel et Activia qui, quant à eux, en contiennent plus d'un milliard par pot.

Après un certain nombre d'études et d'analyses faites sur la flore intestinale des personnes obèses, les scientifiques ont décelé la présence de probiotiques en grand nombre qui seraient responsables de leur obésité, les mêmes que ceux retrouvés dans les yaourts Santé plus.

Les probiotiques sont des micro-organismes qui regroupent les bactéries et levures que l'on ajoute dans des produits comme Activia et Actimel et qui sont censés aider notre transit intestinal. L'un des probiotiques les plus connus est le bifidus actif.

Chaque individu possède environ 500 espèces de bactéries différentes propres à sa flore intestinale. Après des tests effectués sur des souris consistant à remplacer leur flore intestinale par une flore intestinale humaine, ces dernières présentèrent de graves troubles métaboliques.

Photos.com

Ne vous laissez pas leurrer, mangez le plus naturel possible, c'est plus économique et meilleur pour votre santé.

Ceci reviendrait à dire qu'un cocktail probiotique bénéfique pour une espèce peut être dangereux pour une autre.

En fait, l'idée que ces mêmes bactéries soi-disant actives et vivantes que Danone ajoute sans discernement dans ses divers yaourts en prétendant être la clé pour un système immunitaire infaillible est fortement remise en cause.

De plus, ces bactéries « *bénéfiques* » seraient les mêmes que celles utilisées dans l'élevage industriel comme activateur de croissance pour accroître la production de cochons et de poulets. Un animal gavé de probiotiques est un animal qui grossit plus et beaucoup plus vite et de ce fait est beaucoup plus rentable.

Selon Didier Raoul, « *on a autorisé pour l'alimentation humaine des activateurs de croissance utilisés dans les élevages, sans chercher à savoir quel serait l'effet sur les enfants* ».

Avant que le scandale n'éclate au grand jour, les services officiels se décident à mettre la pression sur le géant en l'invitant à se remettre en question.

Danone accuse difficilement le coup sous l'interdiction de faire de la publicité mensongère sur les produits ciblés, sachant que les groupes Actimel Europe et Activia Europe représentent ensemble 1,5 milliard d'euros pour un chiffre d'affaires total de 15 milliards. De quoi en inquiéter plus d'un.

Professeur de microbiologie, directeur de l'Unité mixte de recherche des Rickettsies à la faculté de médecine de Marseille

Maggy Sanner

CHRONIQUE D'UN OBSERVATEUR DU 7e

Petite histoire du festival de Cannes

Les festivals de cinéma sont des instruments pertinents de mesures de nos sociétés. Ils constituent des galaxies, elles-mêmes habitées de planètes souvent lointaines, juchées dans nos imaginaires : les films.

Rome ville ouverte *(1946) de Roberto Rossellini, président du jury du festival de Cannes 1977.*

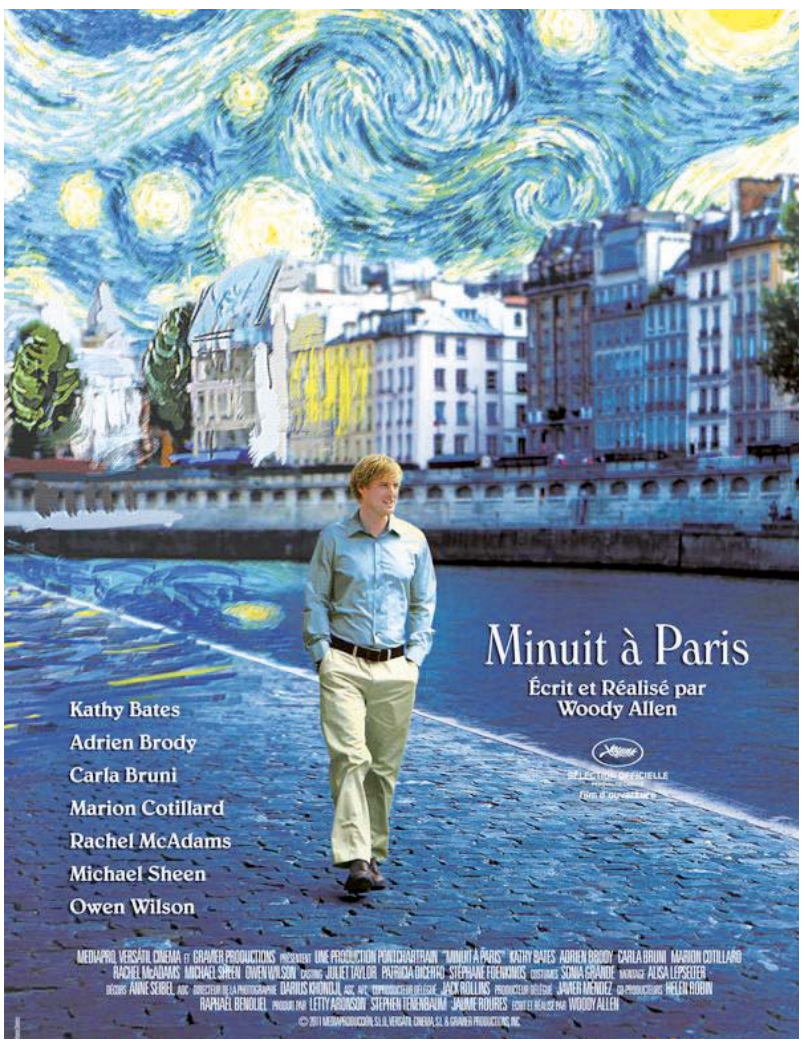

Minuit à Paris *de Woody Allen (2011) festival de Cannes hors compétition.*

De la naissance du festival de Cannes à sa construction

Parmi les festivals historiquement connus, trois ont conquis l'espace public. D'abord la Mostra de Venise, Locarno et le festival de Cannes. Cette dernière manifestation après maintes histoires prendra finalement le pas sur les deux autres. La naissance de « Cannes » ne s'est pas faite en un jour.

L'idée est apparue en 1937 au cours de l'exposition internationale spécialisée de 1937, une sorte de réédition de l'exposition universelle qui participera au maintien des amitiés et de la paix entre les nations. C'est du moins ce qu'espéraient les promoteurs tous issus du front populaire. Un souhait avait été émis par des personnalités du monde des arts, d'organiser un festival international de cinéma compétitif où seraient conviés tous les pays qui accepteraient d'envoyer leurs films.

À l'origine, cette future manifestation répondait à un besoin national, les populations ayant été traumatisées à la fin des années trente par l'ingérence des gouvernements fascistes italiens et allemands dans la sélection des films de la Mostra de Venise. Emile Vuillermoz et René Jeanne soumettent à Jean Zay, ministre de l'Éducation Nationale et des Beaux-Arts, le projet d'un festival international de cinéma en France. Cette idée enchante l'homme d'État qui la soutien de tout son poids. Les Américains et les Britanniques voient là une bonne revanche sur le clan fasciste. Plusieurs villes posent leur candidature : Biarritz, Cannes, Alger et même Vichy. C'est Cannes qui triomphe de cette compétition, emportant tous les suffrages.

Louis Lumière, l'inventeur du cinématographe

Louis Lumière accepte d'être le premier président de ce nouveau festival. Philippe Erlanger en sera le premier délégué général dont la mission essentielle sera de sélectionner les films pour le festival qui devait se tenir du 1er au 20 septembre 1939. La sélection française comprendra ***La Charrette fantôme*** de Julien Duvivier (1939), ***La Piste du nord*** de Jacques Feyder (1939), ***L'Enfer des anges*** de Christian Jaque (1939), ***L'Homme du Niger*** de Jacques de Baroncelli (1939). Dans la sélection étrangère sont présents des films figurant dans l'histoire du cinéma aujourd'hui : ***Pacific Express*** (1939) de Cécil B. DeMille, ***Au revoir Mister Chips*** (1939) de Sam Wood, ***Les Quatre plumes blanches*** (1939) de Zoltan Korda, ***Le Magicien d'Oz*** de Victor Fleming (1939).

Le mois d'août 1939 laisse présager qu'une belle manifestation se dessine. La Metro-Goldwyn-Mayer emprunte un transatlantique pour faire voyager dans le confort ses vedettes internationales dont les noms riment avec magnificence des rêves éternels : Tyrone Power, Gary Cooper, Annabella, Norma Shearer, George Raft.

Des fêtes sont prévues dont tous se souviendront. Les Américains avaient l'intention de construire une réplique de Notre Dame de Paris sur la plage de Cannes.

Le 1er septembre, jour de l'ouverture du festival de Cannes, l'armée allemande entre en Pologne. Le 3 septembre, la France et le Royaume-Uni déclarent la guerre à l'Allemagne. Le festival est mort-né. La douleur et la déception accompagneront les jours suivants.

Avec la guerre froide débute le premier festival de Cannes

Le véritable vrai départ du festival de Cannes a lieu du 20 septembre au 5 octobre 1946 financé par le ministère des Affaires étrangères et la ville de Cannes. Il se déroulera dans l'ancien casino en attendant de faire construire un lieu plus adapté, grâce à la volonté de la Confédération Générale du Travail dont le cinéaste Louis Daquin est membre.

La guerre froide fait obstacle à la sortie de films dont les auteurs dénoncent les méfaits. Les Russes permettent de voir ***Le Destin d'un homme*** de Sergueï Bondartchouk ou ***Quand passent les cigognes*** de Mikhail Kalatazov mais pas ***Il était une fois un merle chanteur*** du Géorgien Otar Iosseliani.

Dans les années cinquante, André Bazin, directeur des *Cahiers du Cinéma*, exhorte le festival à moins s'occuper de mondanités, de patriotisme et de diplomatie et d'un peu plus de cinéma dans un sens critique. Il remet ainsi le festival de Cannes sur les rails en lui indiquant des voies artistiques et non des pistes dérisoires loin des préoccupations premières d'un tel festival d'art cinématographique. Les critiques de Bazin seront prises en compte et Cannes accueillera d'illustres cinéastes aux œuvres majeures : Roberto Rossellini, Federico Fellini, Luis Buñuel, Michelangelo Antonioni, Robert Wise, Joseph L. Mankiewicz, William Wyler, Vittorio de Sica, Andrzej Wajda, Satyajit Ray, Akira Kurosawa.

Bien que le festival cherche à décrypter des œuvres plus difficiles au langage souvent novateur mais non encore admis par des spectateurs à la pensée statique, les œuvres de Tarkovski arrivent au festival. Elles disent au travers de leurs expressions sensibles toute la douleur contenue dans un monde où des gens vivent des différends. Ces univers géographiques et politiques traverseront le festival de Cannes et permettront des débats constructifs, voire créatifs.

Les obstacles idéologiques et politiques, la censure...

L'un des plus grand scandales du festival de Cannes aura été le retrait du film d'Alain Resnais, ***Nuit et brouillard*** (1956), documentaire sur les camps de concentration commandé par Henri Michel, historien. Sur l'intervention officieuse de l'ambassadeur d'Allemagne, soucieux de préserver la nouvelle amitié franco-allemande, il demande et obtient le retrait du film. La France voulait d'autre part alors faire oublier la complicité de la police française dans les déportations. Retiré sur ordre du ministre de la Culture, ***Nuit et Brouillard*** obtint en janvier 1956 le prix Jean Vigo. Il est significatif de constater que le texte de l'écrivain français Jean Cayrol déporté à Mauthausen ne fut traduit en allemand qu'en 1997. La musique magnifique du film était composée par le compositeur germano-autrichien Hanns Eisler.

La nouvelle vague et une nouvelle jeunesse cinématographique

En 1959, François Truffaut, le fils spirituel d'André Bazin présente ***Les Quatre cents coups*** qui obtient le grand prix du jury. Le festival montrera ainsi sa capacité à recevoir, dans le cénacle des grands cinéastes entrés dans le marché, des auteurs à traiter avec des égards au risque des les voir disparaître à jamais. André Malraux avait fait pression pour que le film de François Truffaut figure dans la sélection officielle.

La grande crise vint en 1968 lorsque François Truffaut et Jean-Luc Godart déclarèrent leur dégoût de parler de cinéma alors que les Français, les travailleurs notamment, faisaient grève et que les étudiants s'étaient mobilisés pour crier leur inquiétude devant l'avenir en face de gouvernants aussi peu créatifs. Jean-Pierre Léaud était là, approuvant les déterminations de ses deux amis cinéastes.

Le festival était touché et le président vint pour annoncer la suspension du festival de Cannes en 1968 face aux événements exceptionnels que traversait la France. Le cœur n'y était plus et les festivaliers, producteurs, réalisateurs, critiques, acteurs, devaient rejoindre leur maison.

Bernardo Bertolucci avait fait un film passionnant sur cette période ***Les Innocents*** (2002) avec Eva Green, Louis Garrel et Jean-Pierre Léaud manifestant devant la cinémathèque française du renvoi d'Henri Langlois de son propre musée.

Les relations de pouvoir et les créateurs

Maurice Bessy est nommé délégué général. Pendant son activité, il favorisera les grandes locomotives américaines. L'attachée de presse Louisette Fargette veillera aux retombées médiatiques d'une main de fer faisant parfois pression pour que de grandes productions obtiennent la Palme d'or. En 1977, elle est furieuse de constater que ***Padre Padrone*** (1977) des frères Taviani a obtenu la Palme d'or. Elle proteste comme d'ailleurs tous les professionnels, incapables de saisir le chef d'œuvre que le jury avec l'aide de son président Roberto Rossellini avaient réussi à faire admettre.

Roberto Rossellini a été élevé par un père architecte, Beppino Rossellini qui avait construit le premier cinéma de Rome. Rossellini devenu cinéaste est un homme d'une culture exceptionnelle qui a fait bouger les fondations du festival de Cannes retranchées dans ses *a priori* pas encore disparus. « *Cannes est une machine, il ne faut pas lui en vouloir, nous ne possédons que celle-là pour l'instant, c'est à nous de l'utiliser et de la faire évoluer ? Que demander à une machine qui s'emballe à la moindre incertitude et dont les usagers sont devenus des esclaves sauf quelques-uns qui par bonheur se sont mis en retrait pour observer et juger après* ».

Roberto Rossellini, le père du néoréalisme et de l'humanisme italien

Rossellini était un homme merveilleux. En trois jours, il avait réuni un colloque sur la « *responsabilité morale du cinéma* ». J'avais réussi à obtenir un entretien plus que confidentiel : chaque jour je le voyais et il me confiait ses impressions, les bruits de couloirs et qu'il était obligé, pour ne subir aucune pression, de se réunir dans des bistrots avec les membres du jury. Il disait qu'il devrait faire des polars, que cela le changerait un peu du sérieux dans lequel il avait baigné sa vie durant. Visitant les grands penseurs, Pascal, Socrate et bien d'autres, il fera des films pour la télévision qu'il savait admirablement domestiquer pour qu'elle puisse vouloir dire quelque chose. Rossellini tourne ***Rome, ville ouverte*** (1945). Deux mois seulement après la libération de Rome fin 1943, il travaille sur le scénario du film. Cette période sera marquée par son amitié avec Federico Fellini avec lequel il écrit le scénario. Pour être libre dans la réalisation de son film et afin d'émettre les idées qu'il juge utiles, Roberto Rossellini produit lui-même son film. L'œuvre est un triomphe. Anna Magnani sublime Pina, personnage d'un grand naturel et empreint d'humanité. Le film obtiendra au premier festival de Cannes le grand prix.

« *Un homme ne doit jamais apprendre en esclave* », disait-il dans l'ouvrage qu'il a publié avant sa mort. « *Je me tiens à disposition du savoir pour mieux connaître l'homme et moi-même, l'art n'est qu'un passage, une façon de parler à l'autre sans trop le heurter. C'est une poignée de main à un autre être qui vous regarde un moment avec intérêt pour enfin parler...* »

Dans les faits, il respectait et se conformait à ses idées. Aux derniers moments de sa vie, il tourne ***Beaubourg, Centre d'art et de culture*** (1977). Éprouvé par les insultes qu'il avait reçues à Cannes pour ses prises de position politiques et artistiques, il quitte le festival déçu. Je ne serais pas surpris que toute cette émotion aura eu une influence sur sa mort prématurée le 3 juin 1977 peu après la fin du festival de Cannes. J'ai été enchanté par cet homme qui m'avait amené une portion d'âme humaniste que je n'aurais pas soupçonné exister dans les milieux que je croyais tout à fait fermés du cinéma.

Vivre grâce à Woody Allen qui nous réconcilie avec notre beau passé

Avec ***Minuit à Paris*** de Woody Allen, le cinéma montre son côté magique qui a toujours été le sien avec Méliès, l'enchanteur. Là en 2011, c'est notre bien aimé Woody Allen, celui qui acteur nous faisait rire, et devenant réalisateur, crée la frustration par son absence. Dans une recherche d'un Paris mystérieux qui se cache derrière des monuments et des œuvres, existe un Paris que l'écrivain Herbert George Wells aurait découvert avec sa machine à explorer le temps. Sur le modèle de ***La Rose pourpre du Caire*** les personnages arrivent tout naturellement dans l'espace à peine éclairé des rues de Paris et dans les années 30, recontrent le Tout-Paris culturel. Ils s'appellent Ernest Hemingway, Picasso, Stein. Ils savent donner d'eux mêmes, échanger des idées généreusement, et faire la fête en compagnie de Toulouse Lautrec, Luis Buñuel, Scott Fitzgerald et les autres.

Woody Allen est notre cœur, notre respiration, notre humour. Peut-on se passer de sa fraîcheur et continuer notre petit bonhomme de chemin ? Vraiment, non !

Alain Penso
apenso@hotmail.fr

La Grande Époque
83 rue du Château des Rentiers
75013 Paris Tél : 06 24 30 66 55
www.lagrandeepoque.com

Edité par **La Grande Époque**
SARL au capital de 10.000 euros
R.C.S. Paris B 480 550 037

Directrice générale : Isabelle Chaigneau
Directeur de la publication : Cai Meng Chun
Directeur de la rédaction : Rémi Bleibtreu
Rédacteur en chef : Aurélien Girard
Rédactrice en chef : Véronique Raabon
Comité de rédaction : Hanna L. Szmytko (Economie) Héloïse Roc (Environnement) Michal Neeman (Culture) Catherine Keller (Art de vivre, Santé & Bien-être)
Directeur artistique : Mathieu Sirvins
Directeur de la distribution : Stéphane Meyer
Impression : Oppermann Druck und Verlags GmbH & Co. Gutenbergstraße 1 D-31552 Rodenberg
Dépôt légal : À parution.
ISSN : 1772-3426.

PUBLICITÉ
France : 01 45 86 41 95
Belgique : 09 233 7713
Suisse : 079 821 7422

Un parcours franco-chinois issu de la coopération d'une école de commerce parisienne et l'université de Fudan à Shanghai

L'ICD, l'Institut International du Commerce et du Développement, appartient au groupe IGS spécialisé dans les études professionnalisantes à l'international. Depuis 1975, le groupe IGS défend trois valeurs de l'enseignement professionnel que sont l'éthique, l'humanisme et l'entreprise. Créé en 1980, l'ICD a pour but d'accompagner les étudiants vers les grandes entreprises du marché mondial en leur proposant un programme interculturel et une ouverture à l'international. Depuis 2005, l'école a mis en place un « *parcours franco-chinois* » en collaboration avec l'université de Fudan à Shanghai, troisième université chinoise, à vocation de former des managers trilingues futurs experts commerciaux avec l'Asie.

Annabelle Chang Yang, étudiante chinoise 2010 de quatrième année à Paris, explique ce que cette formation lui a apporté en tant que Chinoise : « *Nous avons eu un professeur d'affaires internationales qui nous a appris à avoir un esprit critique, à avoir du recul par rapport aux évènements que l'on a vécus en Chine et par rapport aux problèmes que la Chine est en train de surmonter* ». « *Il est très passionnant de regarder son pays à travers les yeux des occidentaux et de savoir ce qu'ils pensent de la Chine d'hier, d'aujourd'hui et de demain* », explique-t-elle en précisant qu'il s'agit de son impression personnelle.

Pour Homéric de Sarthe, étudiant français 2010 en quatrième année sur le campus de Fudan à Shanghai, ce parcours franco-chinois lui a permis de débuter une carrière commerciale en même temps que de comprendre la réalité économique de la Chine : « *Mon intégration dans la société chinoise m'a fait prendre conscience de*

Serge Guarino, directeur des Programmes Internationaux de l'ICD (ICD)

l'existence des 'laissés pour compte', de la croissance de cette deuxième puissance mondiale. » Il a d'ailleurs pris l'initiative d'organiser, en partenariat avec la Shanghai Charity Foundation, le Rotary club de Shanghai et Carrefour Chine, une collecte alimentaire en faveur des démunis, réunissant plus de 2,5 tonnes de denrées alimentaires.

Pour nous présenter ce cursus franco-chinois, nous avons rencontré Serge Guarino, directeur des Programmes Internationaux de l'ICD et passionné par l'aspect interculturel de ce parcours.

Tout d'abord, pouvez-vous présenter votre parcours personnel et la naissance de votre intérêt pour la Chine ?

J'ai toujours été intéressé par l'extraordinaire dynamisme de l'Asie ; j'ai vécu et travaillé au Japon plusieurs années. Puis ce fut la Chine avec tout d'abord le Semestre de Management Interculturel (SMI) dont l'ICD assure l'ingénierie pédagogique depuis sa création il y a dix ans

Le campus de l'ICD à Paris, près du canal Saint Martin.

maintenant. Programme d'un semestre qui s'articule selon une dynamique d'études managériales comparées entre les USA (deux mois à San Diego State University) et l'Asie pendant trois mois : Pékin – au campus de Fudan à Shanghai durant deux mois –, Hong Kong pour tout ce qui touche à la finance internationale, la logistique aéroportuaire et enfin le Vietnam à Hanoï où nous sommes reçus par l'Académie Diplomatique du Vietnam.

Votre école de commerce propose depuis 2005 un parcours franco-chinois, comment a-t-il été créé?

Tout simplement à la demande de mes amis et collègues de Fudan qui « hébergeaient » déjà le SMI (Semestre de Management Interculturel) et qui souhaitaient expérimenter un programme plus long et diplômant entre l'ICD et Fudan. Cette coopération a duré plusieurs années, des dizaines d'étudiants chinois et français en ont bénéficié et en bénéficient encore aujourd'hui. L'université de Fudan s'est tournée ensuite vers d'autres programmes et l'ICD a continué à envoyer ses étudiants passer deux années scolaires à Fudan où ceux-ci suivent en chinois au sein de la School of Economics des cours en chinois.

Durant les deux premières années passées à Paris, les étudiants suivent des cours de langue intensifs et apprennent le chinois, ce qui leur permet d'atteindre un niveau et une aisance suffisante pour vivre et étudier en Chine. Le quatrième semestre est consacré à un stage en entreprise facile à trouver pour des étudiants parfaitement trilingues et au fait des mécanismes commerciaux en Chine et des problématiques des entreprises internationales.

Votre programme contient des cours de marketing, de droit, de comptabilité et également des cours de culture et civilisation chinoise et de communication interculturelle. En quoi ces deux aspects - commercial et culturel - sont-ils compatibles ?

Je suis convaincu que les chinois apprécient que des occidentaux soient capables de s'intéresser à leur culture cinq fois millénaire. Je dis toujours à mes étudiants que l'on s'enrichit des différences de l'autre. Une des clés du succès de nos étudiants dans leur vie professionnelle une fois diplômés, est leur très grande capacité d'adaptation. Ils savent intégrer les méthodes enseignées pendant leurs études ou leurs stages et les adapter au marché chinois qu'ils connaissent.

La formation, accessible à Paris se poursuit à l'université de Fudan à Shanghai en troisième et quatrième année, avec notamment un apprentissage du cadre réglementaire chinois et l'immersion dans le système chinois. Quelles sont les différences entre les systèmes économiques et commerciaux de la Chine et de l'Europe ?

Je vous dirais brièvement que depuis l'entrée de la Chine dans l'Organisation Mondiale du Commerce (l'OMC) ces différences se sont estompées et qu'aujourd'hui les acteurs chinois et européens, dans une négociation, utilisent les mêmes arguments et les mêmes techniques de communication. Les mutations intenses qu'a connues le système économique chinois depuis la Politique d'Ouverture de Deng Xiaoping furent si fondamentales et rapides que connaître l'histoire de l'économie chinoise est absolument indispensable. Tous les grands chefs d'entreprises chinois ont vécu l'évolution du système et tous ont encore en tête les anciens modèles de la société chinoise. Encore une fois, pour réussir et être compris il est vital de chercher à comprendre l'autre et de connaître son propre cheminement.

Selon M. Guarino, c'est dans un esprit de partage et de respect que les Français et Chinois peuvent bénéficier de leurs histoires millénaires. Selon lui, cette ouverture d'esprit, ces échanges sont la véritable richesse qui marque la vie d'un étudiant dans ce parcours. En termes d'accueil et d'accompagnement, le directeur de la programmation indique que les étudiants actuels sont découragés par les rigueurs du marché, alors dans cette formation franco-chinoise proposée à l'ICD, les professeurs se placent comme des accompagnateurs de talents et d'études. Des dispositions que l'on retrouve dans certains avantages spécifiques à l'école : un dossier d'APL rempli pour les étudiants chinois, une association d'anciens étudiants dynamique et un *job store* à côté du campus.

Laurent Gey

Pour en savoir plus :
www.icd-ecoles.com

MOTS CROISÉS

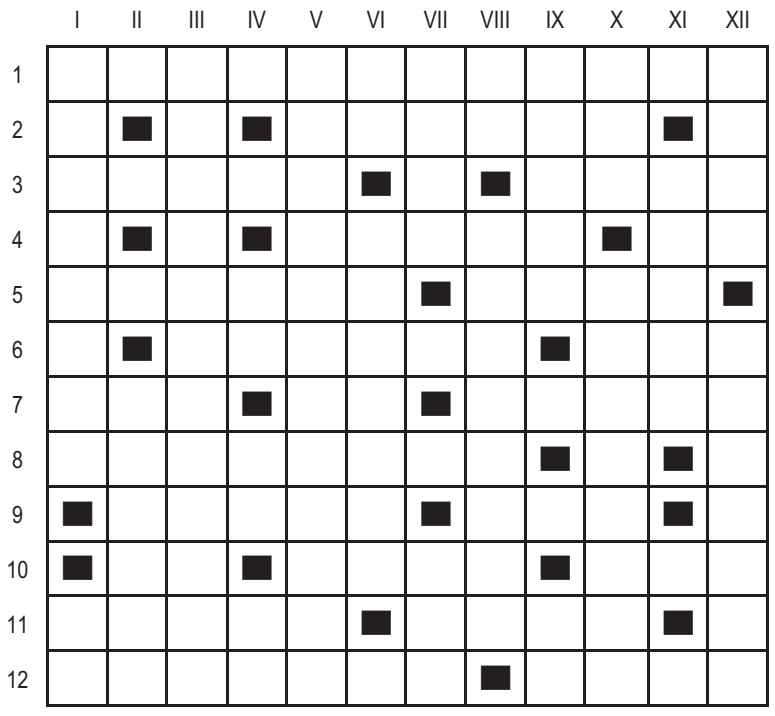

Horizontalement
1 - Nausées 2 - Insociable.
3 - Cordage. Illusion.
4 - Intitulé. Est en anglais.
5 - Couvertures. Cheville.
6 - Flétrissons. Pas les autres.
7 - Rayon. Centilitre. Décalque.
8 - Squelettiques.
9 - Pluie. Inavouée.
10 - Bouts de lacet. Elimée. Vieux.
11 - Débutants. Amoindrir.
12 - Produisent. Caducs.

Verticalement
1 - Impoli. Coordonnées.
2 - Mou. 3 - Captieuses
4 - Article de dame. Cadmium. Héritages du passé.
5 - Pompeuse
6 - Strontium. Solitaires.
7 - Diffuse. Obtint.
8 - Préfixe. Supportes.
9 - Personnalités. Reçu.
10 - Apparue. Imitateurs.
11 - Provient.
12 - Exsudes. Génésiques.

SUDOKU

							3	4
			8			7		
8								9
		1						
	4		9		6		7	
6		7			8			5
				2	7	4		6
	1	9						2
		6			3			

ABONNEZ-VOUS A LA GRANDE EPOQUE

Pour vous abonner à La Grande Époque, complétez ce bulletin d'abonnement et retournez à l'adresse du journal.

大紀元 The Epoch Times

Nom : . . . . . Prénom : . . . . . Email : . . . . . .

Adresse : . . . . . .

Code Postal : . . . . . Ville : . . . . . Tel : . . . . . Date : . . . . . .

Je joins **dans une enveloppe** ce bulletin d'abonnement complété et accompagné d'un chèque bancaire à l'ordre de La Grande Époque :

☐ 3 mois / 6 numéros : 15€ / 16CHF
☐ 6 mois / 12 numéros : 25€ / /31CHF
☐ 1 an / 24 numéros : 40€ / 56CHF
☐ Je souscris un abonnement de soutien de 70€ / 112CHF pour 1 an

A envoyer à : **LA GRANDE EPOQUE**
83, rue du Château des Rentiers
75013 Paris
Tel : 01 45 86 41 95

Pour la Suisse :
CP390
1221 Genève 4
Tel : 079 821 7422
email : et.suisse@epochtimes.com

SOLUTION DU NUMÉRO PRÉCÉDENT

9	3	1	2	8	6	7	5	4
6	4	7	9	3	5	2	1	8
2	5	8	4	1	7	6	9	3
3	2	9	1	4	8	5	7	6
5	1	4	7	6	3	9	8	2
8	7	6	5	2	9	4	3	1
1	8	5	6	9	2	3	4	7
7	6	3	8	5	4	1	2	9
4	9	2	3	7	1	8	6	5

	I	II	III	IV	V	VI	VII	VIII	IX	X	XI	XII
1	P	R	O	C	U	R	A	T	E	U	R	■
2	H	E	R	I	T	E	■	A	T	■	A	L
3	I	P	■	V	■	V	I	V	I	F	I	E
4	■	U	T	I	L	I	S	E	R	■	R	U
5	U	T	■	L	■	V	■	R	E	V	E	R
6	R	E	V	I	S	I	O	N	■	O	■	R
7	G	E	■	T	U	F	■	I	R	I	S	E
8	E	S	T	E	■	I	S	E	■	T	U	■
9	N	■	E	S	T	E	■	R	O	U	E	E
10	T	I	R	■	O	R	G	E	■	R	■	S
11	E	■	R	P	R	■	U	S	U	E	L	S
12	S	P	E	C	T	R	E	■	T	E	T	E

Entretien avec Hubert Reeves

« Être prêt pour des choses étonnantes, des choses imprévues, ne pas avoir de préjugés. »

S'il y a un homme qui est continuellement d'actualité et qui sait y voir clair, c'est bien Hubert Reeves. *La Grande Époque* l'a rencontré dans le cadre de la promotion de son documentaire *Du big bang au vivant*.

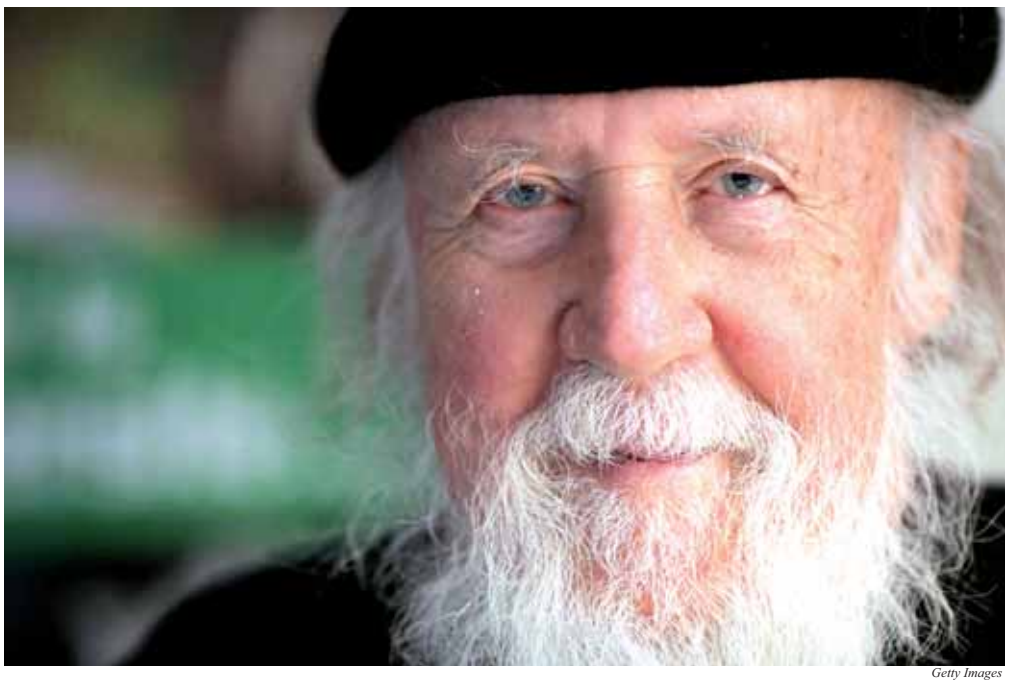

Getty Images

Après avoir visionné le documentaire *Du big bang au vivant,* on peut comprendre que bien des réponses à propos de l'humanité ont été trouvées, mais que bien d'autres sont à venir, des réponses qui seront de plus en plus stupéfiantes. Quelles sont les qualités primordiales que le scientifique doit posséder face à ce qui s'en vient ?

Cela reste les mêmes exigences qu'autrefois : être prêt pour des choses étonnantes, des choses imprévues. Ne pas avoir de préjugés au départ, c'est-à-dire, ne pas chercher à confronter les idées qu'on a déjà. Il faut faire attention à cette question qui peut nous traverser l'esprit : « *Qu'est-ce qui me ferait plaisir de découvrir* ? »

Il y a des idées qu'on aime, des idées qu'on n'aime pas, mais cela n'a aucune importance. Elles sont ce qu'elles sont. Je parlais un peu plus tôt avec quelqu'un qui me disait : « *L'univers ne peut pas être infini, ça n'a pas de sens* ». Je lui ai dit : « *Cela dépend ce que veut dire 'pas avoir de sens'* ». Si on découvre que l'univers est infini, cela n'a pas beaucoup d'intérêt que quelqu'un affirme que cela n'a pas de sens. Il y a cette intrusion des goûts, des affects dans la science. C'est important d'être lucide et de ne pas seulement pêcher dans les eaux des poissons qu'on a envie de prendre.

Les scientifiques ont quand même leur côté affectif qui les guide dans leur quête. Où votre côté affectif vous guide-t-il ?

Ce qui m'intéresserait de savoir, c'est si nous sommes seuls dans l'Univers. Y a-t-il des gens qui vivent sur les planètes et, si oui, se posent-ils des questions ? Il y a cette comparaison intéressante avec un avion. Vous voyez passer un avion dans le ciel, c'est un petit point lumineux et vous imaginez très bien qu'il y a des gens qui sont en train de prendre un repas à l'intérieur. On sent, quand on voit un point dans le ciel, que c'est habité. Il serait fascinant de découvrir qu'il y a d'autres formes de vie intelligentes qui nous regardent et qui se demandent les mêmes choses à notre sujet.

Pourquoi tarde-t-on comme espèce à mettre à jour nos livres d'histoires, les nouvelles connaissances aux programmes institués, par exemple, par les écoles ?

C'est certain que cela prend un certain temps à s'intégrer. C'était la même chose à l'époque de Galilée, il a fallu une bonne période de temps pour que les gens puissent se faire à l'idée que la Terre n'est pas le centre de l'univers. On parle de plusieurs décennies. C'est ce que Freud appelle le choc astronomique. Il y a aussi le choc psychologique, dont le travail de Freud, l'inconscient, etc. Nous ne sommes pas seuls à bord ! Cela a pris bien du temps avant d'actualiser le tout à la pensée humaine.

Pourrait-on parler du choc écologique ?

Là, c'est plus grave, il y a des délais. Quand on voit la détérioration de l'écologie, il faut faire vite si on veut prendre de revers cette détérioration.

Vous démontrez une grande ouverture sur ce qui est à découvrir, entre autres, par rapport aux formes de vie intelligentes ailleurs dans l'univers. Est-elle aussi grande chez vos collègues ?

Il y a de tout. C'est comme dans toutes les communautés humaines. Je lisais récemment un article d'un scientifique connu qui se mettait en colère contre les gens qui prétendent que l'Univers pourrait être infini. Il y a bien des raisons qui pourraient justifier que certaines personnes sont si offusquées à l'idée que l'univers pourrait être infini. Pourquoi certains trouvent-ils cela indigne ? D'un autre côté, il peut y avoir des scientifiques très religieux, comme il y a de parfaits athées. Il y a parmi eux des catholiques, des bouddhistes, etc. Il n'y a pas beaucoup de musulmans. Il y a comme une sorte de contradiction, il me semble, entre les certitudes imposées par l'Islam et l'attitude scientifique, contrairement au bouddhisme.

Y a-t-il des choses qui vous offusquent dans votre travail ? Votre ouverture d'esprit a-t-elle ses limites ?

Quand les gens ont des certitudes… J'aime bien l'adage qui dit : « *Ça répugne à la raison* ». Cela m'irrite quand je vois les gens qui veulent prouver, qui veulent vous amener vers l'idée qu'ils ont derrière la tête, autrement dit à leur propre façon de penser. Je n'aime pas la langue de bois. Tout se joue à comment on se situe par rapport à son ego, à l'idée d'avoir tort, comment on vit avec. On aime bien avoir raison.

Presqu'à la mi-2011, quelles seraient les priorités humaines selon vous ?

Sans conteste, résoudre la crise écologique. Stopper la détérioration planétaire. S'assurer que la vie va rester vivable, ce qui est loin d'être évident. Aujourd'hui, les menaces sont tellement graves qu'on peut s'inquiéter. Il est important de se mobiliser. Malheureusement, les sceptiques dans ce domaine sont souvent des incompétents. C'est capital qu'il y ait des hérétiques, mais on doit avoir des hérétiques compétents. Par exemple, les gens qui ont des opinons catégoriques sur le réchauffement climatique : c'est irresponsable, cela démobilise la population. Si les scientifiques ne sont pas d'accord, les gens ne seront pas motivés à se mobiliser. Cela aggrave la situation. C'est suffisamment clair pour qu'il n'y ait plus de doutes raisonnables sur l'impact de l'humanité sur la planète, impact très négatif. Il y a de l'espoir, il y a du progrès, mais il faut faire bien et faire vite.

Est-ce que de faire une découverte assez saisissante amènerait l'humain à sortir d'une léthargie, par exemple, si on peut prouver qu'il y a d'autres forme de vie intelligentes dans l'univers ?

Cela aurait un effet intellectuel, philosophique, énorme, mais est-ce que cela aurait un effet sur le comportement, est-ce que cela empêcherait, par exemple, les ingénieurs japonais de construire des sites nucléaires sur des lieux hautement sismiques ? Je ne suis pas sûr. Malheureusement, ce sont des catastrophes qui font prendre conscience de l'essentiel chez l'être humain. S'il y a un accident à trois coins de rue, on se hâtera de placer un feu rouge. Pour le nucléaire, c'est la même chose. Si on regarde le passé de l'humanité, c'est par le malheur qu'on change de regard.

Propos recueillis par Mathieu Côté-Desjardins

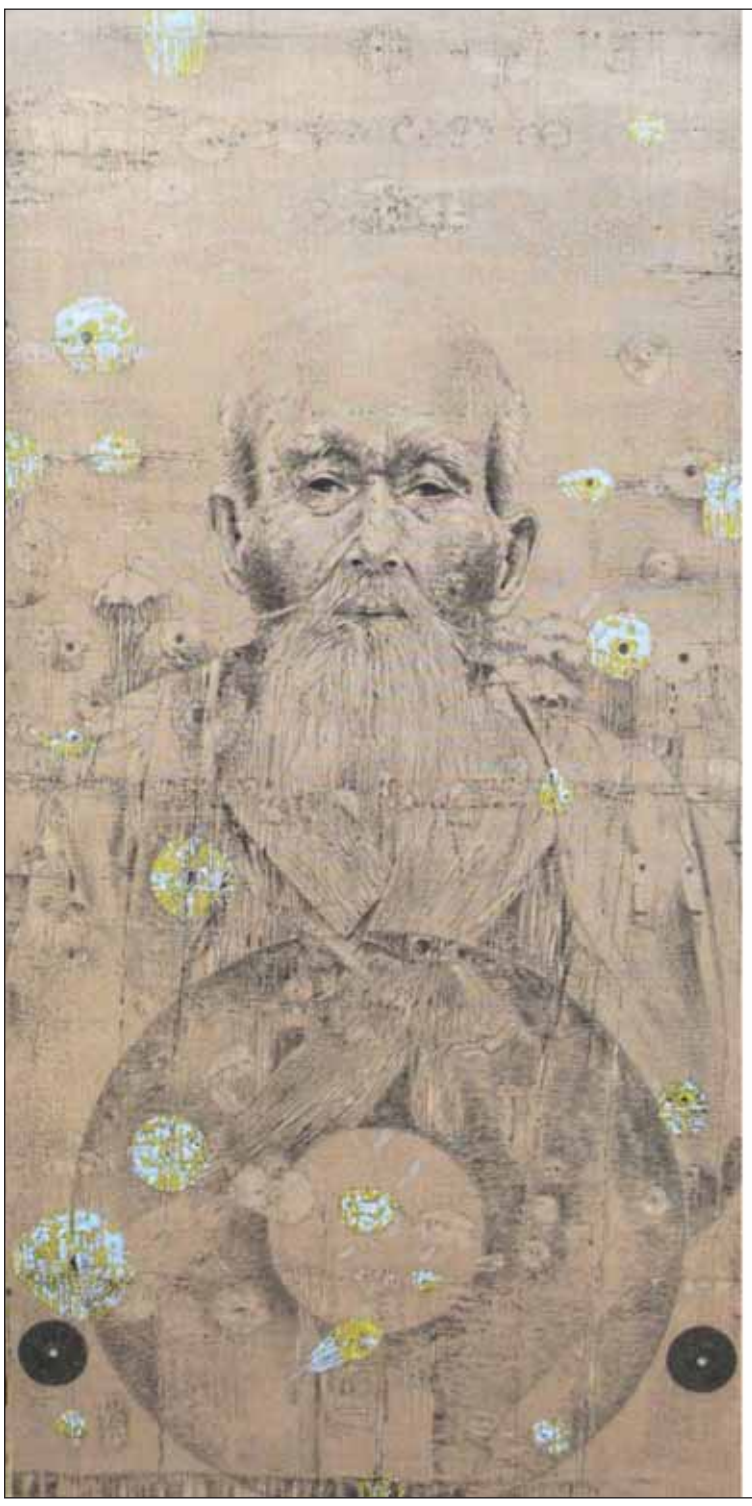

david-kunzli

David Kunzli aime le moment. La vie d'un personnage peut se cacher dans une image, fixer un instant. Le charbon que David utilise raconte souvent une vieille histoire, trace d'un passé vécu ou oublié. Le support du lin évoque la simplicité. Une façon de traduire l'essentiel. Certains personnages viennent à votre rencontre, d'autres vous racontent. Lorsque l'on croise ces regards, on entre dans le recueillement. C'est je crois ce que David veut nous faire comprendre, un moment non exalté, serein. Dans l'intimité, on échange une histoire...

Expositions programme

- GMAC Place de la Bastille, Paris
du 1er au 5 juin 2011 - Stand 10B
Présence permanente de l'artiste
- Exposition collective - du 30 mai au 5 juin 2011
Urwana Debouclans, peintures -Sandra Kunzli, dessins
Cyril Berthet, sculptures - David Kunzli, Fusain sur lin
Au " Colombiers des arts " Plainoiseau (Jura)
- Giverny Espace 87
David Kunzli - Paysages, corps immobiles
Présence permanente de l'artiste.
du 16 au 30 juin 2011
87 rue Claude Monet, 27620 Giverny
ouvert du lundi au dimanche de 10h à 20h

Vous en profiterez pour visiter les jardins de Claude Monet, sa maison, le village et les alentours de Giverny ont été ses modèles et attirent encore, chaque année, un demi-million de visiteurs du monde entier, ainsi que les peintres séduits par la lumière si particulière du val de Seine sa collection d'estampes et la Fondation sont à deux pas de l'Espace 87.

http://www.giverny.fr

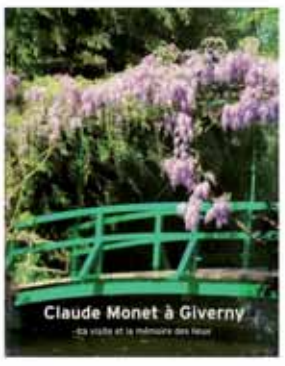

http://dkunzli.free.fr
dkunzli@hotmail.com

Derrière la porte du jardin
J'ai vu les corps aspirés par la masse verte,
Se relier à l'humeur du vide.
Le vent froid tend l'étoffe du kimono
Une nuque se cache derrière le buis
Elle pense à l'envol d'un millier d'oiseaux
Écoute le chant intime de la roche,
Et se perd dans les mots d'une poésie éphémère
La brume blanche estompe son destin
Sur le trèfle s'est posée une goutte de rosée
Illusion de la chance
Ce matin Aïko quitte ce jardin
Efface le dessin d'un paysage
qu'elle a construit…