La Grande Époque

The Epoch Times 大紀元

ÉDITION 201

WWW.LAGRANDEEPOQUE.COM 33 PAYS 17 LANGUES 1 JOURNAL 1 – 15 JUIN 2011 • BIMENSUEL

Les oiseaux menacés en France

P. 9 Nouveau Regard

Les grands blancs d'Alsace à la conquête de Paris

P. 11 Focus

Art bédouin : des femmes et leurs rêves

P. 16 Culture

L'e-G8: premier forum sur Internet à Paris

Getty Images

L'e-G8, qui s'est tenu les 24 et 25 mai au Jardin des Tuileries à Paris est un événement sans précédent. Organisé par le Groupe Publicis sur une initiative de Nicolas Sarkozy, ce « Davos de l'Internet » a rassemblé plus de mille personnalités du monde de l'économie numérique et préparé le terrain au sommet des chefs d'État du G8 de Deauville, dont une partie était consacrée aux enjeux du Web.

Page 7

Quelle stratégie adopter en matière de cyber-sécurité ?

Le Printemps arabe, outre les conséquences politiques qu'il a entraînées, a été l'occasion de confirmer l'importance, voire la prépondérance des moyens de communication dans le déroulement des événements. Twitter, Facebook, Youtube et autres ont permis à tout un chacun de suivre en temps réel les révoltes, mais également d'agir en organisant des manifestations ou en dénonçant les exactions commises par les autorités. Ces dernières ont été clairement dépassées par ces entités du cyberespace, transfrontalier par définition et qui rend délicate toute tentative de neutralisation. Les coupures d'accès à internet n'ont été que temporaires et peu efficaces, d'autres moyens technologiques (serveurs VPN) étant mis en place pour contrer ces censures.

Les puissances internationales avaient déjà intégré dans leur stratégie de sécurité et de défense le paramètre internet ; mais l'utilisation massive des services internet par les opposants au pouvoir en place, que ce soit dans le Monde arabe ou en Chine, a renforcé la nécessité de repenser le cyberespace et de mettre en œuvre une véritable cyber-sécurité.

C'est dans ce contexte que peut se comprendre le « E-G8 forum » organisé par le président Sarkozy avant le G8 de Deauville, mais aussi et surtout le document de réflexion du Département d'État présenté la semaine dernière par Hillary Clinton qui s'intitule « Stratégie internationale pour le cyberespace ».

Passons sur le « E-G8 forum » qui n'apporte aucun élément concret. La couverture médiatique de l'événement et la présence de célèbres grands patrons tels Mark Zuckerberg (Facebook) ont sans doute suscité trop d'espoirs pour ce qui n'est au final qu'un exercice de communication. Certes des tables rondes ont été organisées mais l'absence de spécialistes en charge des aspects techniques a empêché la possibilité d'un débat de fond. Seul le discours du président Sarkozy donne au final quelques indices sur ce que devrait être Internet, et par extension le cyberespace. Le président français, tout en louant les progrès qu'a permis Internet, a souligné les risques que son utilisation sous-entend et a appelé à de nombreuses reprises à la « responsabilité » de chacun, que ce soit du côté des acteurs de l'internet ou des autorités concernées. Comment comprendre cette « responsabilité » ? Des contrôles supplémentaires sont-ils nécessaires pour assurer une plus grande sécurité dans le cyberespace ? Qui décidera de les mettre en place ? N'y a-t-il pas le risque d'un Internet sous contrôle ? Le président a répondu par la négative, jugeant que cela serait impossible. Mais l'impossibilité ne signifie pas l'absence de volonté…

Lire la suite page 4

Brésil *P. 2*

Un grand pas dans la mauvaise direction

Somalie *P. 3*

La « génération perdue » de Mogadiscio

Chine *P. 5*

Des fermes privées pour nourrir les apparatchiks

SOMMAIRE

2, 3 et 4 International
5 et 6 Chine
7 Économie
8 Annonces classées

cahier A

9 Nouveau Regard
10 Nature
11 Focus
12 Vivre aujourd'hui
13 Santé
14 Cinéma
15 Vie culturelle
16 Culture

cahier B

Brésil : un grand pas dans la mauvaise direction

SAO PAULO – Après avoir été retardé par trois fois et après un débat parlementaire acharné, la Chambre des Représentants du Brésil a adopté un texte de loi controversé sur la gestion des forêts nationales. Adopté par 410 voix pour, 63 contre et une abstention, le texte passe maintenant en seconde lecture au Sénat, avant d'être finalisé et présenté pour ratification à la présidente Dilma Rousseff.

S'il satisfait les exploitants agricoles qui le considèrent équilibré, le texte est vu comme une véritable régression par les défenseurs de l'environnement, et un cadeau fait aux grands exploitants.

Le nouveau Code forestier est adopté avec ses dispositions les plus controversées. Écrit et défendu par le député communiste Aldo Rebelo, le texte modifie le Code forestier existant, rédigé en 1965 avec une vision de gestion durable des ressources naturelles.

Les dispositions initiales prévoient en particulier pour les exploitations agricoles l'obligation de maintenir 80 % de la forêt amazonienne et de les utiliser comme source renouvelable de bois. Dans le Cerrado (ecorégion de savane), cette proportion chute à 35 %, et à 20 % dans le reste du pays. Le nouveau texte de loi exempte de ces obligations les « petits » propriétaires ayant moins de 1.000 hectares de terres et offre l'amnistie à tous ceux qui auraient violé la loi – et il s'agirait de 90 % des exploitants agricoles – avant le 22 juillet 2008.

La question de la réparation des dommages faits avant juillet 2008 n'est pas abordée et les PPA (Permanent Preservation Areas, zones de protection permanentes) qui préservent les alentours de rivières, sont divisés par deux : la zone protégée passe de 30 mètres à 15 mètres.

Un État de non-droit

Le gouvernement refuse cependant à l'avance l'amendement 164 du texte, proposé par Aldo Rebelo, qui conférerait aux gouverneurs régionaux le droit de statuer sur l'utilisation des zones déforestées.

Cándido Vaccarezza, du Parti des Travailleurs, justifie : « *Cet amendement ouvrirait la voie à une consolidation de l'illégalité dans les zones déforestées, et à plus d'amnistie pour les responsables* ». Avant le vote, Vaccarezza a prévenu que la présidente Dilma Roussef mettrait son véto sur le texte s'il n'était pas amendé par le Sénat.

« *La présidente pense que cet amendement est une honte pour le Brésil, et elle m'a demandé de le dire aux membres de la Chambre* », a déclaré Vaccarezza.

Courtesy of Eduardo Rizzo Guimaraes

De grands risques, à impact international.

Courtesy of Eduardo Rizzo Guimaraes

L'agriculture traditionnelle dans la forêt amazonienne.

Des exploitants satisfaits

Les exploitants agricoles et plus largement toute l'agro-industrie avaient insisté sur l'urgence du vote pour répondre aux pénuries alimentaires et à la situation financière difficile des petits producteurs. Seule solution selon eux, plus de terres pour cultiver et faire paître le bétail, une solution qui exige un changement de la législation.

D'après le site internet JusBrasil, le coordinateur du Front Parlementaire Africole, Moreira Mendes du Parti Socialiste, a mis tout son poids avec les fermiers pour que le gouvernement autorise le vote rapide de la loi.

Après le vote de celle-ci, la Confédération Nationale Agricole a célébré « *une victoire pour les producteurs, qui n'auraient pas abandonné plus de zones de production que toutes celles déjà données* », commente le sénateur Katia Abreu pour la BBC.

La sénatrice Abreu explique que le pays ne peut accepter la situation actuelle au vu du rôle crucial des terres pour lutter contre la faim dans le monde, et considère que son pays a déjà fait assez : « *Le Brésil est le seul pays au monde à avoir renoncé à des terres fertiles pour préserver l'environnement* », explique-t'elle dans une lettre publiée par le journal *O Globo*.

La communauté scientifique exclue des débats...

Les spécialistes de l'environnement et de l'agriculture affirment avoir été ignorés dans les travaux parlementaires de révision du Code forestier. D'après l'École Supérieure d'Agriculture Luis Queiroz, le vote a été réalisé comme « *une urgence de dernière heure* » sans préserver le temps et l'espace de comprendre son importance et ses conséquences. La nouvelle définition des PPA en particulier pourrait avoir des conséquences dramatiques sur l'agriculture brésilienne, affirme l'école.

Tomás Lewinsohn, professeur d'Écologie de l'Unicamp et président de l'association brésilienne des Sciences Environnementales, confirme : « *Les quelques scientifiques qui ont été écoutés ont été présélectionnés fonction de ce qu'ils allaient dire.* » D'après lui, la crise de production agricole prétextée par la Chambre des Représentants pour justifier la réduction des PPA est « *d'un réalisme fragile.* »

Lewinsohn affirme également, dans une tribune publiée par l'Estadao, que le Brésil a beaucoup d'espace pour améliorer ses techniques agricoles plutôt que de recourir à un accroissement des surfaces. « *La production brésilienne peut être améliorée sans agir contre les zones naturelles qui restent dans les propriétés agricoles* », écrit-il.

La communauté scientifique a demandé deux années de plus pour réaliser une analyse complète des implications du Code forestier, pour arriver à une solution satisfaisante pour toute la population brésilienne plutôt que pour certains de ses segments avec des zones d'intérêt particulières.

…les défenseurs de l'environnement aussi

Les Verts, le Parti Socialiste et une partie du Parti des Travailleurs n'ont pas voté le texte et demandé plus de temps pour les débats parlementaires. Ces demandes ont été rejetées.

Alfredo Sirki, député vert, est cependant convaincu qu'il aurait été possible de trouver un texte qui protège les forêts et les écosystèmes tout en répondant aux inquiétudes de la filière agricole. Le texte voté, affirme-t'il, n'offre aucune avancée significative et n'offre pas de mesures incitatives à la reforestation. Plus de 50 milliards d'euros sont prévus d'ici à 2020, dit-il, issus du paiement des quotas de CO2 pour la reforestation : « *Ces possibilités liées à l'environnement peuvent compter vraiment pour les petits producteurs, mais on ne leur a pas donné cette information* », condamne Sirkis.

Huit anciens ministres de l'environnement ont rencontré Dilma Roussef avant le vote pour tenter de la convaincre de décaler celui-ci. « *Le président a signifié une nouvelle fois son engagement à ne pas permettre un retour en arrière sur les lois de protection de l'environnement* », commentait Marina Silva à la sortie de cet entretien, un peu trop confiante.

Ticiane Rossi

Des députés en conflit d'intérêt

Les pressions pour voter le nouveau Code forestier ont abondé ces dernières semaines au Congrès national brésilien. Le projet, basé sur des propositions de changements du Code existant, est soutenu par une coalition de députés du dénommé « Front rural ». Le Code proposé a suscité la controverse à la mi-2010 tout comme en décembre de la même année, lorsque la question a été soumise en urgence alors que les écologistes étaient partis à Cancún pour la COP 16 (la Conférence des Nations Unies sur les changements climatiques).

La raison d'être du projet repose sur le fait que l'agro-business est entravé par le Code existant et que le Brésil laisse passer des occasions de se développer économiquement.

Selon la rumeur, la version présentée au Congrès par le député fédéral du parti communiste Aldo Rebelo le 10 mai venait juste d'être finalisée avant l'appel au vote. La rumeur a provoqué des protestations et la séance a été ajournée car de nombreux députés ont refusé de satisfaire la demande d'un quorum puisque l'avant-projet n'était pas disponible pour examen avant le vote.

Selon le journaliste João Peres, qui écrit pour *Rede Brasil Atual*, le « front rural » est constitué de 170 députés et 18 sénateurs qui soutiennent ouvertement l'agro-business et sont eux-mêmes dans certains cas des agriculteurs. La députée Kátia Abreu est un membre bien connu du front rural, étant une importante productrice de viande. Depuis 2008, elle a été la présidente de la Confédération brésilienne de l'Agriculture et de l'élevage (CNA) et elle est désireuse de voir le nouveau code approuvé. Mme Abreu (@KatiaAbreu) a twitté que la « *modernisation du Code forestier est en train d'être initiée d'une manière démocratique et responsable* ». Elle a aussi twitté pour défendre ses positions : « *Nous ne sommes pas des bûcherons. Nous n'exploitons pas du bois dans des réserves environnementales. Nous sommes des producteurs alimentaires. Nous soutenons le Brésil.* »

Lors du COP 16, Greenpeace Brésil a décerné à la députée Abreu (membre du parti démocrate social) le Golden Chainsaw (une tronçonneuse en or), en reconnaissance de « *son œuvre de déforestation* ».

Il y a seulement quelques jours, l'Institut Centro de Vida/Centre de Vie (ICV) et Imazon, des institutions qui mènent des recherches et plaident pour une gestion durable des écorégions brésiliennes, ont fait savoir que la déforestation augmentait dans l'État du Mato Grosso, contrairement à la précédente tendance d'une baisse des taux de déforestation.

GlobalVoicesonline.fr

Le Code Forestier

Le Code forestier proposé esquisse une « zone rurale consolidée » et contient beaucoup d'aspects controversés : rendre toutes les zones cultivées légales (en accordant l'amnistie à ceux qui sont responsables de ce qu'a engendré la déforestation ; réduire le nombre de zones riveraines ou en bord de fleuves à protéger (zones appelées *várzeas* et *igapós* en portugais) ; permettre l'occupation et l'utilisation de zones au-dessus de 1.800 mètres (lesquelles sont actuellement protégées) pour l'agriculture ; changer les paramètres de la Zone de protection permanente (APP) par de nouveaux statuts créés dans chaque État brésilien ; supprimer l'obligation d'une réserve naturelle dans les petites propriétés ; permettre de replanter des plantes exotiques dans les zones dégradées (au lieu des seules espèces d'origine) ; permettre de compenser une terre endommagée par une zone protégée ailleurs (par exemple, une zone endommagée dans la forêt Atlantique pourrait être compensée par une zone protégée dans le Cerrado) ; et ne plus rendre obligatoire la restauration des réserves naturelles endommagées sur les petites propriétés.

GlobalVoicesonline.fr

SOMALIE

La « *génération perdue* » de Mogadiscio

Pour la plupart des Somaliens, surtout ceux qui vivent dans la capitale Mogadiscio, la guerre et le chômage font partie intégrante de la vie. Plus de la moitié de la population est née après le renversement du régime de Mohamed Siad Barre, en 1991, qui a plongé le pays dans l'anarchie.

« *Ils n'ont rien connu d'autre que la guerre et la violence* », a dit à IRIN Ahmed Dini, un activiste de la société civile qui défend les intérêts des enfants et des jeunes, le 24 mai.

« *Ils n'ont jamais connu la stabilité ; ils ont été contraints de se déplacer à de multiples reprises et n'ont donc pas eu beaucoup d'occasions d'obtenir une éducation ou de gagner décemment leur vie* », a ajouté M. Dini.

Ils ont développé trois façons de survivre dans un tel environnement, a conclu M. Dini. « *Certains rejoignent les groupes de combattants ; d'autres trouvent du réconfort dans les drogues comme le khat et les narcotiques ; et d'autres encore entreprennent la périlleuse traversée vers l'Europe ou les États arabes du Golfe* ».

Les affrontements entre les insurgés d'Al-Shabab et les forces gouvernementales soutenues par la Mission de l'Union africaine en Somalie (AMISOM) se poursuivent à Mogadiscio. Selon des sources locales, les combats se sont intensifiés au cours de la dernière semaine.

D'après les estimations des Nations Unies, au moins 2,4 millions de Somaliens ont besoin d'aide dans l'ensemble du pays. Ce chiffre comprend les personnes déplacées à l'intérieur de leur propre pays (PDIP) qui vivent dans des zones contrôlées par Al-Shabab : 410.000 dans le corridor d'Afgoye, 15.200 dans le corridor de Balad (à 30 kilomètres au nord de Mogadiscio) et 55.000 à Dayniile, au nord-ouest de Mogadiscio.

ABDURASHID ABIKAR/AFP/Getty Images

Des enfants dansent devant un insurgé Al-Shabab.

Quelque 600.000 Somaliens se sont réfugiés dans les pays voisins.

D'après M. Dini, si le conflit n'est pas bientôt réglé, cette génération et les suivantes « *seront perdues à jamais, s'il n'est pas déjà trop tard* ».

Il a dit à IRIN : « *Si nous ne trouvons pas une solution au problème des jeunes, les problèmes de la Somalie risquent de persister pendant les 20 années à venir* ».

Des groupes de la société civile comme celui de M. Dini tentent d'aider les jeunes, mais, signale-t-il, « *nos efforts sont comme une goutte d'eau dans l'océan. Les jeunes sont trop nombreux, ils ont trop de problèmes et nous n'avons pas beaucoup de ressources* ».

Adolescence perdue

Abdi Ahmed, âgé de 19 ans, n'est jamais allé à l'école et n'a jamais fait quoi que ce soit comme un adolescent normal.

« *Mon père a été assassiné quand j'avais sept ans ; ma mère n'avait pas les moyens de m'envoyer à l'école et de nous nourrir en même temps* », a dit M. Ahmed à IRIN.

À l'âge de 15 ans, M. Ahmed a occupé son premier emploi. Il faisait partie d'un groupe de bandits armés qui travaillaient pour un membre d'un clan. « *J'ai tenu une arme à feu pour la première fois à 15 ans ; c'est la seule chose que je sais faire* ».

M. Ahmed a failli mourir lorsque le véhicule blindé dans lequel il se trouvait a été pris dans une embuscade qui a fait trois morts parmi ses collègues. Il a été blessé, ainsi que deux autres personnes.

« *J'ai pris cet emploi parce que c'était la seule chose que je pouvais faire* », a-t-il dit.

> « Pour eux, la violence est un passe-temps, un sport. C'est la seule chose qu'ils ont connue depuis qu'ils sont venus au monde. »

« *Si d'autres occasions d'aider ma mère se présentent, je ne vais pas les laisser passer* ».

M. Ahmed a perdu son emploi parce que l'homme pour qui il travaillait ne pouvait plus le payer. « *Je ne sais pas ce qui m'attend, mais si je dois me fier à ma vie jusqu'à présent, je suis certain de reprendre les armes un jour ou l'autre* ».

Faire le pari de l'émigration

Un autre jeune homme, Mohamed Dini Ali, âgé de 20 ans, a perdu son père pendant la guerre civile alors qu'il n'avait que 12 ans. Sa famille a malgré tout réussi à lui faire terminer ses études secondaires, qu'il a complétées en 2009.

M. Ali n'a cependant pas eu la chance d'aller à l'université et il a décidé de quitter le pays. Début 2010, il s'est rendu à Bosasso, dans la région autonome autoproclamée du Puntland, au nord-est de la Somalie, et a pris un bateau pour atteindre les pays du Golfe.

« *Je suis d'abord allé au Yémen et ensuite en Arabie saoudite, mais j'ai été renvoyé à Mogadiscio* », a dit M. Ali. « *Comme il n'y avait pas de travail ici, j'avais le choix de rejoindre les groupes de miliciens ou d'émigrer. J'ai choisi de partir* ».

Selon M. Ali, en Somalie, même si vous ne faites partie d'aucun groupe de combattants, « *vous pouvez être accusé d'appartenir à l'un ou l'autre de ces groupes ; il n'est pas facile d'être jeune en Somalie, en particulier à Mogadiscio* ».

M. Ali a dit qu'il avait l'intention d'émigrer à nouveau. « *La seule autre option est de rejoindre un groupe de miliciens, et je ne veux pas faire ça* ».

Salado Adow, âgée de 39 ans, est la mère d'un adolescent de 15 ans qui a été recruté par un groupe de combattants.

« *J'ai réussi à l'en faire sortir à trois reprises, mais ils sont revenus le chercher* », a-t-elle dit à IRIN.

Mme Adow a dit que son fils risquait de grandir dans un environnement violent.

« *Je ne peux pas les blâmer [les jeunes] ; ils n'ont pas d'autres options », a-t-elle dit. « Pour eux, la violence est un passe-temps, un sport. C'est la seule chose qu'ils ont connue depuis qu'ils sont venus au monde. Je prie pour que la violence cesse et ne me prenne pas un autre enfant* ».

« *J'ai toujours espoir de le ramener* ».

Irin News

Programme Franco-Chinois d'Affaires Internationales

ICD, "FAITES LA DIFFÉRENCE"

Devenez expert des échanges avec la Chine

- **Années 1 et 2 : ICD** (Paris)
  Apprentissage intensif du mandarin
  Séminaires d'été
- **Années 3 et 4 : Université de Fudan** (Shanghaï)
- **Année 5 : ICD** (Paris)
- **dont 12 mois de stage en France et en Asie**
- **Double reconnaissance**
  Diplôme visé Bac+5 par le Ministère de l'enseignement supérieur et de la recherche
  Certificat de spécialisation en Affaires Internationales, délivré par le Département d'Économie de l'Université de Fudan

Contact : Serge GUARINO 01 44 84 30 56 - sguarino@groupe-igs.fr

ICD INTERNATIONAL BUSINESS SCHOOL

Diplôme visé BAC+5 par le Ministère de l'enseignement supérieur et de la recherche

www.icd-ecoles.com

Ebb&Flow - 2010 - Établissement d'enseignement supérieur technique privé

Où trouver La Grande Époque à Paris ?

Quelques adresses :

Hôtel Mansart, 5 rue des Capucines, 75001 Paris
Théâtre Le Dejazet, 41, boulevard du Temple, 75003 Paris
Boulangerie Vitry d'Aubigny, 133, rue Sèvres, 75006 Paris
Brasserie Lutetia, 23, rue de Sèvres, 75006 Paris
Les Deux Magots, 6, place Saint-Germain des Prés, 75006 Paris
Café de Flore, 172, boulevard Saint-Germain, 75006 Paris
Le Bonaparte, 42, rue Bonaparte, 75006 Paris
Restaurant François Coppée, 1, boulevard du Montparnasse, 75006 Paris
Boulangerie Délices de Sèvres, 70, rue de Sèvres, 75007 Paris
Boulangerie Malo, 54, rue de Sèvres, 75007 Paris
Les Vins du Terroir, 34, avenue Duquesne, 75007 Paris
Le Concorde, 239, boulevard Saint-Germain, 75007 Paris
À La Dauphine, 237, boulevard Saint-Germain, 75007 Paris
Café Le Bourbon, place du Palais Bourbon, 75007 Paris
Hotel Fouquet's Barrière, 46 avenue George V, 75008 Paris
Plaza Athenee, 25 Avenue Montaigne, 75008 Paris
Le Paris London, 16, place de la Madeleine, 75008 Paris
Restaurant Hédiard, 21, place de la Madeleine, 75008 Paris
La Grande Époque, 83, rue du Château des Rentiers, 75013 Paris
Maroquinerie Mozart, 13, avenue Mozart, 75016 Paris

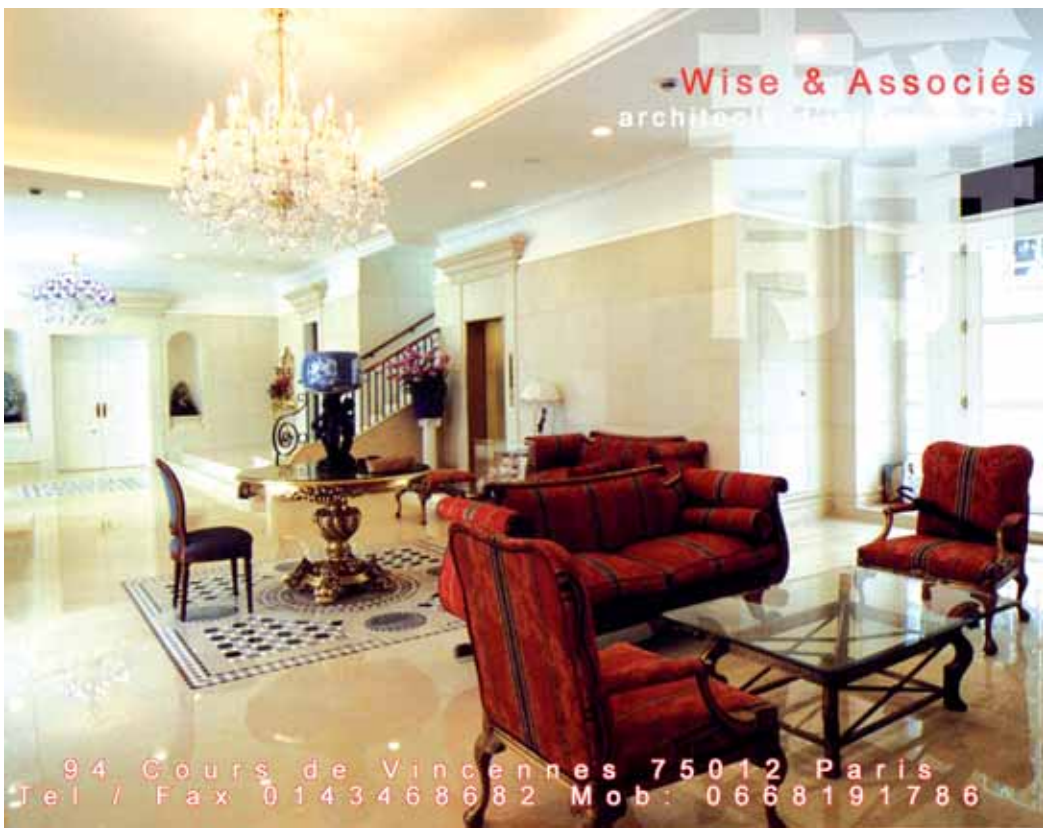

Géopolitique du cyberespace : quelle stratégie adopter en matière de cyber-sécurité ?

Suite de la première page

Les États-Unis sont clairement en avance sur le reste du monde en matière de stratégie du cyberespace, comme le montre le rapport du Département d'État qui s'articule autour de trois axes : construire une politique en matière de cyberespace, en envisager le futur et en définir les priorités politiques. Les États-Unis ont intégré dans leur politique la dimension cybernétique qui touche aussi bien les secteurs économique que diplomatique et militaire.

Le rapport commence par rappeler qu'un tiers de la population mondiale utilise aujourd'hui internet, aidée par plus de quatre milliards d'appareils sans-fil. Ce formidable développement n'a pu se faire que parce que les principes d' « *ouverture et d'interopérabilité* » ont été respectés. La politique américaine du cyberespace repose sur « *la croyance que les NTIC représentent un potentiel immense pour la nation américaine, et pour le monde* ». Le cyberespace est vu comme un moyen d'enrichissement individuel, d'accélérateur économique pour les entreprises mais également comme un « marché global des idées », où les valeurs américaines pourraient plus rapidement se propager. Trois concepts doivent être pris en compte pour un cyberespace sûr : le respect des droits fondamentaux, la vie privée et la libre circulation de l'information. Revendiqués à plusieurs reprises, ils ne représentent pourtant pas la réalité. Le *Patriot Act* mis en place sous Bush confère aux autorités policières et judiciaires de très nombreux et puissants pouvoirs en matière de cybercriminalité qui outrepassent le respect de la vie privée. De même, la France avec la loi Hadopi possède des outils de contrôle parmi les plus sophistiqués au monde qui peuvent s'apparenter à une censure de l'internet.

Les États-Unis perçoivent le futur du cyberespace comme le lieu absolu des échanges et des associations, aussi bien privées / publiques qu'interétatiques, la stratégie étant que plus il y aura d'États qui travailleront ensemble, moins la cybercriminalité sera forte. C'est ainsi que la Silicon Valley et le Département d'État sont désormais associés à la diplomatie américaine et forment des « délégations technologiques », baptisées tech.d. L'objectif final est donc de créer une « *toile de partenariats à tous les niveaux* » afin que les normes futures en matière de cyber-sécurité soient applicables par tous. Les États-Unis entendent bien sûr en conserver le leadership et se proposent même d'aider les États incapables d'avoir un cyberespace sûr. En effet, il suffit d'un État « faible » pour qu'un cyber-crime soit commis. Le principe d'interopérabilité, affirmé par 174 nations lors du sommet mondial de Tunis (2005), est l'outil majeur de cette influence mondiale, à même d'éviter l'internet fragmenté qui tend à se mettre en place (systèmes alternatifs mis en place en Asie par exemple).

KHALED DESOUKI/AFP/Getty Images

Une manifestante au Caire.

Conscients de la nécessité d'agir vite, les États-Unis entendent mener une intense campagne de *lobbying* lors des grands sommets qui s'annoncent : Union africaine, OSCE, OCDE, G8… Les principes de libre-échange (qui permettent l'innovation technologique), de propriété intellectuelle et de primauté des standards techniques sécurisés seront mis sur la table des négociations. Nul doute que ces dernières seront plus que délicates à mener et ce pour plusieurs raisons :

– Les États-Unis prônent le bilatéralisme et le multilatéralisme dans leurs échanges mais de façon inégale, le partage d'informations étant toujours défavorable aux partenaires.

– Les États-Unis encouragent l'accès aux logiciels libres (modifiables et interopérables), alors qu'Apple et Microsoft, sociétés américaines, ont des écosystèmes très verrouillés.

– Le cyberespace pose la question des frontières qui sont abolies, de l'ingérence possible et de savoir qui fixe les normes en matière de cyber sécurité dans la mesure où un consensus semble délicat.

– Internet est devenu un outil de diplomatie certain, voire de guerre, à l'instar des attaques cybernétiques menées contre des systèmes informatiques (France, Allemagne, Iran…). Il est très difficile de repérer le commanditaire exact d'une utilisation criminelle du cyberespace et le rapport ne propose aucune solution concrète.

– Les États-Unis entendent mener une diplomatie du cyberespace très active, revendiquant clairement l'intervention lorsque les principes de liberté d'expression ne sont pas respectés.

Ce dernier point fera débat car il interfère directement dans le rôle de l'État concerné qui voit son autorité remise en question et ses moyens d'action entravés. Les révoltes qui se poursuivent dans le Monde arabe permettront de voir si les États-Unis mettent réellement en pratique leur stratégie ou s'ils se bornent à des menaces.

En vérité, pour assurer un équilibre entre respect des individus et des souverainetés nationales, pour créer un lieu de sécurité et de confiance, le cyberespace devrait faire l'objet d'une supra gouvernance.

Maxime Pinard
AffairesStrategiques.info

PUBLICITÉ FRANCE

L'ancien Premier ministre ukrainien face à la justice

Kiev, Ukraine — L'ancien Premier ministre ukrainien et égérie de la « révolution orange », Ioulia Timochenko, est poursuivie pour abus de pouvoir et obstruction de la justice, dernière étape de la chute d'une icône controversée qui pourrait prochainement être arrêtée et emprisonnée.

Le Parti Batkivshchyna, qu'elle dirige, a expliqué que Mme Timochenko a passé huit heures dans le bureau du procureur, dans une pièce gardée par une dizaine de policiers cagoulés. « *Quand je suis arrivée dans le bureau du procureur, j'ai vu qu'une procédure de mise en détention avait été commencée. Toutes les entrées étaient bloquées par les forces de sécurité et je ne pouvais communiquer avec l'extérieur car nos téléphones ont été coupés. On m'a dit que je serais arrêtée le jour même* », explique-t'elle dans une interview télévisée.

La tension a rapidement grimpé autour du bureau du procureur, devant lequel son mari, ses alliés politiques et ses avocats, s'étaient rassemblés. Mme Timochenko est finalement sortie libre, ce qui lui a permis d'appuyer publiquement sa ligne de défense selon laquelle les charges contre elle sont politiquement motivées et liées au soutien récemment obtenu par des ambassadeurs de l'Union européenne.

Depuis la victoire du pro-russe Victor Ianoukovitch aux élections présidentielles de 2010, Timochenko et plusieurs de ses anciens alliés sont poursuivis au pénal. L'ancienne dame de fer de l'Ukraine pourrait également être poursuivie pour l'accord gazier signé avec la Russie en 2009, dont les termes sont largement favorables au camp russe et font passer l'Ukraine d'une situation privilégiée pour ses approvisionnements en gaz à une situation où celui-ci est plus cher que dans certains pays européens.

Depuis décembre 2010, Mme Timochenko est assignée à résidence. Les procureurs l'accusent d'avoir détourné l'argent gagné en vendant des « quotas CO2 » au Japon, ainsi que lors de l'attribution du marché des véhicules d'urgence des hôpitaux de province.

Iouri Lutsenko, son ancien ministre de l'Intérieur, est en détention pour abus de pouvoir et détournement de fonds publics, et son ancien ministre de l'environnement, Georgy Filipchouk, est visé par une enquête criminelle. Bogdan Danylychyn, ancien ministre de l'Économie, a lui jugé plus prudent de fuir l'Ukraine pour demander l'asile politique à la République Tchèque.

Si ce n'est pas un règlement de comptes, cela en a tout l'air : Le président Ianoukovitch, premier Ministre de 2002 à 2004, a été écarté de la présidence par la Révolution Orange de 2004 et n'a pu reprendre place au gouvernement que du fait des dissensions entre Mme Timochenko et le président Viktor Iouchtchenko. Lors des élections présidentielles de 2010 où il arrive en tête au premier tour, Madame Timochenko refuse de débattre avec lui en le qualifiant de « *candidat de la mafia* ».

Toujours offensive, Mme Timochenko poursuit aujourd'hui - devant la justice américaine - Dmytro Firtash, un homme d'affaires proche de Ianoukovitch et spécialiste du secteur gazier, pour racket et violations des droits de l'homme.

Andrey Volkov

SERGEI SUPINSKY/AFP/Getty Images

Ioulia Timochenko dans sa résidence surveillée à Kiev.

Des fermes privées pour nourrir les apparatchiks du système

Si certains journaux et articles de presse ont révélé la série récente de scandales alimentaires - brioches contaminées dans les rayons des supermarchés, germes de soja contenant des additifs alimentaires prohibés - l'un d'entre eux est allé plus loin dans son enquête. Dans son édition du 5 mai, le *Southern Weekly* raconte les pratiques d'exploitation de fermes privées du Parti communiste chinois sur plusieurs décennies, afin de garantir aux fonctionnaires de haut rang des légumes et de la viande sains et en abondance alors même que l'approvisionnement de la population en nourriture est compromis. Chaque étape de la croissance des fruits et légumes des responsables du Parti est scrutée avec attention pour s'assurer qu'ils sont exempts de polluants et sans risque pour la santé.

À cause des nombreux scandales alimentaires récents, les Chinois sont devenus inquiets au sujet de leur nourriture. Au nombre de leurs préoccupations quotidiennes, les révélations sur le lait en poudre frelaté, la poudre de viande maigre et les brioches contaminées. Installé dans le district Shunyi de Pékin (précisément à Wangjiachang dans la province de Liqiao), « *la Ferme des légumes et le Club de Loisir des Douanes de Pékin* » fournit exclusivement les fonctionnaires des douanes de Pékin en légumes. La ferme dispose d'une superficie de 13,35 hectares et est entourée d'une clôture de deux mètres de haut et surveillée par cinq gardes.

Seuls des engrais biologiques et des pesticides biologiques y sont utilisés. Des formations publiques et un centre de tests dans la province de Guangdong ont été un signe avant-coureur dans la mise en place de ces fermes privées d'approvisionnement en nourriture. Depuis une décennie elles ont commencé par l'embauche de villageois locaux pour qu'ils plantent des légumes, élèvent des porcs, du poisson, des poulets et des canards dans le centre de la région.

AFP

Un étal de fruits et légumes sur un marché.

Un habitant de Pékin a parlé à la télévision New Tang Dynasty (NTD) d'une ferme semblable dans le Hebei, destinée au ministère de l'Éducation de Pékin. « *Ils ont tout ce qu'il faut, du poisson, des légumes, tout est fait par leurs propres hommes. Les fonctionnaires du département se partagent les produits alimentaires, et c'est cela qu'ils mangent* ».

Un journaliste du *Southern Weekly* a téléphoné aux 103 fournisseurs de « produits bio » pour les Jeux Olympiques de Pékin 2008, et s'est rendu compte que beaucoup d'entre eux entretenaient toujours d'étroites relations avec les organismes gouvernementaux. Ces fermes privées d'approvisionnement alimentaires existent partout en Chine. Les aliments de haute qualité sont vendus en gros aux gouvernements locaux, aux services alimentaires, aux services de l'agriculture et à d'autres ministères. D'après le *Southern Weekly*, le consommateur moyen n'a pas accès à ces aliments de qualité provenant de l'approvisionnement privé.

Un adulte consomme entre 80 et 90 additifs différents par jour

Pratiquement 90 % des aliments vendus en Chine contiennent des additifs dont il existe 2.000 types. *Le Quotidien du Peuple* du 9 mai révèle qu'un adulte consomme entre 80 et 90 additifs différents par jour. Selon Zhou Qing, écrivain chinois installé en Allemagne, les scandales alimentaires révélés par les médias chinois et par le Web ne sont que la pointe de l'iceberg. En 2004, Zhou a écrit un ouvrage sur la sécurité alimentaire en Chine. Dans un article pour Radio Free Asia, il dit que les Chinois n'ont confiance en aucun industriel de l'agro-alimentaire parce que le régime cache délibérément la vérité et interdit aux médias d'annoncer les mauvaises nouvelles.

Malgré les récents scandales alimentaires, le responsable de la Sécurité Alimentaire en Chine, Zhang Yong a déclaré que la situation générale de la sécurité alimentaire était bonne en Chine. La déclaration de Zhang selon laquelle la nourriture est saine en Chine a été décriée par les internautes chinois. Les « fermes privées d'approvisionnement alimentaire » ont indigné beaucoup de Chinois, rapporte le *Southern Weekly*.

Le *Southern Metropolitan* déclarait le 7 mai, que pour les 90 ans du Parti communiste chinois, le Conseil d'État pourrait interdire tous les articles parlant d'aliments contaminés. L'article sur « l'Agriculture modérée » du *Southern Metropolitan*, n'est déjà plus facilement accessible sur le web, à moins de fouiller dans les recoins du réseau. Un habitant de Shanghai s'est confié à la radio Sound of Hope : « *Toute notre alimentation est contaminée par des substances toxiques. Un voisin m'a raconté que sa fille en classe de maternelle a les seins qui poussent ! Et ils ne savent même pas quel aliment est en cause* ». « *Vous ne pouvez même pas l'empêcher. Les légumes sont tout simplement bourrés d'engrais chimiques et de pesticides* ».

Selon Qing Yuan, un correspondant de *The Epoch Times*, cet « *approvisionnement alimentaire privé aura des conséquences désastreuses* ». « *Ces services gouvernementaux qui ont le pouvoir et l'autorité se soucieront encore moins de la sécurité alimentaire. Tant qu'ils ont leur propre approvisionnement, ils ne vont pas s'en faire pour la santé des autres* ».

Sophia Fang

Les médias chinois ignorent l'appel de Wen Jiabao à une « réforme politique »

Le Premier ministre chinois Wen Jiabao a lancé un autre appel pour une réforme politique et judiciaire lors de sa visite de deux jours en Malaisie fin avril — mais, comme dans le passé, les médias d'État chinois n'en ont pas fait l'écho. Suite à cette rencontre, les reportages des porte-paroles du parti communiste, de l'agence d'information Xinhua, CCTV, et le *Quotidien du peuple*, se sont focalisés sur la coopération économique et stratégique entre Pékin et Kuala Lumpur, et non sur les commentaires improvisés de Wen.

À Kuala Lumpur, Wen s'est exprimé devant des membres de l'ambassade chinoise, des représentants d'entreprises d'État, la communauté chinoise locale et les étudiants chinois en Malaisie. Le Premier ministre chinois a déclaré que la Chine devait mener des réformes politiques, économiques et judiciaires, de façon à ce que « *chaque personne, chaque organisation soit traitée également devant la loi. Ceci inclut que chaque institut ou organisation doit suivre le principe d'équité. Ainsi seulement les fonctionnaires soutenus par le peuple doivent être choisis.*»

Feng Li/Getty Images

Wen Jiabao, Premier ministre chinois.

Depuis un discours d'août 2010, prononcé à Shenzhen, marquant le trentième anniversaire de la zone économique spéciale de cette ville, Wen Jiabao a appelé à une réforme politique, en onze occasions différentes. Ses remarques ont été très peu couvertes par les médias chinois contrôlés par le Parti. Malgré cela, l'allocution de Wen à Shenzhen n'a pas été sans effet. Le *Quotidien de Guangming* de Pékin a soulevé la question, la considérant comme une confrontation entre la démocratie « socialiste » et la démocratie « capitaliste ».

Le *Quotidien du sud*, journal dirigé par l'organisation du Parti de la province de Guangdong, a publié des éditoriaux en soutien à la réforme politique. En conséquence, le *Bulletin moderne de Nanjing* de la province de Jiangsu et le *Morning Herald* de Xiaoxiang dans la province de Hunan ont brisé les rangs et soutenu Wen.

Le *Bulletin moderne de Nanjing* a publié une pleine page d'articles appelant à une réforme politique sous le titre : « *Wen Jiabao parle de réformes politiques lors d'un entretien avec CNN.* » Beaucoup ont vu ceci comme une attaque contre le Parti, lancée par une faction « réformiste ». Pan Xiaotao, observateur vétéran chinois et commentateur à Hong Kong, pense que Wen se préoccupe de faire passer ses idéaux, alors que son mandat de Premier ministre approche de son terme.

Cependant, Pan considère Wen comme une voix solitaire au sein du parti communiste chinois (PCC). Wen s'est exprimé à plusieurs reprises sur une réforme politique, mais aucun des dirigeants du PCC ne l'a publiquement soutenu ou n'a exprimé son accord. Le point de vue de Wen a été plutôt ouvertement réfuté dans des éditoriaux froidement écrits dans le *Quotidien du Peuple*.

Selon Jin Zhong, rédacteur en chef du magazine *Open*, basé à Hong Kong, il ne s'agit pas pour Wen d'un simple spectacle politique ou d'une approche du bout des lèvres, mais cela indique plutôt une ligne de scission au sein du parti communiste.

Luo Ya

Des villageois désespérés demandent au Falun Gong de les aider

Les habitants d'un village de la province du Jiangsu et des membres non décideurs du parti communiste, ont fait un choix inhabituel en cherchant à s'abriter des démolitions forcées.

Après des années de confiscation de terres, de harcèlements et d'autres mauvais traitements des responsables locaux, un petit groupe s'est rassemblé pour adresser une lettre à Li Hongzhi, le fondateur de Falun Dafa, une discipline spirituelle qui est persécutée en Chine depuis 1999, pour lui demander de l'aide.

Cette lettre se réfère à la croyance traditionnelle chinoise de la rétribution, selon laquelle une personne qui cause du tort à autrui devra en payer le prix. Les villageois espèrent que ces fonctionnaires qui les ont tourmentés auront cette rétribution.

Des centaines de personnes du village de Luzhuang, dans le canton de Guanyun, dans la province du Jiangsu, ont été soumis à des démolitions forcées par l'administration du canton et par des investisseurs depuis 2002, selon leurs témoignages. Après que leurs terres et leurs maisons leur ont été confisquées, les villageois ont fait appel mais ont été détenus, envoyés en camps de travaux ou persécutés d'une façon ou d'une autre, ont-ils ajoutés.

Le matin du 13 mai, une autre démolition forcée a eu lieu dans le village et s'est conclue par le décès d'au moins un habitant. Les habitants ont confié au journaliste de *The Epoch Times* que Lu Zengluo, un habitant du village, avait été battu à mort par l'équipe de démolition, composée de gros bras et de membres des gangs engagés par les promoteurs. Ensuite, pour effacer toutes les preuves, le groupe a mis le feu à une réserve d'essence et provoqué un grand incendie.

Pour montrer le sérieux avec lequel le Parti communiste considère l'incident, les responsables locaux de la propagande ont publié une réfutation de l'histoire du villageois. Les autorités ont déclaré que Lu s'était lui-même immolé avec de l'essence. Ce genre d'immolation survient parfois lorsque des propriétaires désespérés qui n'ont plus rien à perdre se battent contre les violentes campagnes d'éviction organisées par l'administration.

Le 14 mai, le jour suivant l'incident, les habitants de la région, furieux de ce qui s'était passé, ont cherché à prouver l'authenticité de leur version des faits et ont posté sur Internet des images horribles de la scène mortelle. Ils ont écrit qu'ils espéraient que les médias outre-mer publient sur cette affaire. En même temps, ils ont attiré l'attention sur la lettre qu'ils ont envoyée à M. Li Hongzhi le 24 avril. Celle-ci a été publiée sur le site dissident Boxun.

Jointe à cette lettre, se trouve une déclaration collective de démission du parti communiste chinois datée du 8 décembre 2007.

Les villageois ont expliqué que depuis mars 2010, quatre habitants ont attenté à leur vie en buvant des pesticides en guise de protestation contre les démolitions forcées. Certaines familles ont vu l'eau et l'électricité coupées et des routes bloquées, alors que d'autres ont été détenues par la police.

Yang Minde

Hong Kong : le lavage de cerveau éducatif

Le Bureau d'Éducation de Hong Kong projette de rendre obligatoire l'éducation patriotique pour les élèves des écoles primaires et secondaires.

L'objectif du programme d'éducation morale et nationale est de bâtir « *une harmonie, une identité et une unité nationale entre les individus* », d'aider les élèves à « *développer un sentiment d'appartenance à la patrie* », de « *supporter les équipes sportives nationales* » et d'« *apprécier la culture chinoise* ». Ce projet, cependant, a suscité dans la société des craintes de lavage de cerveau politique.

Comme pour accomplir la prophétie, le directeur du Service de la Publicité, de la Culture et des Sports du Bureau de liaison du Gouvernement populaire de Hong-Kong, Hao Tie-chuan, a écrit, le 8 mai 2011, sur le microblog Sina que « *le lavage de cerveau* » est une pratique courante dans les systèmes éducatifs occidentaux :

« *Certaines personnes affirment que l'éducation morale et nationale au primaire et au secondaire à Hong-Kong est un "lavage de cerveau", si vous regardez les systèmes éducatifs de pays occidentaux comme les États-Unis et la France, un tel "lavage de cerveau" est une nécessité et une norme internationale. Certains affirment qu'il est nécessaire de développer un esprit critique chez les enfants du primaire et du secondaire mais la pratique courante dans la société internationale est de cultiver une conscience critique dans l'enseignement supérieur, non au niveau du primaire et du secondaire ; certains affirment que l'éducation morale et nationale ne devrait pas [apprendre aux élèves] à obéir au gouvernement central, mais cela répondrait-il encore aux buts de l'éducation nationale ?* »

SAMANTHA SIN/AFP/Getty Images

Des élèves d'une école primaire à Hong Kong.

Réponses à la théorie du « *lavage de cerveau* » de Hao

Le commentaire de Hao a été largement rapporté dans les grands médias, sur Facebook et d'autres plateformes de médias sociaux du 9 au 11 mai. De plus, beaucoup d'internautes qui ont visité le microblog de Hao afin d'y laisser des commentaires ont tout simplement découvert que la plupart des commentaires critiques avaient été supprimés. De nombreux internautes dont l'auteur de ce billet ont fait remarquer qu'on leur avait bloqué la possibilité de faire des commentaires sur le microblog de Hao. Voici ci-dessous une capture d'écran de l'échec de l'auteur lorsqu'il a voulu, le 11 mai 2011, commenter la « *remarque sur le lavage de cerveau* » de Hao :

« Johnson *: Voici les propos typiques d'un ignorant. Si vous êtes une personne instruite, votre culpabilité est plus grande. Les sociétés occidentales ont une éducation tout à la fois citoyenne et nationale. Cette prétendue éducation nationale doit développer chez les individus un sentiment d'identification avec l'Histoire et la Constitution d'un pays, ce qui restreint le pouvoir des élus au gouvernement. La conscience fait partie de la nature humaine et l'éducation citoyenne doit nous apprendre comment nous comporter dans une société.* »

« CLPRO *: Avez-vous une conscience ?!!! Voulez-vous rendre les gens fous ? Les gens devraient aimer leur pays de tout leur coeur, avez-vous besoin de faire cela ? Pourquoi les Français aiment-ils leur pays ? En raison de leurs valeurs : liberté, égalité et fraternité. Pourquoi les Américains aiment-ils leur pays ? En raison de leur amour de la liberté et de la diversité. Pourquoi les Chinois n'aiment-ils pas leur pays ? En raison du système politique corrompu, de l'échec de l'enseignement et de la bureaucratie. Réveillez-vous ! Un pays vraiment puissant n'a pas besoin de l'Éducation nationale pour rendre les gens fiers de lui.* »

Comment laver le cerveau des enfants?

Quel serait exactement le programme mis en oeuvre à Hong-Kong ? Sam Ng a étudié le document consultatif et a expliqué le processus de lavage de cerveau :

« *Dans la méthode d'enseignement pour "Acclamer notre équipe nationale"* », il a été demandé aux élèves de se souvenir de la scène lorsque l'équipe olympique chinoise reçoit un prix sur l'estrade avec l'hymne nationale en musique de fond. Le professeur doit demander aux élèves de parler de leurs sentiments. Une note pédagogique indique : « *Si le professeur remarque que des élèves n'éprouvent pas de sentiments forts pour la nation, ne les critiquez pas, acceptez leur exposé mais demandez-leur de réfléchir à leurs réactions* ». Comment réfléchir ? En se repentant face à un mur tel un moine bouddhiste ? Ou en rédigeant un compte-rendu pour exprimer sa repentance ? Voici un autre exemple de la méthode d'enseignement relative à « *J'apprends comment chanter l'hymne national* ». Après avoir écouté et chanté à haute voix l'hymne national, le professeur doit demander à l'élève : « *Lève-toi, s'il te plaît, donne à haute voix le nom de deux des guides spirituels de la nation* ». Puis, « *Dis à haute voix, s'il te plaît : "Je me sens heureux d'être Chinois"* ». Le programme continue d'exiger des élèves qu'ils parlent à haute voix.

Bien que les élèves n'aient pas besoin de passer un examen, ils doivent passer une série d'évaluations : « *Le programme présente un plan d'évaluation, les parents doivent évaluer leurs enfants et les élèves doivent s'évaluer mutuellement. Le bulletin d'évaluation consiste en une échelle indexée* ».

GlobalVoicesonline.fr

NEUF COMMENTAIRES

9 5 926 493 Chinois ont démissionné du Parti après avoir lu les *Neuf commentaires sur le Parti Communiste.* Ce mouvement de démissions reste pour le peuple un moyen d'expression non violent, apolitique et sans précédent dans la société chinoise.
La Grande Époque publie un extrait traduit de cette série éditoriale chinoise dans chacun de ses numéros.

Neuvième commentaire

La ruse – de la fausse résistance à l'invasion japonaise à la lutte anti-terrorisme frauduleuse

Le Parti communiste chinois (PCC) a toujours prétendu avoir mené le peuple chinois à la victoire face aux envahisseurs japonais. Cependant des archives historiques abondent sur le fait que le PCC a intentionnellement évité les batailles dans la guerre sino-japonaise. Le PCC a en fait retardé les efforts anti-japonais en profitant de l'opportunité de l'implication du KMT dans la guerre pour accroître son propre pouvoir.

Les seules grandes batailles menées par le PCC ont été la bataille du col de Pingxing et la bataille des Cent régiments. Dans la bataille du col de Pingxing, le PCC n'était pas la force motrice ou prédominante de cette bataille qu'il ne dirigeait pas. Au contraire, les troupes du PCC ont simplement tendu une embuscade à l'armée de réserve japonaise. Pour la bataille des Cent régiments, on croyait à l'intérieur du PCC que la participation à cette bataille violait les règles stratégiques du Parti central. Après ces deux batailles, Mao et ses armées du PCC ne se sont engagés dans aucune bataille importante, ni n'ont produit de héros de guerre sino-japonais comme Dong Cunrui pendant la guerre contre le KMT en 1948 et Huang Jiguang pendant la guerre de Corée. Seulement un petit nombre de hauts commandants militaires du PCC sont morts sur le champ de la bataille anti-japonaise. Aujourd'hui encore, le PCC n'ose pas publier de statistiques sur ses blessés pendant la guerre sino-japonaise pas plus qu'on ne trouve sur le vaste territoire chinois beaucoup de monuments à la mémoire des héros du PCC dans la guerre sino-japonaise.

À l'époque, le PCC a mis en place un « *gouvernement des régions frontalières* » dans les provinces de Shaanxi, de Gansu et de Ningxia, loin des champs de batailles. En utilisant la nomenclature actuelle, le PCC menait « *un pays deux systèmes* » ou « *deux Chine* » dans la Chine. Si les commandants du PCC ne manquaient pas d'ardeur pour résister aux Japonais, les hauts fonctionnaires n'ont pas été sincères dans la lutte pendant la guerre sino-japonaise. Au lieu de cela, ils ont pris des mesures pour protéger leurs ressources et utiliser la guerre comme une opportunité pour se renforcer eux-mêmes. Lorsque la Chine et le Japon ont repris leurs relations diplomatiques en 1972, Mao Tse Toung a révélé au Premier ministre japonais Kakuei Tanaka que le PCC avait à remercier le Japon car sans la guerre sino-japonaise, le PCC ne serait jamais monté au pouvoir en Chine.

Ceci est la vérité en ce qui concerne la fausse revendication du PCC selon laquelle il aurait conduit le peuple chinois à résister pendant les huit années de guerre contre les Japonais et à finalement obtenir la victoire.

Plus d'un demi-siècle plus tard, suite à l'attaque terroriste du 11 septembre sur le sol des États-Unis, l'effort anti-terroriste mondial est devenu le centre d'attention générale. Le PCC une fois de plus a recouru à une stratégie mensongère similaire à celle qui a été déployée pendant la guerre anti-japonaise. Il a utilisé de prétendues réformes anti-terroristes pour étiqueter comme terroristes de nombreux croyants, dissidents et groupes engagés dans des conflits territoriaux et ethniques. Sous couvert de se joindre à la lutte anti-terroriste mondiale, le PCC a lancé de violentes répressions.

Le 27 septembre 2004, l'agence Xinhua News a cité le journal *Xinjing* en disant que Pékin allait probablement établir le premier bureau anti-terroriste dans toutes les provinces et villes de Chine. Beaucoup de médias étrangers pro-PCC ont mis en gros titres que « *le bureau 610 s'associait aux efforts anti-terroristes* », (le « Bureau 610 » est un réseau mis en place spécialement pour persécuter les pratiquants de Falun Gong), en affirmant que le bureau anti-terroriste se concentrerait sur l'attaque « *d'organisations terroristes* », dont le Falun Gong.

Le PCC colle l'étiquette de « *terroristes* » sur des gens qui n'ont aucune arme, restent non-violents face aux coups et aux insultes et vont pacifiquement faire appel pour leur droit de croyance. Tirant avantage du climat anti-terroriste, le PCC a mobilisé sa « *force spéciale anti-terroriste* » armée jusqu'aux dents pour augmenter la répression de ce groupe sans défense et pacifique. De plus, il a pris l'excuse de la lutte anti-terroriste pour échapper à l'attention internationale et à la condamnation de sa persécution du Falun Gong. Les différents types de mensonges utilisés aujourd'hui ne diffèrent pas de ceux que le PCC a utilisés pendant la guerre sino-japonaise et sont une manière honteuse de traiter une affaire aussi sérieuse que les efforts anti-terroristes mondiaux.

Pour en savoir plus :
Les neuf commentaires sur *www.lagrandeepoque.com*

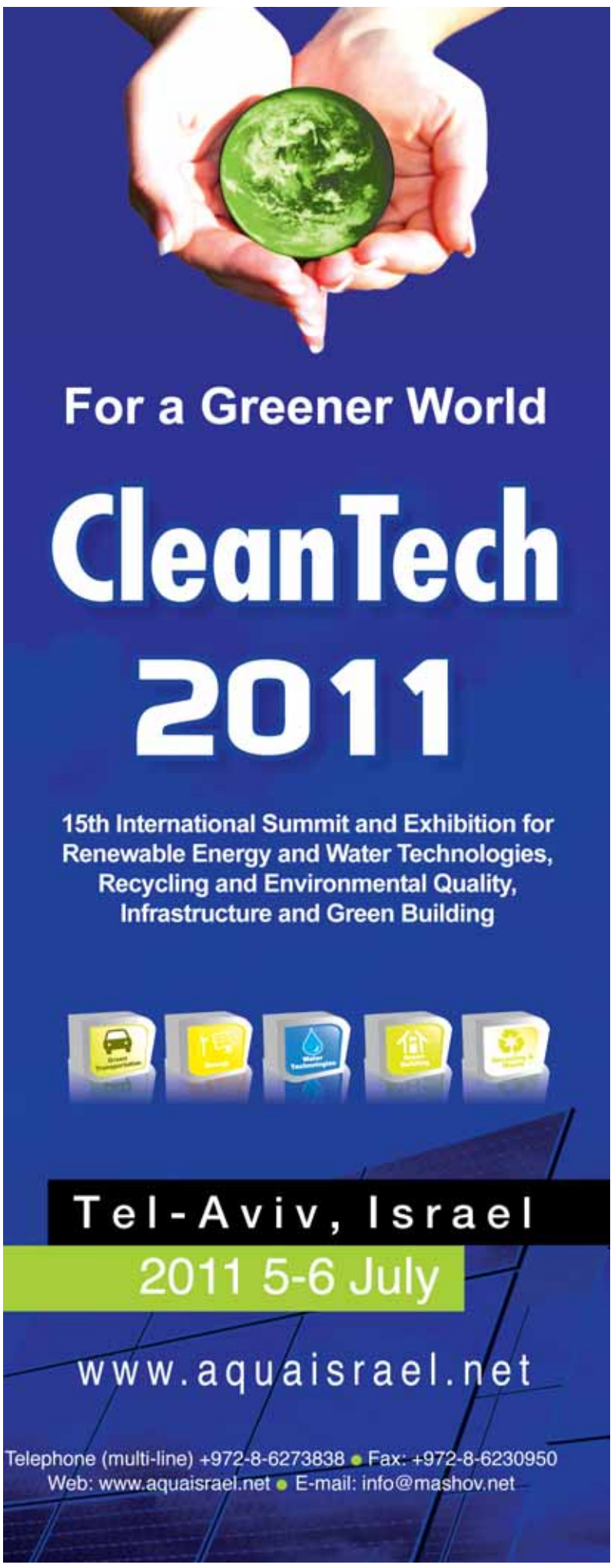

+ 109,4 %

C'est la hausse en une journée du cours de LinkedIn, le réseau social pour les professionnels, dès son introduction en Bourse de New York le 20 mai dernier. Lancée à un cours de 45 dollars, l'action a clôturé sa première journée à 94,25 dollars. Elle est montée jusqu'à 122,70 dollars au plus haut de la séance. La première semaine de cotation de LinkedIn s'est montrée ensuite plus stable avec un cours à 88,32 dollars le 27 mai, ce qui valorise la société à plus de 8 milliards de dollars, soit 34 fois son chiffre d'affaires et 2.500 fois ses bénéfices 2010. Le retour des valeurs internet en bourse et les introductions « record » montrent l'appétence des investisseurs pour ce type de valeurs et relance les craintes d'une bulle spéculative.

L'e-G8 consacre la maturité d'Internet

Lionel Bonaventure/AFP/Getty Images

La réunion e-G8 s'est tenue au Jardin des Tuileries à Paris les 24-25 mai 2011.

L'e-G8, qui s'est tenu les 24 et 25 mai au Jardin des Tuileries à Paris est un événement sans précédent. Organisé par le Groupe Publicis sur une initiative de Nicolas Sarkozy, ce « *Davos de l'Internet* » a rassemblé plus de mille personnalités du monde de l'économie numérique et préparé le terrain au sommet des chefs d'État du G8 de Deauville, dont une partie était consacrée aux enjeux du Web. Ainsi, imaginé sous la forme d'un forum avec de nombreux groupes de travail, l'e-G8 s'est concentré sur l'impact de l'Internet sur l'économie et la société, l'avenir du e-commerce, les conditions du développement de l'économie numérique, sans oublier les questions chères au président français, telles que la protection de la vie privée et de la propriété intellectuelle.

Le triomphe de l'économie numérique

Depuis l'hallucination collective sur les cours de bourse des jeunes pousses du web au début des années 2000 et l'éclatement de la bulle internet, le Web s'est transformé en un secteur économique à part entière. Ainsi, selon le rapport de McKinsey publié pour l'occasion, plus de 2 milliards de personnes sont aujourd'hui connectées à Internet, et dans les 13 pays passés en revue, le poids économique de ce secteur compte déjà pour 3,4 % du PIB, avec une croissance de 21 % sur les cinq dernières années. Parallèlement à cette effervescence économique, les profits d'un géant comme Google dépassent déjà ceux d'une banque comme BNP Paribas, au point qu'une institution financière comme Goldmann Sachs n'a pas hésité à investir début 2011 plus de 450 millions de dollars dans Facebook, et qu'un vent de folie a soufflé sur Wall Street cette semaine lors de l'introduction en bourse de LinkedIn.

Toujours selon McKinsey, Internet est devenue une source de création d'emplois, avec 2,6 emplois créés pour un emploi perdu. Son usage dans les petites et moyennes entreprises permettrait également des gains de productivité de 10 %, ainsi qu'une croissance deux fois plus élevée qu'une entreprise classique, en particulier à l'export. À l'heure où les pays occidentaux, englués par des endettements colossaux, peinent à retrouver une croissance stable et à résorber leur chômage, Internet apparaît donc comme un nouvel eldorado leur permettant d'affirmer à nouveau leur suprématie sur le reste du monde.

Le temps de la « responsabilité » et de la « régulation »

Présidé par le PDG de Publicis Maurice Lévy, et honoré de la présence de stars d'Internet comme Mark Zuckerberg, le patron de Facebook, ou encore Éric Schmidt, le directeur exécutif de Google, l'e-G8 a surtout été marqué par le poids de l'internet commercial, avec la présence des grands constructeurs comme Hewlett Packard ou Alcatel-Lucent, du software tels que Microsoft ou Cap Gemini, et de l'e-Commerce comme eBay, sans oublier celle des grands opérateurs français que sont Orange, Free et Vivendi. On y note également la présence de stars françaises du secteur, comme Gilles Babinet, président du Conseil National du Numérique, et de Marc Simoncini, fondateur du site Meetic et actuel président du fonds d'investissement Jaïna Capital, spécialisé dans le financement des jeunes entreprises du net.

Dans son discours d'inauguration, Nicolas Sarkozy a tout d'abord mis en avant la notion « *d'internet responsable* » dont la France est selon lui le promoteur avec la loi Hadopi sur la protection des droits d'auteur : « *Il faut comprendre qu'il y a un socle minimum de règles, de valeurs à respecter pour continuer à évoluer vers des taux de croissance importants* ». Conscient qu'une partie de l'assemblée ne partageait pas ses idées, le chef de l'État s'est cependant défendu de vouloir contrôler internet, en rappelant l'impossibilité de le faire réellement. Le président a par ailleurs souligné la nécessaire régulation d'internet, pour laquelle une coopération internationale est indispensable, ajoutant : « *Je vais porter ces thèmes au G8, mais j'espère aller plus loin et les porter au G20, puis aux Nations Unies* ».

> Plus de 2 milliards de personnes sont aujourd'hui connectées à Internet, et dans les 13 pays passés en revue, le poids économique de ce secteur compte déjà pour 3,4% du PIB, selon le rapport de McKinsey

Le retard croissant de la France dans l'Internet

À n'en pas douter, ce forum fut donc une tribune opportune pour la France dans la défense de ses idées d'une meilleure régulation du Web, mais cela ne doit pas masquer ses piètres résultats dans le secteur. Alors qu'elle faisait figure de pionnière de la « télématique » dans les années 1980 avec le Minitel et qu'elle dispose d'atouts reconnus au niveau international comme la qualification de ses ingénieurs, la France n'a pas su se saisir à temps de la vague internet pour forger des champions mondiaux, même si elle compte quelques succès comme Cap Gemini, Free, ou bien Meetic.com, qui sont surtout le fait de quelques entrepreneurs isolés. Comme le rappelle sur FrenchWeb Catherine Barba, fondatrice de CashStore et spécialiste du e-commerce, « *bien que 24.000 nouvelles entreprises sont créées chaque année en France, seules 2 % d'entre elles investissent l'internet. Autre exemple : alors que l'Angleterre compte 300.000 sites de e-commerce, la France n'en compte que 82.000* ».

Dans les interviews qu'il a accordées à France Inter et sur FrenchWeb, Gilles Babinet, l'un des experts français du web les plus connus pour y avoir monté 16 entreprises, dont Musiwave qu'il a revendue pour 100 millions de dollars à Microsoft, souligne clairement les obstacles français au développement d'internet : l'impossibilité de lever des fonds au delà de 10 millions d'euros, la complexité et la rigidité de l'administration française, ainsi que l'absence de soutien à l'innovation pour les « *jeunes pousses prometteuses* ». Plus grave, les seules mesures qui permettent d'aider ces entreprises, le statut de Jeune Entreprise Innovante (JEI) et le Crédit Impôt Recherche (CIR), ont été rabotées avec la loi de finance de 2011, afin de trouver des économies dans le budget de l'État. Malheureusement, l'opposition socialiste, dont le programme prévoit la création de 300.000 « emplois aidés » au lieu de miser sur le relèvement du niveau des universités et l'aide à l'économie numérique, ne semble pas non plus avoir pris la mesure de l'urgence de la situation.

Charles Callewaert

La Grèce sous pression intense menacée du gel de l'aide du FMI

Sans le soutien financier de l'Union européenne et du FMI la Grèce est incapable d'honorer ses obligations financières.

Georges Gobet/AFP/Getty Images

George Papaconstantinou, le ministre grec des Finances à Bruxelles le 16 mai 2011.

A l'approche de la publication début juin du rapport trimestriel sur le programme d'ajustement de la Grèce, le chef de file des ministres des Finances de la zone euro Jean-Claude Juncker a affirmé que le Fonds monétaire international (FMI) pourrait ne pas poursuivre son plan de soutien financier à la Grèce. Pour des raisons d'absence de l'assurance que l'Union européenne est en mesure d'apporter une aide supplémentaire au gouvernement hellénique du fait du retard dans son programme d'ajustement, l'institution de Washington pourrait ne pas effectuer le versement à Athènes de 3,3 milliards d'euros prévu fin juin.

Les divergences politiques entre l'Union européenne, les Allemands et la Banque centrale européenne (BCE) sur l'engagement européen à soutenir la Grèce, puis les craintes de restructuration inévitable ou de défaut de la dette grecque se sont amplifiées récemment. Il est généralement admis par de nombreux experts que le gouvernement grec n'a pas suffisamment fait d'efforts pour introduire les réformes et améliorer le fonctionnement de l'économie. L'aide financière versée à l'égard de la Grèce semble n'être utilisée que pour permettre au pays de gagner du temps au lieu de tenir ses engagements budgétaires et rééquilibrer sa croissance.

« Il y a des conditions et des critères à remplir pour le versement des fonds »

Le FMI n'est pas susceptible de prêter à un pays qui n'a pas les moyens de le rembourser, et en particulier de ne pas être en mesure de fournir un plan de financement de sa dette à douze mois, ce qui est le cas de la Grèce à l'heure actuelle. La Grèce se trouve devant de grandes difficultés financières sans possibilité d'emprunter sur le marché à moyen ou long terme. Le pays est *a priori* loin de se conformer au programme d'ajustement de ses finances publiques qui constituent la contrepartie à l'aide financière qu'elle reçoit. « *Il y a des conditions et des critères à remplir pour le versement des fonds et nos fonctionnaires en collaboration avec leurs homologues européens sont à Athènes actuellement en train d'en discuter avec les autorités grecques* », a dit John Lipsky, le directeur général par intérim du FMI, lors de l'entretien à Deauville vendredi dernier, selon Bloomberg.

> La dette de la Grèce s'élève à 330 milliards d'euros, soit 150 % de son PIB.

> « Le FMI ne peut agir pour débloquer une tranche de prêts que lorsqu'il y a une garantie de refinancement pour les douze mois suivants »
> Jean-Claude Juncker.

La Grèce est loin d'atteindre ses objectifs de réduction des déficits liés au plan d'aide de 110 milliards d'euros octroyés en 2010 par la « Troïka » : Union européenne, FMI et Banque centrale européenne. Le déficit grec s'est élevé à 10,5 % du PIB en 2010 - contre un objectif de 8,1 % - et doit descendre à 7,6 % en 2011 pour atteindre les objectifs posés par le plan de sauvetage financier. Pour poursuivre le versement d'une cinquième tranche d'un prêt de 30 milliards d'euros accordé initialement par le FMI, l'institution de Washington devrait probablement imposer au gouvernement hellénique de nouvelles conditions. Le chef de mission du FMI à Athènes, Paul Thomsen a déclaré le 18 mai lors d'une conférence dans la capitale grecque que « *le programme ne restera pas sur les rails si les réformes structurelles ne sont pas fermement dynamisées ces prochains mois* ».

Parmi ses engagements, la Grèce devait aussi réaliser un large programme de privatisations et de cession d'actifs qui pourraient rapporter 50 milliards d'euros au total d'ici à 2015. Sous la pression de ses créanciers, le ministre grec des Finances, George Papaconstantinou, a informé au début de la semaine dernière une première vague de privatisations et a envoyé ce jeudi à Deutsche Telecom un courrier annonçant sa décision d'exercer l'option de vente de 10 % d'OTE, l'opérateur public de télécom grec. Deutsche Telecom détient près de 30 % du capital d'OTE et dispose d'une option de rachat d'ici à décembre 2011. D'autres annonces de cession de participations et de ventes des actifs immobiliers de l'État grec sont attendues.

Si la Grèce n'entreprend pas des efforts et ne change pas de modèle économique, la probabilité d'une restructuration de sa dette se renforcera. Dans le scénario où le FMI n'obtient pas les assurances nécessaires au déblocage de son prêt et les Européens n'arrivent pas à une solution de « solidarité », les conséquences seront dramatiques pour le système bancaire européen et les investisseurs détenteurs de la dette grecque avec à la clef le risque systémique majeur et des banqueroutes en cascade.

Lauren Smith

Fonds de commerce

75 - Paris

Paris. Vends fonds de commerse, salon de coiffure mixte 35 m2 + appartement 2 pièces + chambre de bonne. Cause départ à l'étranger. Bien situé dans centre de Paris à Starsbourg Saint Denis. Loyer tèrs interressant 700€/mois TTC. Prix : 175.000€. Contacter Omar 06.73.32.82.57

Paris 8e. A vendre cause santé fonds de commerce, sandwicherie. 30 m². Loyer 1.200 euros HT. Prix de vente 75.000 euros. Contacter le 06.09.15.58.89

Paris 9e. Vends fonds restaurant. Métro Anvers.Très touristique, quartier Sacré Coeur et Trudaine. Belle affaire. Bon état. 34 places, cave, cuisisne, toillette, salle équipée. Rue passante. Clientèle de quartier fidélisée + touristes. Bon chiffre d'affaires. Bail 3/6/9. Loyer : 1.177€ HT. Prix : 140.000€ à débattre. Tél: 06.18.57.62.20

Paris 9e. Belle boutique de 88 m² avec vitrine de 5M. Rue passante et commerçante. Cadet, Notre Dame De Lorette. Parfumerie soin esthétique coiffure, meuble déco. Bail 3/6/9. Loyer: 19.000€/an/HC. HSP 3,80M. Prix: 75.000€. Tél : 06.08.33.11.52

Paris 10e. Proche gare du Nord. Vends restaurant. Bail tous commerces, surface 100 m². Prix 99.000 €. Tél 06.61.12.04.04

Paris 10e. Cède fonds pour tout commerce 65 m². Actuellement salon d'esthétique/coiffure avec matériel complet. A l'angle de 2 rues commerçantes. 3 grandes vitrines sur 2 niveaux. Bail 3/6/9 jusqu'en 2017. Loyer 1.575 € TTC à terme échu. Prix: 130.000 €. Tél: 06.99.06.72.72

Paris 11e. Vends fonds tous commerces sauf nuisances 18 m² + 18 m² sous-sol aménagé/ Loyer 470 euros. Prix 36.000 euros. Adresse : 14 rue Pache/ Tél : 06.19.17.02.71

Paris 12e. Près Bastille et Gare de Lyon. Près hypermarché Carrefour et 4 grands immeubles de bureaux. Beaucoup de passage. Vends murs de boutique libres 46,35 m² (34,35 m² au rez-de-chaussée et 12 m² sous-sol), avec grande vitrine. Refait à neuf. Tous commerces possibles (conduit d'extraction pour restauration). Prix : 295.000 euros à débattre. 06.01.99.99.55

Paris 13e. A vendre bureau 110 m² bon état 1er étage. 6 avenue de Choisy. Proche métro, bus, tramway, périphérique avec 4 bureaux très lumineux, chauffage collectif. Equipé d'alarme avec caméra de surveillance. Charges 400€/mois. Prix vente 560.000 €. Tél: 06.80.20.10.28

Paris 14e. Montparnasse. Vends murs et fonds, restaurant 50 places avec licence IV. Environ 83 m² + 2 caves. Prix : 700.000 € à débattre. 06.80.63.14.30

Paris 16e. emplacement N°1 Paris 16e rue de Longchamp. Boutique à céder 30 m² parfait état. Loyer 1.600 euros par mois. Charges comprises. Prix 220.000 euros. Tél 06.62.67.73.73

Paris. Bar brasserie 90 couverts/jour. Terrasse 20 places, interieur 44 places. Refait à neuf 2006. Loyer 850 euros/mois. Charges 130 euros/mois. Prix: 40.000 euros. Idéal pour couple ou restaurant asiatique. Beaucoup entreprises et hotel 4* Marriot (800 chambres) à côté. Tél : 06.22.82.38.84.

77 - Seine et Marne

77. Tabac-loto. Centre ville tenu 10 ans. Loyer 8.500€/an. Tenu par une personne seule. Commissions 95.000€/an. Bénéfice 45.000€/an. Prix 220.000 € avec 100.000 € apport. Tél. 06.60.60.27.74

77 Seine et Marne. Vend restaurant italien pizzeria licence IV. Loyer 1500 euros. Surface 150 m2 + réserves 100 m2. Prix 220.000 euros.Tél : 06 24 24 14 93.

77. Bureaux à louer. Secteur Marne La Vallée. A louer en face RER Noisiel/Luzard. Accès A104 et A199. Proche Commerces, hôtels et restaurants. Beaux bureaux climatisés, dans immeuble moderne. Accès Internet wifi gratuit. Surfaces disponibles de 12 m² à 100 m². Possibilité parkings. Prix: à partir de 250€/mois + charges. Tél : 06.07.21.76.54. Mail: georgesgoossens@orange.fr

77. Anciennement restaurant, 350 m² en centre ville (departement 77, 15 min aéoport de Roissy). 75 places sur 2 étages, grande terrasse d'été 45 places, grande cuisine, cave et réserve sous-sol. Appartement en mezzanine 3e étage. Vente de l'immeuble incluant le fonds de commerce en liquidation pour un total de 350.000 euros. Joindre M. Gorek. Tél : 06.88.82.48.98

77. Près de Disneyland à 50 km Est de Paris vends fonds presse livres papeterie cadeaux dans ville 2.700 habitants. Très bel emplacement au centre près commerces logement sur place 3 pièces duplex. CA 140.000 euros. Prix 125.000 euros. Bail en cours. Tél : 01.64.04.20.49. Mail : jsf4@wanadoo.fr

77320 La Ferter Gaucher, Seine-et-Marne. Vends fonds de commerce en plein centre ville. Surface 50 m². 22 couverts sur place ou à emporter. Loyer de 340 euros par mois seulement. Prix : 65.000 euros. Tél : 07.70.50.26.48

91 - Essonne

91 Angerville. Vends café-tabac, possibilité brasserie. Loyer modéré avec appartement. Prix: 275.000 €. Tél 01.64.95.20.21 journée ou 06.88.53.75.16 après 19 heures

92 - Hauts-de-Seine

92220 Bagneux. Urgent. A vendre fonds de commerce cause éloignement géographique en septembre. Prix 100.000 euros. 20 bis rue Verdun. Sandwicherie local 130 m² refait à neuf. Places assises. 2 cuisines, réserve. Plusieurs caméras. Façade vitrée, proche bureaux, écoles, collèges. Proche N20 et 2,5 km de la porte d'Orléans. Énorme potentiel secteur en plein développement. Arrivée en cours de 2 lignes de tramway. Terminus face restaurant. Demander photo par mail à georges.tonna@live.fr. Pour visiter contacter le 06.46.36.52.70

92240 Malakoff limite Paris. Cause départ retraite 27 ans activité vend bar restaurant 42 places proche mairie bureaux et marché (3 fois par semaine). Bail récent 1.400 euros/mois avec appartement 4 pièces sdb, 2 caves, 1 grande, 1 avec cuisine, terrasse fumeurs. Tél 01.42.53.24.68. Prix 180.000 euros.

92400 Courbevoie. Location de magnifiques 5/6 bureaux, quatrième étage avec ascenseur, grand standing, très lumineux, climatisés, surface totale 175 m², parking . Loyer : 3600 euros hors charges et hors taxes. A proximité du Parc de Bécon les Bruyères et de la gare. Tél : 06.23.68.72.21

92400 Courbevoie. Centre de bronzage sous enseigne Point Soleil 110 m² disposant de 7 machines. Informatisé. CA 170.000 euros. Loyer 3.200 euros par mois. Bail 3/6/9 face à la gare rue Sébastopol bénéficiant d'un crédit d'impôt avec reprise 168.000. Prix 250.000 euros. Possibilité de céder 51% parts. Tél : 06.85.29.89.55. Mail ps92@hotmail.fr

92500 Rueil Malmaison. Fonds de commerce, presse, carterie, librairie, papeterie, relais 3 Suisses. Surface vente 55 m² + très belle maison attenante 140 m² + jardin. CA 200.000 euros. Com. presse 22.000 euros. Loyer 1.400 euros. Quartier très agréable. Prix: 150.000 euros à débattre. Tél : 06.89.31.69.58

93 - Seine-Saint-Denis

93. Tabac-presse-loto-PMU. Tenu 20 ans. Retraite. Logement 70 m². Loyer 8.200 € /an. Commissions 105.000 €. Bénéfice 86.000 € /an. Bonne affaire. Prix 220.000 € avec 100.000 € apport. Tél : 06.60.60.27.74

93. Presse-loto-PMU. Tenu 7 ans. Loyer 22.000 €/an. Belle affaire centre ville. Commissions 66.000 €/an. Bénéfice 33.000 €/an. Prix 120.000 € avec 60.000 € apport. Tél. 06.60.60.27.74

93. Superbe bar-tabac-loto. Tenu 8 ans. Loyer 24.000 €/an. Commissions 200.000€/an. Recettes bar 650€/jour. Prix 660.000 € avec 300.000 € apport. Tél. 06.60.60.27.74

93270 Sevran. Bar, brasserie, PMU, Française des Jeux. Dans rue commerçante, proche gare. Chiffre d'affaires en hausse. Brasserie à développer. A voir rapidement. Prix: 330.000 euros. Tél : 06.26.19.85.11

93300 Aubervilliers. Bail à céder sur 8 ans d'un atelier d'artiste, 180 m², sur 2 niveaux avec partie habitable au rez-de-chaussée de 50 m² équipés (cuisine, salle à manger, salle d'eau, cabine de douche, toillettes, 2 chambres). Droit d'entrée 80.000 €+ loyer 2.100 €/mois charges comprises ou 2.950 € charges comprises sur 8 ans sans droit d'entrée. Pas de travaux à prévoir. Intérieur neuf de 2 ans. 06.80.47.72.91 ou ccisen@gmail.com

Vous cherchez un bar, un bar tabac, un restaurant ? Contactez-nous pour nous donner vos critères de recherche. Agence FACTORIM spécialiste du CHR. Tél : 06.66.66.10.00

93300 Aubervilliers. Vends local commercial en activité. Epicerie. Environ 91 m² avec une chambre froide de 9 m² neuve et aménagement neuf. Adresse : 23 rue Commandant L'Herminier. Prix fonds et mur : 269.000 euros. Tél : 06.79.38.71.93

93360 Neuilly Plaisance. AV Fonds de commerce. Très bien placé. Fruits-légumes, boucherie-charcuterie, poissonerie-crèmerie. Loyer 3.800€/an. Bail 3/6/9. Plein centre ville, proche mairie, marché, rue principale. Local commercial 60m², appart. 38m², arrière boutique+chambre froide et bureau. Prix intéressant: 110.000€. Tél: 01 43 09 87 54 ou 06.13.60.27.68

93800 Epinay. Immeuble récent 2e étage. 2 plateaux de bureau / logement de 100 m² et 156 m2 à 170 K€ et 250 K€. Situé à 600 mètres du centre ville. Futur tramway au pied de l'immeuble (2012). Chauffage collectif avec comptage séparé. Ascenseur accès sécurisé. Parking possible. M. Suissa 06.07.91.40.78. Parler français ou anglais.

94 - Val-de-Marne

94200 Ivry-sur-Seine. Vends mur et fonds de commerce d'un café restaurant. Licence IV. 68 m². Quartier port. Prix: 290.000 euros. Salle de 28 places assises + 10 au bar. Belle cave. Prêt à fonctionner, rénové il y a 4 ans. Tél : 06.03.42.80.06 ou 06.12.73.34.23

94300 Vincennes. Vends petit bar. Proche mairie. Tous commerces. Rue très passante. Terrasse, WC, cave, cuisine. Loyer 1.500 euros CH comprises. Prix: 60.000 euros. Tél : 06.01.08.64.45

95 - Val-d'Oise

95000 Domont. Vente d'un bien immobilier comprenant 3 bâtiments. 1 bâtiment sur rue avec 2 étages. RDC: 1 commerce boulangerie. 1er étage: 4 chambres. 2e étage: grenier à aménager. Bâtiment cour, surface 180m2 vide, possibilité de faire 1 étage pour créer appartements. Bâtiment fond de cour, 1RDC 28m2. Bail commercial rapport 15.000€/an. Fin de bail 3 ans. Prix: 350.000€. Renseignements: charpentier1939@orange.fr. Tél: 06.12.93.21.62

95. Immeuble à vendre pouvant convenir à un investisseur. Possibilité de faire une résidence pour seniors ou une maison de retraite. Surface totale : 1000 m² au sol. 28 studios de 60 m² à 90 m². L'immeuble est situé dans une très jolie vallée touristique. Tél : 01.34.78.13.43

95130 Franconville. Vends superbe bar, brasserie, restaurant (licence IV) dans centre commercial. Récent matériel neuf. Deux entrées intérieur/extérieur. Vente cause double emploi. Prix : 380.000 €. Tél: 06.22.96.46.65

95230 Soisy-sous-Montmorency. Bail à céder. Boutique 80 m² + réserve sous-sol carrelée 15 m². Carrelage et électricité refaits à neuf. Vitrines en façade 2x2m50 donnant sur parking Leader Price au cœur du centre commercial ouvert (15 boutiques). Tous commerces sauf nuisances (à voir pour restauration). Loyer 850 euros HT + très faibles charges. Photos accesssibles sur www.leboncoin.fr. Prix: 65.000 euros. Tél: 06.03.07.26.24 ou 01.39.59.09.43

95510 Vetheuil. Vends Bar restaurant + 2 logements environ 90 m² situés Place de la Mairie. Bar 30 m² salle restaurant 50 couverts. Veranda 20 couverts. Terrasse 30 m². Cuisine aux normes, chambre froide, 2 caves terre battue. Prix murs et fond 460.000 euros. Tél : 06 79 92 62 06 ou 06 82 84 81 41

95. A vendre. Très beau F1. 33 m², RDC proche école et commerces à 12 minutes gare de Franconville. Train 27 min Paris Nord, RER C 30 min Porte Maillot. Résidence calme et verdoyante. Très bon état général double vitrage chauffage collectif. Entrée avec grand placard. Grand salon (18 m²) avec emplacement pour une chambre - porte fenêtre sur parc cellier beaucoup de rangement. Cuisine aménagée et séparée. SDB baignoire + WC. Idéal pour célibataire ou jeune couple. Prix 125.000 euros. Tél : 06.28.32.94.04.

Province

17500 Jonzac ville thermale. Ensemble 3 PAVILLONS sur 3000 m² clôturés comprenant 9 studios, 3 T2 et un pavillon 5 pièces. Les studios et T2 sont meublés. Le pavillon est vide. LOCATION pour CURISTES ou à L'ANNEE. AFFAIRE A DEVELOPPER. POSSIBLE DE FAIRE 3 LOTS. Nous vendons pour partir en retraite. Tel. : 05 46 48 22 91 ou O6 24 76 88 03. E-mail.contact@albatros-residence.fr.

83000 Toulon cède droit au bail tous commerces + salon de thé sauf nuisances. Bien placé sur marché provençal près d'un parking, écoles, ZF et piétonne. Possibilité d'exposer à l'extérieur. Surface de 25 m2 + cave. Prix 46.000 euros. Loyer 475 euros. Tél : 06.59.42.54.02

27300 Boissy-Lamberville. VENDS terrain à bâtir viabilisé CU. A 5 kilomètres de Bernay, 1 heure de Saint-Lazare. Calme, verdure. Construction HQU possible. Prix très intéressant. Tél : 06 03 12 78 10.

Services

Suisse

Suisse. Vends meuble TV chinois avec certificat d'origine 1983 + tapis main 300 x 400 cm en prime. Prix à débattre. Photos et infos sur contact@hypnose-pratiques.ch

Suisse. Philosophe avec projet d'écriture 4e livre, de toute confiance, garde votre résidence secondaire. Libre dès juillet 2011. www.psukhe.info/th.hermes@gmail.com
Swiss philosopher writing 4th book, trustworthy, keeps your second home. Available in July. www.psukhe.info/th.hermes@gmail.com

Emplois

VENDEUR(EUSE) PAP/MAROQUINERIE LUXE PARLANT CHINOIS. SINTEL FASHION INTERNATIONAL. Recherche pour un de ses clients Maison de Luxe, des vendeurs(euses) parlant le chinois. Vous serez en charge: - d'accueillir et conseiller la clientèle - de développer le CA et fidéliser la clientèle. - du rangement de la boutique. Vous avez une première expérience significative dans une enseigne de PAP H/F et/ou Accessoires HDG/LUXE. Mission d'intérim pouvant déboucher sur une embauche. Vous parlez couramment l'anglais et le chinois. Vous êtes dynamique, réactif, excellent relationnel. Vous aimez travailler en équipe.Vous avez une bonne connaissance de la mode et une excellente présentation. SANS EXPERIENCE PAP H/F OU ACCESSOIRES HAUT DE GAMME S'ABSTENIR. Tél: 01.42.89.08.81

Rencontres

Agence de rencontres Plein Soleil, la référence sur Paris des rencontres sérieuses mais modernes. Jeunes femmes de toutes origines et hommes européens de très bonne condition sociale (cadres, avocats, médecins, architectes, entrepreneurs, …). Tél : 01 47 55 06 69 (sur rendez-vous). Email : pleinsoleil6@wanadoo.fr www.agencepleinsoleil.com

PUBLICITÉ FRANCE

La Grande Époque
The Epoch Times 大紀元

NOUVEAU REGARD

EDITION 201

WWW.LAGRANDEEPOQUE.COM UN REGARD NOUVEAU SUR UN MONDE EN ÉVOLUTION 1 – 15 JUIN 2011 • BIMENSUEL

Wikipédia

Le macareux moine est une espèce d'oiseau marin vivant en haute mer, sauf lors de sa reproduction. Il niche alors sur les îles ou sur des falaises.

Des espèces d'oiseaux menacées d'extinction sur le territoire français

Le Muséum d'histoire naturelle, l'Union internationale pour la conservation de la nature (UICN) et les divers organismes de protection des oiseaux, indiquent une situation préoccupante pour les oiseaux en France métropolitaine. La menace de leur disparition est évaluée à 568 espèces sur le territoire. Parmi ceux-ci, 26 % sont des espèces d'oiseaux nicheurs vivant en France et plusieurs espèces sont migratrices. Ainsi un oiseau nicheur sur quatre est menacé d'extinction : sur 277 espèces françaises, 73 d'entre elles pourraient disparaître. Ce chiffre est plus élevé en France qu'au niveau mondial (12 % de risque d'extinction).

Selon les organismes responsables de l'étude les causes du déclin seraient la surproduction agricole, l'urbanisation et l'assèchement des zones humides entraînant la disparition des haies, des fourrés et des prairies naturelles.

Les espèces les plus menacées, sont en premier lieu :

Le râle des genêts

Selon la Ligue pour la Protection des Oiseaux (LPO), autrefois il était fréquent d'entendre son chant sonore dans les prairies alluviales. Il signifiait la présence de nombreux râles de genêts nicheurs. Aujourd'hui, il est devenu très rare. Il s'est établi dans quelques grandes vallées alluviales comme la Loire et la Saône. Actuellement on compterait environ 500 mâles chanteurs dont la moitié est localisée en basses vallées angevines, non loin de la ville d'Angers. Dans les années 1990, on comptait alors environ 1.300 chanteurs en France.

Les raisons de son déclin sont les fauches de prairies trop précoces. Comme le râle des genêts établit son nid au sol vers la mi-mai dans les herbages, les femelles n'ont pas terminé leur couvaison avant la fenaison. C'est ainsi qu'on trouve régulièrement des femelles mortes sur leur couvée, n'ayant pas voulu abandonner le nid. En effet, la femelle s'occupe seule de la nidification pendant 16 à 19 jours. Elle ne s'absente du nid que pour se nourrir et dans l'environnement proche. C'est à ce moment que le râle et sa couvée sont les plus menacés.

Au XIXe siècle, il était très répandu. Il est actuellement en voie de disparition même à l'échelle mondiale. Certains pays organisent des programmes visant à protéger le râle des genêts et son habitat. En Suisse par exemple, sa population a ainsi légèrement augmenté entre 1995 et 2005. Il est recommandé aux agriculteurs de ne pas faucher la prairie de manière conventionnelle, ceci pour permettre aux oiseaux d'assurer leur retrait.

Wikimedia

L'hirondelle rustique est un petit passereau migrateur vivant sur tous les continents. Elle est également connue sous le nom d'hirondelle de cheminée.

La pie-grièche à poitrine rose

La pie-grièche à poitrine rose est un passereau nicheur, qui devient rare en France et qui risque de disparaître. Il est actuellement classé en grand danger. Il ne resterait que 30 à 40 couples sur notre territoire d'après la liste rouge nationale de l'UICN. Cependant, cette espèce a connu des déclins successifs se traduisant par une réduction de la taille de population et une contraction de son aire de distribution. Les populations européennes sont fragmentées, notamment dans la partie occidentale de son espace de répartition (Espagne, France, Italie). L'observation indique que la diversité génétique est plus faible dans les populations de petite taille ou marginales, comme la population espagnole mais certainement aussi française. Donc, la diversité génétique limitée entraîne un déclin rapide d'une population et laisse augurer d'une extinction proche des populations les plus fragiles et isolées géographiquement.

Le pingouin torda et le macareux moine

Le pingouin torda et le macareux moine sont les plus menacés des oiseaux marins, on ne comptait plus qu'une trentaine de couples en 2006 contre 500 en 1960. Les équipes de l'UICN et du Muséum donnent des raisons : « *Les pollutions dues aux hydrocarbures et la réduction des ressources alimentaires liée au changement climatique affectent les oiseaux marins, comme le pingouin torda et le macareux moine. Les tirs au fusil et l'empoisonnement par des appâts toxiques menacent les rapaces, pourtant protégés, comme le milan royal* ».

Malgré que le pingouin torda soit une espèce protégée en France, son effectif est en diminution. Par contre l'espèce se porte assez bien dans le reste de l'Europe. L'effectif européen avoisinerait les 500.000 couples. En France, le petit pingouin a été particulièrement vulnérable lors des marées noires ou des dégazages, car il plonge en dépit de la pollution des eaux. La population hébergée en Bretagne compterait environ 25 couples vivant sur les îles bretonne, sur la réserve des Sept-Îles.

Par contre, au début du XXe siècle, les macareux comptaient encore 10.000 à 15.000 individus, mais des chasseurs venus de Paris les massacrèrent, n'en laissant environ qu'un millier de couples. La chasse et le braconnage ont été une autre cause de disparition et de régression. La Ligue française pour la protection des oiseaux a permis de fonder la réserve des Sept-Îles pour sauver cette colonie. Cette réserve naturelle est située dans les Côtes-d'Armor, en face de Perros-Guirec, en Bretagne. C'est une réserve pour la conservation de la nature. Elle a été créée par l'arrêté du 18 octobre 1976 pour la protection des oiseaux.

Quinze espèces migratrices en danger et fragilisées

La France détient une responsabilité particulière sur les menaces pesant sur les espèces migratrices. Parmi les quinze espèces migratrices en danger ou vulnérables, l'UICN et le Muséum citent le phragmite aquatique : « *C'est un passereau, un petit migrateur classé vulnérable, il est victime de la dégradation des milieux humides qui affecte ses haltes migratoires* ».

Les organisateurs citent les effets du changement climatique : « *Le changement climatique entraîne également le glissement vers le nord des aires d'hivernage de certaines espèces, non menacées à l'échelle mondiale, mais qui ne sont désormais plus observées en métropole qu'en très faibles effectifs* ». C'est ainsi le cas de la macreuse brune et du cygne de Bewick qui sont tous les deux classés « *en danger* ».

La macreuse brune

C'est une espèce de canard, un plongeur marin, elle est migratrice et niche en Scandinavie. La macreuse brune descend le long des côtes pour hiverner jusqu'en Espagne. Les mouvements migratoires ont lieu de septembre à novembre puis de mars à juin. Ce canard fréquente nos baies et les marais côtiers l'hiver. Il niche dans des lieux variés, de la toundra au sous-bois des forêts nordiques. Il se trouve habituellement à proximité de l'eau.

Le cygne de Bewick

Le cygne de Bewick est une sous-espèce sibérienne du cygne siffleur. Elle est menacée par les activités humaines qui dégradent son environnement naturel. Elle bénéficie d'importantes mesures de protection, notamment au niveau des sites d'hivernage et de nidification car les cygnes ne retrouvent plus leurs sites traditionnels d'hivernage, trop souvent transformés. Les sites de nidification dans la toundra sibérienne étaient idéals, mais actuellement les volatiles sont menacés par les travaux d'extraction du gaz et du pétrole.

Des actions d'espoir

Toutefois, l'UICN et le Muséum rassurent et mettent en avant des résultats encourageants d'actions de conservation.

« *La protection des rapaces, des hérons et des oiseaux coloniaux a permis des reconquêtes encore inespérées il y a 40 ans. Les actions de protection des zones humides engagées depuis trois décennies ont contribué à améliorer la situation de certaines espèces d'oiseaux d'eau.* » Les organisations espèrent que leurs projets d'habitats pour les volatiles porteront leurs fruits : « *Les plans nationaux d'action, mis en place récemment, devront permettre d'accentuer les efforts déployés pour les espèces les plus menacées* », ajoutent les organisateurs.

Les hirondelles

La LPO s'inquiète pour les hirondelles et les martinets car, entre 1989 et 2009, les effectifs d'hirondelles de fenêtre ont chuté de 41 % et ceux du martinet noir de 6 %. Cette année, l'association a d'ores et déjà constaté leur arrivée plus tardive et en moins grand nombre. La LPO pense que « *ce phénomène est sans doute consécutif à la vague de froid et de pluie très marquée qui a touché plusieurs régions au printemps 2010* ».

La vague de froid a entraîné une mortalité très importante, voire record. En effet, ce sont des milliers d'individus adultes, capables de se reproduire ou en train de couver, notamment en Auvergne et dans le Limousin, qui ont disparu.

HÉLOÏSE ROC

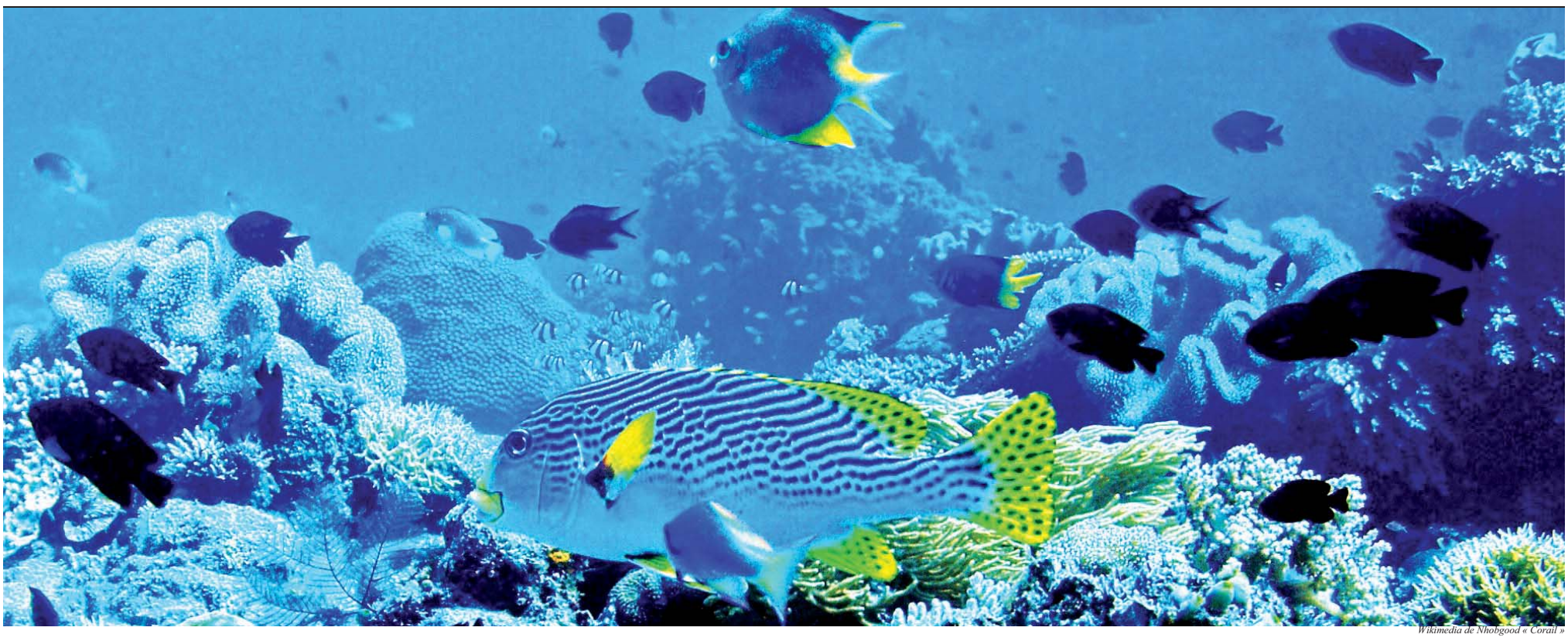

Wikimedia de Nhobgood « Corail »

« Nous sommes obsédés par la conservation des espèces, mais il est plus important de préserver les écosystèmes ».

Un modèle mathématique apporte des informations dans l'activité écosystémique

Une nouvelle recherche espagnole révèle que les espèces sont des écosystèmes tout comme les cellules pour corps humain. Les chercheurs ont développé un modèle mathématique qui recrée le comportement d'un écosystème, leur permettant d'évaluer la dynamique et les réactions d'un écosystème dans différentes situations. Un écosystème forme une entité permanente tandis que les entités qui forment cet écosystème fluctuent continuellement. Le modèle est présenté dans la revue *Journal de la biologie théorique*.

Les espèces changent, mais pas la structure

En utilisant ce modèle mathématique, l'équipe de l'université Carlos III de Madrid (UC3M) a découvert que l'écosystème atteint un état où il est très peu perturbé bien que les espèces qui y sont contenues soient continuellement substituées par d'autres. Même si un changement complet se produit, similaire au changement qui se matérialise dans le corps humain, l'état de l'écosystème reste plus ou moins identique. « *En résumé, les espèces changent, mais la structure non* », explique José A. Cuesta et José A. Capitán, professeurs au département de mathématique de l'UC3M et auteurs de l'étude.

Wikimedia de Nhobgood

Une éponge de mer. Le remplacement d'une espèce en danger par une autre pourrait être plus utile dans les écosystèmes.

Les cellules collaborent et se battent pour les ressources

Selon les chercheurs, les êtres multicellulaires sont comme des écosystèmes. Les différents types de cellules se développent pour former l'homme, et ces cellules collaborent mais se battent pour les ressources. L'homme est « colonisé » par différents types de bactéries que l'on retrouve dans la peau et les intestins, entre autres. L'activité des bactéries, expliquent les chercheurs, est associée à d'autres processus dans notre organisme. Les virus peuvent créer le désordre dans les organismes ou contribuent à la régulation de l'ADN (acide désoxyribonucléique) humain.

« *Ces êtres sont en changement constant, de telle manière qu'après une longue période de temps, toutes les entités qui nous composent sont substituées* », fait remarquer le professeur Cuesta. « *Néanmoins, au cours du processus, nous sommes toujours les mêmes. C'est exactement la même chose pour les écosystèmes.* »

L'écosystème reste intact après le déclin d'une espèce

Notre recherche montre que les écosystèmes sont comme des « *entités auto réservées* », explique l'équipe. « *Nous sommes obsédés par la conservation des espèces, mais il est plus important de préserver les écosystèmes* », ajoutent-ils.

Selon les chercheurs, le remplacement d'une espèce en danger par une autre, ayant des interactions similaires avec les autres espèces dans les écosystèmes, pourrait être plus utile. En assistant au déclin d'une espèce, nous pouvons nous assurer que l'écosystème reste intact.

Les espèces interagissent, elles se mangent entre elles

Parallèlement, l'équipe explique que les espèces jouent un rôle crucial dans un écosystème ou dans l'environnement. « *Les espèces interagissent : elles se mangent entre elles, elles se battent pour un territoire, et tout cela provoque la présence ou l'absence de certaines pour être le facteur le plus influent sur la survie d'autres espèces* », commente le professeur Cuesta. « *La propriété de ces espèces, qui leur permet de générer leur propre environnement et former un écosystème, est l'aspect qui nous a le plus intéressé lorsque nous avons abordé cette étude.* »

L'écologie mathématique a une longue tradition

Grâce au modèle mathématique développé par l'équipe, les écosystèmes peuvent être surveillés pendant de longues périodes de temps, offrant aux chercheurs les réponses nécessaires aux questions laissées en suspens.

« *Les modèles mathématiques sont très utiles lorsqu'il s'agit de se concentrer sur le type de données devant être rassemblées pour vérifier des hypothèses* », commente le professeur Cuesta. « *En fait, l'écologie mathématique a une longue tradition dans cette discipline et les écologistes eux-mêmes font de nouvelles découvertes en appliquant des tech*niques mathématiques développées pour d'autres phénomènes.»

Cordis Nouvelles

Instant terrestre www.instanterrestre.fr

Le grand canyon

Institué en parc national dès 1919, le grand canyon est aussi l'une de ces merveilles naturelles classées au patrimoine de l'humanité. L'année 1872 voit la création du premier parc national, le Yellowstone, par décision du congrès américain adoptant une loi visant à protéger la nature et ses écosystèmes. Le décret est ratifié par son président Ulysse Grant. Aujourd'hui, 58 parcs nationaux font l'attrait de ce pays aux espaces spectaculaires. Mais la vertu originelle de cet acte est de nos jours mise à mal par un tourisme de masse dont l'impact est fâcheux pour l'environnement. Chaque année, un peu plus de quatre millions de curieux sont attirés par le seul grand canyon et son fleuve nourricier, le Colorado.

Texte et photo
de Stéphane Cabaret

Les grands blancs d'Alsace à la conquête de Paris

Chaque année, à la fin de l'hiver, la fine fleur des domaines viti-vinicoles alsaciens vient rencontrer à Paris une clientèle professionnelle ou spécialisée bien choisie et la mettre en contact direct avec la vitalité et les spécificités du vignoble d'Alsace, à la fois infiniment divers dans ses expressions et néanmoins un des plus cohérents de France. Nous avons plaisir à en rendre compte fidèlement, tant chaque session est riche d'enseignements et de découvertes. En 2011, c'est l'Hôtel d'Evreux, 19 place Vendôme qui a été investi tout l'après-midi du 14 mars et jusqu'en fin de soirée.

Le rôle du « terroir »

Nous le répétons périodiquement, la notion de « terroir », indissociable de l'Alsace, correspond à ce que la composition géologique des sols, incroyablement variée d'une parcelle à l'autre, mais cependant très précisément connue et répertoriée pour chacune d'elles peut apporter à la structure et à la sapidité des vins… ceci à la mesure du savoir-faire du vigneron. C'est à ce « carrefour » que naissent les grandes réussites… et nous en citons plus loin quelques unes.

Si la réunion du 14 mars a été vouée aux seuls « Grands Blancs » par définition issus des 51 parcelles les plus graciées actuellement retenues par la législation française – les « Grands Crus » représentant le *nec plus ultra* de ce que produit le vignoble alsacien – tous les autres AOC Alsace, y compris les Pinots Noirs, rouges ou rosés s'avèrent les partenaires privilégiés de toute gastronomie et l'engouement les concernant de nombre de pays étrangers, dont les pays asiatiques, relance le paradoxe du dédain relatif que leur opposent les Français de métropole.

À leur intention, développons un peu l'ensemble des particularités – tout à fait uniques – des vins d'Alsace. Ce sont principalement et majoritairement des vins de cépages et non d'assemblage comme la plupart des vins de France (sauf Beaujolais et quelques autres). Sept cépages bien distincts constituent la palette dont ils sont essentiellement issus, mais certains cépages très anciens continuent à être cultivés et remportent toujours localement un réel succès. Toujours localement, certains assemblages, dénommés « Edels » ou « Gentils », sont également très appréciés.

Dans l'AOC « Alsace Grand Cru » seuls quatre cépages sont autorisés… pour l'heure : le Riesling, le Gewurztraminer, le Pinot gris et le Muscat d'Alsace. Mais le Sylvaner cultivé au lieu-dit Zotzenberg est également agréé. Le degré minimum naturel d'alcool exigé est de 11° pour le Riesling et le Muscat d'Alsace et de 12,5° pour le Gewurztraminer et le Pinot Gris, avec un rendement maximum modulable par lieu-dit (ou provenance) de 55 à 66 hectolitres par hectare. Les quelque Alsace Grands Crus d'assemblage autorisés correspondent à « l'Altenberg de Bergheim » et au « Kaefferkopf » (« tête de cafard »…).

Deux mentions rares et prestigieuses viennent couronner toute la gamme des AOC Alsace : les « Vendanges tardives » (ou VT) et les « Sélections de Grains Nobles » (ou SGN) : faire exclusivement appel à des raisins de Gewurztraminer, Pinot Gris, Riesling ou Muscat d'Alsace récoltés en surmaturité les très bonnes années (VT) ou triés rigoureusement lorsqu'ils sont atteints par le *Botrytis Cinerea* (SGN) conduit après vinifications à des nectars exceptionnellement charpentés et riches en arômes complexes et puissants sans équivalents au monde, des atouts de haut niveau pour qui sait en jouer.

Quels vins pour quels mets ?

Nous en venons aux associations les plus heureuses et traditionnelles entre mets et vins d'Alsace… en nous inspirant de la mini-plaquette éditée continuellement sur ce sujet par le conseil interprofessionnel des vins d'Alsace (CIVA) à Colmar. Elle fourmille des plus subtils détails, nous ne pouvons que beaucoup résumer.

Pour l'apéritif
Crémant d'Alsace (avec d'innombrables possibilités de choix !), muscat d'Alsace, Gewurztraminer (finement choisis de même !)

Entrées froides
Salades variées, charcuteries, œufs : Sylvaner, Pinot Blanc.
Crustacés, coquillages, terrine de poisson, poissons crus : Sylvaner, Riesling, Pinot Blanc
Salades épicées (mexicaines, marocaines, indiennes) : Gewurztraminer
Foie gras : Pinot Gris, Gewurztraminer (notamment VT !)

Entrées chaudes
Quiches, tartes, soufflés : Sylvaner, Pinot Blanc
Escargots : Sylvaner
Asperges : Muscat d'Alsace, Pinot Blanc
Poissons grillés : Riesling
Poissons cuisinés au beurre ou à la crème : Riesling, Riesling VT, Pinot Gris, éventuellement Gewurztraminer

Viandes blanches et volailles
Volailles rôties : Riesling, Pinot Blanc, Pinot Noir
Volailles en sauce : Riesling, Pinot Gris
Rôtis de porc ou de veau : Pinot Blanc, Pinot Gris
Canard : Pinot Gris

Recettes exotiques
Gewurztraminer

Viandes rouges
Pinot Noir, vinifié en rouge

Gibiers
Pinot Gris ou Pinot Noir

Fromages
Frais, jeunes, chèvres : Pinot Blanc, Riesling
Pâtes molles et croûtes lavées (Munster, Pont L'Evêque, bleus) : Gewurztraminer
Autres : Pinot Noir

Desserts
Pâtisserie, tartes, crèmes, mousses : Gewurztraminer, éventuellement VT

Finir un repas en beauté
VT, SGN

Moments conviviaux, réceptions
Crémant d'Alsace, Muscat d'Alsace, Gewurztraminer, VT, SGN

Température de service :
. Crémant d'Alsace : entre 5 et 7 °C
. Vins blancs AOC d'Alsace et Grands Crus : 8 à 10 °C
. Pinots Noirs rosés : 8 à 10 °C
. Rouges d'Alsace : 13 à 15 °C

La durée de garde varie selon le cépage et la conduite de la vinification : les grands millésimes, les Grands Crus, les VT et SGN sont susceptibles d'une garde prolongée.

Quelques sublimes bouteilles

C'est à titre d'illustration que nous mentionnons ci-après quelques vins remarquables, découverts au hasard de nos propres contacts avec certains des viticulteurs présents ou représentés. Mais ils étaient comme toujours une trentaine sur place et il est impossible de se porter auprès de tous et de chacun.

Riesling

Nous avons plaisir à signaler le Riesling Grand Cru Muenchberg 2008, mis en bouteille par Wolfberger à Eguisheimn. C'est un vin du Bas-Rhin, région de Nothalten, au terroir gréso-volcanique-caillouteux, très sec avec très agréable fin de bouche.

Pinot Gris (du Nord au Sud)

- *Pinot Gris Grand Cru Frankstein* 2007 du Domaine Mersiol à 67650 Dambach-La-Ville, un vin issu d'un terroir granitique, à 35 grammes/litre seulement de sucres résiduels. Le domaine est en voie de conversion vers l'agriculture biologique.

- *Pinot Gris Grand Cru Kaefferkopf* 2009 du domaine Jean-Marc Bernhard à 68230 Katzenthal à côté d'Ammerschwihr ; le terroir est granito-calcaire : vins magnifiques pour 33 grammes seulement de sucres résiduels, titrant 14 % en volume.

- *Pinot Gris Grand Cru Kitterlé* 2007 des Domaines Schlumberger à 68500 Guebwiller (terroir gréso-volcanique) : Apéritif moelleux de grande classe, titrant 13 % en volume.

Gewurztraminer (du Nord au Sud)

- *Gewurztraminer Grand Cru Frankstein* 2008 de Ruhlmann à Dambach-la-Ville. Les familles Ruhlmann et Mersiol déjà citées sont alliées depuis les années 1960 et comportent également la branche cousine Ruhlmann-Schutz. Le vin est couleur or, marqué au nez par la violette. Les saveurs en bouche sont celle des fruits exotiques, du gingembre et de la prêle. Très beau Gewurztraminer titrant 13,5 % en volume, pour moins de 30 g/l de sucres résiduels.

- *Gewurztraminer Grand Cru Vorbourg* (calcaro-gréseux) 2007, mis en bouteille par Dopf & Irion à Riquewihr. Ce vin est originaire des régions de Rouffach et de Westhalten bénéficiant d'un très beau microclimat. Le vin en est le reflet, titrant 14,5 % en volume !

- *Gewurztraminer Grand Cru Kaefferkopf* vieilles vignes 2008 de Jean-Baptiste Adam à 68770 Ammerschwihr. Le terroir même d'Ammerschwihr est complexe (granit, calcaire coquillier et grès). Les vins sont très généreux et puissants en arômes. Celui que nous citons titre 13,5 % en volume. Tout le domaine est conduit en agriculture Bio et Demeter.

HENRI DURRENBACH

Champagne bio : rencontre avec une pionnière

Le champagne est riche d'une longue histoire qui l'a amené à être mondialement connu. Sur toute la planète, il accompagne les fêtes, les inaugurations et les célébrations. Son succès incite les producteurs à fournir toujours plus pour satisfaire la demande. Or, la production de champagne est régie par des règles très strictes qui limitent la superficie cultivable, le cépage et le mode de fabrication. Pour produire du raisin de qualité, les vignes sont traitées chimiquement, ceci n'est pas sans effet secondaire. Des pionniers ont choisi la culture biologique, voire biodynamique...

Le champagne est riche d'une longue histoire qui l'a amené à être mondialement connu. Sur toute la planète, il accompagne les fêtes, les inaugurations et les célébrations. Son succès incite les producteurs à fournir toujours plus pour satisfaire la demande. Or, la production de champagne est régie par des règles très strictes qui limitent la superficie cultivable, le cépage et le mode de fabrication. Pour produire du raisin de qualité, les vignes sont traitées chimiquement, ceci n'est pas sans effet secondaire. Des pionniers ont choisi la culture biologique, voire biodynamique au grand dam de la viticulture conventionnelle. Avec patience, endurance et tolérance, ils se lancent dans cet inconnu qu'ils apprennent à maitriser pour devenir de vrais artistes. Leur champagne est reconnu, les anciens retrouvent des saveurs perdues et leur production s'enrichit d'une palette de goûts oubliés.

Chaque terroir offre un parfum typique. La terre de Champagne est crayeuse, ce qui donne aux raisins un goût particulier. La Marne, l'Aube et l'Aisne sont les régions productrices, ce qui représente 35.000 hectares de vignobles. C'est grâce à son climat et son terroir que ce vin est si particulier. Bien que située au nord de la France, la Champagne bénéficie d'automnes ensoleillés et d'hivers tempérés. Le raisin est cueilli à la main (50 à 60 kilos/heure) et soigneusement emmené au pressoir. Les vendanges durent 3 à 4 semaines.

Fabrication du champagne

Seuls les cépages du Chardonnay, du pinot noir et du pinot meunier composent ce nectar. Le raisin est mis en cuve et les levures durant la fermentation transforment le sucre du raisin en alcool. Plusieurs mois après, les différents cépages provenant de divers endroits et diverses années sont assemblés, à cela est ajouté la levure et le sucre. Cette fermentation se fait en bouteille fermée avec une capsule (la prise de mousse). Elles sont stockées horizontalement dans des caves fraîches au minimum neuf mois et sont ensuite placées, toujours à l'horizontale, sur un pupitre. Chaque jour, elles sont tournées d'un quart de tour et inclinées petit à petit la tête vers le bas, afin que le dépôt descende dans la capsule. Vient ensuite la phase du dégorgement : on ouvre rapidement la bouteille pour retirer le dépôt. Cela demande une grande dextérité. Finalement, on appose le fameux bouchon et le muselet. Environ 250 millions de bouteilles sont ainsi produites chaque année.

Françoise Bedel nous parle de sa production biodynamique

Comment êtes- vous arrivée à la biodynamie ?

Françoise Bedel : Mon fils est né en 1980. Il était malade et a pris des médicaments allopathiques durant deux ans. En 1982, je me suis aperçue que ceux-ci l'empoisonnaient. J'ai découvert la médecine anthroposophe homéopathique qui l'a soigné. C'est ainsi que j'ai découvert cette méthode de production. J'ai ressenti le besoin de cultiver autrement. Durant la conversion du domaine, j'ai appris à travailler avec la nature. Au début, ce n'était pas facile de faire accepter cette démarche aux autres producteurs. Mais nous avons remarqué que les choses changent beaucoup et rapidement. Les gens sont bien plus ouverts et l'idée d'un champagne bio fait son chemin.

Comment luttez-vous contre les maladies ?

Françoise Bedel : Pour limiter les attaques de maladies, une observation quotidienne nous indique quelle tisane ou préparation homéopathique nous allons appliquer. Ces plantes (ortie, prêle, achillée) vont réguler l'équilibre de la vigne. Suivant le temps, l'état de la vigne et notre ressenti personnel, nous utiliserons telle ou telle plante. Cela permet de diminuer les doses de cuivre ou de soufre, la réglementation pour la culture biologique les limitant.

Comment cultivez-vous la terre ?

Françoise Bedel : Nous travaillons la terre de trois façons. Premièrement, nous laissons pousser l'herbe comme elle vient. Ce qu'on appelle mauvaises herbes sont en fait des indicatrices de la qualité du sol. Elles choisissent la terre en fonction de leur besoin, acide ou calcaire, riche, pauvre, humide, sèche… Sur les terres lourdes, nous semons en automne différentes céréales qui vont décompacter le sol par la racine. Au printemps, nous coupons la céréale avant la formation de l'épi et griffons la terre. En se décomposant, ces plantes vont nourrir la vigne. La dernière méthode consiste à buter la terre en automne et débuter au printemps. Là aussi, nous observons les réactions de la vigne pour mieux adapter nos méthodes au cépage et à la parcelle.

Comment faites-vous pour que les autres producteurs ne traitent pas vos terres ?

Françoise Bedel : J'essaie d'avoir une bonne entente avec nos voisins. Je leur demande de ne pas traiter l'entre-deux que nous avons en commun, ce qui finit par se réaliser. Il faut être respectivement tolérant et vivre en bons termes. Nous avons la chance d'avoir de grandes parcelles (8,5 hectares), ce qui limite les conflits d'intérêts. De plus, nos parcelles sont marquées pour être repérées par les hélicoptères. Cela les oblige à ne pas traiter à 15 mètres de nos vignes.

Quelle est la différence entre votre mode de vinification et ce qui se pratique couramment ?

Françoise Bedel : Grâce à la qualité de notre moût, il est très rare que nous chaptalisions*. Au moment de la vinification, nous essayons de travailler avec notre propre levure, mais c'est difficile, nous sommes en expérimentation. Nous utilisons du sucre de canne bio. Nous vieillissons nos vins plus longtemps car ils l'exigent. Nous les vendons après 3, 4, 5, 6 ans au lieu de 15 mois. Nous avons fait ce choix pour assurer la qualité de nos champagnes.

Mon champagne est vendu au domaine ainsi qu'à des restaurateurs et j'exporte aux USA, en Angleterre, au Japon et en Italie. Je voudrais développer la vente dans les pays du nord comme la Norvège, la Suède ainsi que sur la côte ouest des USA.

CATHERINE KELLER

* chaptaliser : ajouter du sucre pour augmenter le taux d'alcool du vin

Sources :
Domaine François Bedel Crouttes-sur-Marne : Françoise Bedel fait partie de l'association AIVABC dont le président est M. Bertrand Gauthrot et le syndicat interprofessionnel Biodyvin (qui regroupe uniquement les producteurs biodynamiques) dont le président est M. Humbrecht.
www.champagne-francoise-bedel.fr

Ouste la cellulite ! enfin… presque

La cellulite, toujours là où il ne faut pas ! Que l'on ait de l'embonpoint ou pas, elle nous harcèle. La cellulite touche principalement les femmes dont certaines ont une prédisposition génétique plus marquée que d'autres. Ce sont les œstrogènes qui la favorisent au niveau des hanches, des fesses et des cuisses en prévision d'une grossesse et de l'allaitement et se renforce à la ménopause.

Ce n'est pas l'unique cause. Il est connu que le stress perturbe le système hormonal et comme les hormones interagissent, on a remarqué qu'en période de stress, le corps peut produire plus de cellulite. Donc pour limiter la cellulite, restez zen. Pas facile tous les jours, loin s'en faut.

Essayez de prendre du recul, faites-vous plaisir, méditez, faites du yoga et dans les moments particulièrement stressants, pensez à respirer. Une excellente technique respiratoire consiste à inspirer à moitié, bloquer la respiration en comptant jusqu'à quatre, souffler par la bouche tout l'air contenu dans les poumons, compter jusqu'à quatre et répéter plusieurs fois. Cela peut être fait n'importe où, n'importe quand.

Autre facteur important : la nourriture. Il est conseillé de ne pas manger plus que ce que l'on dépense, mais là encore, c'est bien plus facile à dire qu'à faire. Dans tous les cas, évitez absolument les régimes « yoyo » qui vous amènent lentement vers l'obésité. Mangez équilibré et faites-vous plaisir. Les légumes à l'eau et les viandes grillées sont dépassés. Mangez les légumes et les fruits plutôt crus ou *al dente* afin de conserver le maximum de vitamines. Pensez aux fines herbes, aux épices pour limiter le sel.

Dans le régime chrononutrition, on ne mange pas de soupe car les aliments sont dissous dans l'eau ce qui oblige le corps à la digérer avant de l'éliminer par les reins. Qu'est-ce que cela a à faire avec la cellulite ? Elle a la particularité d'être constituée de cellules graisseuses qui peuvent grossir jusqu'à cinquante fois leur taille initiale. Cela provoque une compression de la circulation sanguine et lymphatique qui permet l'infiltration d'eau et de toxines. Si elle persiste, les parois des cellules se durcissent et il est alors très difficile de l'éliminer.

S'il n'est pas possible d'éliminer les cellules graisseuses, on peut les faire maigrir. Trente minutes d'activité physique soutenue par jour et deux à trois séances d'aquagym ou de natation par semaine vont stimuler le métabolisme. L'important, c'est de bouger. Alors, quelque soit l'activité, elle doit vous plaire pour que vous soyez régulière dans l'effort et dans le temps.

La cellulite est accentuée par une mauvaise circulation sanguine. Bouger activement stimule la circulation sanguine et lymphatique. Des sous-vêtements en micro-fibre contenant des bio-cristaux actifs renforcent la chaleur du corps. Cela stimule le métabolisme cellulaire et augmente le flux sanguin. Ils sont vantés pour lutter contre la cellulite, tiennent chaud en hiver et galbent votre corps.

Des crèmes et des tisanes peuvent aussi faire partie des armes anticellulite. Choisissez des tisanes diurétiques comme les queues de cerises, la prêle ou l'orthosiphon et buvez beaucoup d'eau pour éliminer les toxines.

Les produits dits efficaces que l'on trouve dans les crèmes sont à base de L-Carnitine, de Coenzyme Q10, de caféine, de christe marine et de lierre. N'en attendez pas des miracles mais elles vont hydrater et raffermir votre peau. Pour se relaxer et stimuler la circulation, prenez des bains d'eau chaude (37 °C) avec des algues et du sel marin non raffiné puis douchez-vous à l'eau fraîche et massez-vous avec une crème spéciale anticellulite.

Photos.com

Le sport, c'est dur mais il apporte tellement d'avantages qu'il en vaut la peine.

Autres méthodes

La mésothérapie introduit directement des produits actifs tels des vitamines, des minéraux et de la caféine sous la peau. Elle raffermit la peau mais les cellules graisseuses restent. On peut l'associer au drainage lymphatique.

L'électrolipolyse consiste à envoyer un courant électrique de faible intensité dans les cellules graisseuses pour diminuer leur volume et accélérer le drainage des toxines. Là encore, il semblerait que son effet se fasse davantage sentir sur le raffermissement des tissus.

Les ultrasons transforment les cellules graisseuses en déchets, censés s'éliminer par les voies naturelles. Elle doit être associée si possible à la mésothérapie ou au drainage lymphatique. Il y a un risque de petites brûlures.

La lipotomie consiste à détruire les capitons superflus en injectant du sérum physiologique dans les cellules graisseuses pour détruire la membrane. On l'associe aux ultrasons, aux massages tel le palper-rouler manuel. Cette technique nécessite une anesthésie locale et le port d'un panty de contention pendant quinze jours.

Dernière méthode, sans doute la plus efficace, la chirurgie esthétique. On pratique la liposuccion et on peut avoir recours à la chirurgie reconstructrice pour retirer la peau en excès. Les risques sont les mêmes que pour toutes opérations : hémorragie, ecchymoses, œdème inflammatoire, infection, phlébite, embolie pulmonaire post-opératoire, mauvaise cicatrisation et parfois déception.

Catherine Keller

Purins et macérations, l'avenir phytosanitaire

Vous rêvez d'avoir un beau jardin sans pesticide ? Avec les purins, macérations, infusions et décoctions, c'est possible. Nous nous soignons avec des plantes, alors pourquoi pas notre jardin ?

Il y a bien sûr des règles à suivre et la première, c'est de donner de son temps puisqu'on ne donne pas de son porte-monnaie. Mais ne dit-on pas que lorsque l'on aime, on ne compte pas ? Le plus connu des purins est celui d'ortie car il a été interdit en France, on ne sait pas pourquoi d'ailleurs... à moins que ce soit pour faire plaisir aux firmes phytosanitaires. En réalité, à un certain dosage, c'est un fertilisant très puissant pour les feuilles et à un autre dosage, c'est un insecticide contre les pucerons.

L'idée, c'est d'utiliser le bon produit, au bon moment et dans les bonnes proportions. Cela ne s'invente pas. Un produit dit naturel peut aussi être un poison, voire un polluant. Pierrette Nardo, passionnée de jardins, donne des conférences et écrit des livres pour partager son savoir sur les plantes et leurs diverses utilisations. Elle vient de publier un livre *Purins & macérations* aux éditions Rustica.

Elle explique comment préparer ses « *phyto-médicaments* » avec beaucoup de détails et des dessins très explicites. On y découvre par exemple, que les navets devenus immangeables en fin d'hiver peuvent servir ailleurs que sur le compost. En effet, ce légume peut se transformer en insecticide contre les aleurodes, les pucerons ou les nématodes et comme fongicide contre la moniliose des fruitiers.

À la lecture de cet ouvrage, vous saurez où aller chercher vos plantes, comment les cultiver, comment les préparer, comment les conserver et finalement comment les utiliser. L'une des idées les plus inattendues mais certainement excellente, c'est d'en offrir à vos amis jardiniers.

Elle met en garde contre une utilisation inappropriée. Par exemple, on traite des insectes nuisibles avec un purin en début de soirée, quand les insectes utiles comme les abeilles ont cessé leur activité car si le purin tue les pucerons, il attaque également les abeilles et autres insectes utiles.

Utiliser des purins, macérations, infusions et décoctions demande aussi de la prévoyance. En effet, certaines de ces préparations tuent réellement les insectes et les champignons. En amoureux de la nature, on préfère ne pas y avoir recours. Or certaines préparations sont utilisées préventivement. Elles vont renforcer les plantes, voire être répulsives.

Pour avoir un bon système immunitaire, le plus souvent, nous prenons des oligoéléments, des vitamines et nous faisons attention à notre hygiène de vie. Pour les plantes, il en va de même : une plante qui a tout ce dont elle a besoin pour prospérer résistera mieux aux attaques. On protégera les plantes avec d'autres plantes dont l'odeur repoussera les ravageurs.

J'ai déjà remarqué dans mon jardin que des pucerons s'installaient sur les haricots rames. Jamais ils n'ont pu se développer et pourtant, je ne les ai pas traités. Bien sûr, je surveillais, mais ils disparaissaient tout seul, enfin avec l'aide de coccinelles, il faut le dire.

À une autre occasion, j'ai remarqué que les carottes étaient envahies de très belles chenilles. Au lieu de les tuer, je suis allée voir sur internet et j'ai trouvé que ces chenilles se transformeraient en de magnifiques papillons, les machaons, qui se font de plus en plus rares. J'ai laissé les chenilles manger les feuilles. Les carottes n'en ont pas souffert, elles étaient magnifiques.

Ces petites histoires sont un encouragement à renouer avec la nature et les insectes. En prenant bien soin de notre jardin, la symbiose se fait, nous travaillons moins pour une meilleure récolte et souvent de meilleur qualité. Il peut y avoir des pertes... c'est l'apprentissage, il n'y a pas de gain sans perte.

C.K.

Wici Concept, une idée géniale

Combien de fois avez-vous regretté de ne pas avoir de lavabo dans les toilettes ? Les Ateliers Création JF l'ont aussi pensé et se sont inspirés d'une création originale mais très répandue au Japon, la réunion des WC et du lavabo.

L'idée est simple, encore fallait-il y penser. Il s'agit de poser un lavabo sur le réservoir des toilettes. L'eau est récupérée dans la cuve de la chasse d'eau, une petite économie. C'est une bonne idée lorsque les toilettes sont exiguës comme c'est le cas dans beaucoup d'appartement. Le *design* est sympathique et le prix raisonnable. Le kit mini est un lavabo ressemblant à un gros bol que l'on fixe soit sur le réservoir des toilettes, soit sur un socle adapté fixé au mur. Le kit complet le plus luxueux est un WC lave-main suspendu. L'installation ne demande pas de gros travaux si vous n'avez que le lavabo à placer. Au niveau hygiène, c'est nettement un plus. Même s'il y a de petits obstacles, ceux-ci peuvent en général trouver une solution.

Le premier inconvénient concerne le rangement. Justement, comme il n'y a pas beaucoup de place, il y a souvent des étagères au-dessus des toilettes. Il faudra alors repenser l'installation, soit si c'est possible, en aménageant d'autres étagères dans l'angle de la pièce, soit en surélevant les étagères présentes pour laisser la place au lavabo, soit en utilisant le lavabo mini et son socle.

wici-concept.com

À chacun son lavabo.

Le second problème concerne les enfants et les personnes maladroites. En effet, le lavabo est assez petit. Difficile pour un enfant de se laver correctement les mains sans éclaboussures. Dans ce cas, on choisira de prendre le kit mini que l'on placera à une hauteur accessible ou on aidera l'enfant à monter sur le couvercle de la cuvette. On peut aussi apprendre à se laver les mains sans que cela déborde, un geste d'habilité comme celui d'uriner dans la cuvette.

En bref, Wici Concept est ingénieux, une réflexion suivant sa situation permettra d'en profiter au maximum.

C.K.

Pour en savoir plus : wici-concept.com

Les compléments alimentaires améliorent les neuropathies chez les diabétiques

Le diabète est une condition asymptomatique définie par des niveaux de glycémie élevés. Une augmentation chronique du sucre dans le sang finit par entraîner des lésions tissulaires qui peuvent provoquer des complications parfois graves, telle une détérioration de la vue, la cécité, des maladies rénales et des lésions nerveuses.

La neuropathie périphérique est causée par des lésions nerveuses. Cela affecte souvent les pieds et les jambes et peut provoquer un engourdissement (les diabètes peuvent sans le savoir endommager les pieds) et ressentir des sensations anormales telles que des sensations de chaleur, de douleur et de fourmillements.

Un bon contrôle de la glycémie chez une personne diabétique est un bon moyen pour réduire le risque d'avoir de graves complications. Le plus important dans ce cas est de limiter la consommation d'aliments qui peuvent augmenter le niveau de sucre dans le sang.

Dans une telle situation, un régime alimentaire faible en hydrates de carbone peut être imposé. Il est scientifiquement prouvé que de faibles niveaux d'hydrates de carbone sont généralement très efficaces pour aider les individus à maintenir le niveau de sucre dans leur sang tout en consommant peu ou pas de médicaments.

Je me suis intéressé à lire les plus récentes études publiées en ligne le 13 avril sur le site internet de Diabetes Research and Clinical Practice (Recherche sur le diabète et pratique clinique) dans lequel les individus atteints de neuropathie diabétique ont été traités avec des vitamines et des minéraux. Dans cette étude, 67 personnes souffrant de neuropathie diabétique ont reçu l'un des trois régimes suivants :

1. Quatre suppléments

20 milligrammes de zinc
250 milligrammes de magnésium
200 milligrammes de vitamine C
100 milligrammes de vitamine E

2. Neuf suppléments

20 milligrammes de zinc
250 milligrammes de magnésium
200 milligrammes de vitamine C
100 milligrammes de vitamine E
10 milligrammes de vitamine B1
10 milligrammes de vitamine B2
200 microgrammes biotine
10 microgrammes de vitamine B12
21 milligrammes d'acide folique

photos.com

« La supplémentation en nutriments est une aide pour la neuropathie. diabétique » Dr. John Briffa.

3. Placebo

Après quatre mois, les personnes dans le groupe 1 et 2 avaient des réductions très significatives des symptômes neuropathiques, tandis que ceux qui ont pris un placebo n'ont pas eu cet effet. En revanche, les examens médicaux sur la neuropathie n'ont donné aucune amélioration, ni sur le contrôle de la glycémie, ni une amélioration de la fonction nerveuse.

Les chercheurs de cette étude pensent que les résultats prouvent que les suppléments de vitamines et de minéraux pourraient soulager les symptômes de neuropathie diabétique. Les supplémentations en éléments nutritifs représentent un faible coût comparé à d'autres traitements, un faible risque et une façon relativement simple de lutter contre cette complication fréquente et pénible chez les diabétiques.

Dr Briffa

Le Dr John Briffa exerce à Londres. Il est spécialisé en nutrition et en médecine naturelle. Pour en savoir plus : www.DrBriffa.com.

Le ronflement et les troubles du sommeil liés au syndrome métabolique

Une étude apporte la preuve du rapport entre le ronflement et autres troubles du sommeil, et un risque accru de syndrome métabolique.

Selon une nouvelle étude publiée dans le journal *Sleep*, le ronflement et autres difficultés à s'endormir ou un sommeil peu réparateur pourraient être liés à des problèmes de santé beaucoup plus graves comme des maladies cardiovasculaires et du diabète.

Selon le rapport, les personnes qui très souvent ronflent fortement doublent le risque de développement d'un syndrome métabolique, facteur de risque de maladie, d'hypertension artérielle, de diabète et d'obésité.

L'étude, menée par des chercheurs de l'université de Pittsburgh, a évalué les habitudes de sommeil de plus de 800 personnes âgées de 45 à 74 ans.

Après trois ans de recherche, les chercheurs ont découvert que les personnes qui ronflent fortement doublent les risques de développer des troubles métaboliques.

Carl De Souza/AFP/Getty Images

Un ouvrier dort sur des tiges d'acier dans l'aciérie d'Ittehad Steel à Islamabad au Pakistan le 29 novembre 2010.

Selon les nouvelles de HealthDay, les personnes qui rencontrent des difficultés pour s'endormir ou qui se réveillent fatiguées plusieurs fois par semaine connaîtraient de 70 à 80 % plus de risques de développer un syndrome métabolique.

Les troubles du sommeil sont « *mauvais pour le cœur et le diabète, et peuvent entraîner des attaques cardiaques et un accident vasculaire cérébral… bref cela va raccourcir votre vie* », a dit le Dr. Jordan Josephson, spécialiste ORL à HealthDay.

Le chercheur principal Wendy Troxel dit que les troubles du sommeil sont des prédictifs à des problèmes de santé très graves plutôt qu'à de simples contrariétés.

Selon l'étude, une difficulté à s'endormir, un réveil fatigué et surtout un ronflement fort sont des signes précurseurs à un développement de syndrome métabolique chez l'adulte. L'évaluation des habitudes de sommeil peut aider à identifier les individus qui encourent un risque accru de syndrome métabolique.'

Jack Phillips

L'eau, toujours surprenante

Nous le savons, l'eau est indispensable à la vie, mais connaissons-nous les petites astuces qui font du bien à notre corps ?

Notre corps est composé de 80 % d'eau. Cette eau si chère à notre corps peut produire des miracles. Le manque d'eau est un des facteurs principaux de la cause de fatigue pendant la journée.

Une simple réduction de 2 % d'eau dans le corps humain peut provoquer une incohérence de la mémoire à court terme, une mauvaise assimilation des mathématiques, un manque de réflexion et une difficulté de concentration face à un ordinateur ou à une page imprimée.

Boire cinq verres d'eau par jour diminuerait le risque de cancer du sein de 79 %, de cancer du côlon de 45 % et de 50 % la probabilité d'un cancer de la vessie. D'après une étude faite à l'université de Washington, un verre d'eau au coucher couperait la sensation de faim tout au long de la nuit pour bon nombre de personnes au régime.

Huit à dix verres d'eau par jour soulageraient significativement les douleurs du dos et des articulations pour 80 % des personnes qui souffrent de ces maux.

Mais peut-on boire de l'eau à n'importe quel moment de la journée ?

Boire de l'eau à des moments bien précis de la journée maximise son efficacité dans le corps humain.

Par exemple, deux verres d'eau au réveil, chaude de préférence, contribuent à réveiller et à activer les organes internes.

Un verre d'eau trente minutes avant le repas facilite la digestion.

Un verre d'eau avant de prendre une douche abaisserait la tension artérielle.

Un verre d'eau avant de se coucher préserve des « *attaques* » ou crises cardiaques.

Maggy Sanner

Maggy Sanner

Radioactivité, protections naturelles et conséquences sur la santé

Le risque de la radioactivité se caractérise par un rayonnement qui, tel un boulet de canon, peut casser les molécules qui constituent les cellules de nos organes et en particulier son précieux ADN.

Ainsi, on comprend mieux que, pour une même dose de radiations, les effets varient selon l'endroit percuté, le type de particule radioactive - le boulet - ou de rayonnement qu'elle émet. La durée de vie d'émission du bombardement par ces éléments qui va de quelques dizaines de jours à des centaines de milliers d'années est aussi un facteur déterminant d'une stratégie de défense.

Les différents organes touchés du corps réagissent aussi différemment selon l'état de santé du système immunitaire, la vitalité générale, l'âge de la personne et son mental ou sa psychologie au moment de l'agression. Tous ces facteurs méritent une prise en compte sur le long terme !

À la suite de la catastrophe de Fukushima du 11 mars dernier, les éléments les plus à risques en Occident sont l'iode-131 et le césium-137 qui sont très volatils. Les autres polluants sont très lourds et retombent très vite sur terre.

Toutefois, en mer, ils risquent de se concentrer dans la pyramide de la chaîne alimentaire. Ils ont été constatés dès le 5 avril à 150 kilomètres au sud de la centrale dans des poissons pêchés qui affichaient déjà 526 becquerels/kg de césium-137 dépassant le seuil limite au Japon des 500 Bq/kg.

Les principes de protection anti-radioactivité naturelle ou naturopathiques sont basés sur 4 principes d'action :

1 - Le principe de saturation ou absorption par une reminéralisation plus ou moins sélective : si nous avons suffisamment de minéraux dans notre organisme, les cellules sont saturées. Elles ne fixent et ne concentrent donc pas ou peu ces éléments très dangereux qui agissent sur des périodes très longues.

Chaque radio-élément absorbé par le corps est attiré vers les tissus et les organes dans lesquels l'élément stable ou son cousin est utilisé normalement. Dans ce but, le fameux équilibre acido-basique de notre organisme devient encore plus prépondérant. L'utilisation des acides gras polyinsaturés qui permettent de réparer les membranes des cellules, tissus nerveux, etc. sera aussi surveillée.

2 - Le principe de drainage et de chélation : certains aliments vont attirer à eux les corps radioactifs pour permettre leur évacuation de l'organisme par notamment les intestins. Le plus documenté sur ce point est l'alginate de sodium, un constituant important des algues cuisinées traditionnellement dans certains pays maritimes comme au Japon, le kelp, l'arame, le wakamé, le kombu et l'iziki. De plus les algues se cuisinent très bien et contiennent 56 minéraux et oligo-éléments indispensables à notre organisme. Les recherches déjà effectuées permettent de recommander des doses de 85 à 170 grammes d'algues par semaine selon les situations d'irradiation.

3 - Le principe de neutralisation des radicaux libres créés lors de l'exposition aux radiations par l'action des antioxydants et d'enzymes. Cette rubrique veillera à nourrir notre organisme de façon à élever au maximum le niveau de ces nutriments.

4 – Le principe qui utilise certains aliments ou plantes dont les principes actifs protègent de manière spécifique contre les différents effets généraux des radiations ou traitements aux rayons.

Gérard Camelin

CHRONIQUE D'UN OBSERVATEUR DU 7e

Le cinéma peut-il survivre sans ses monstres sacrés ?

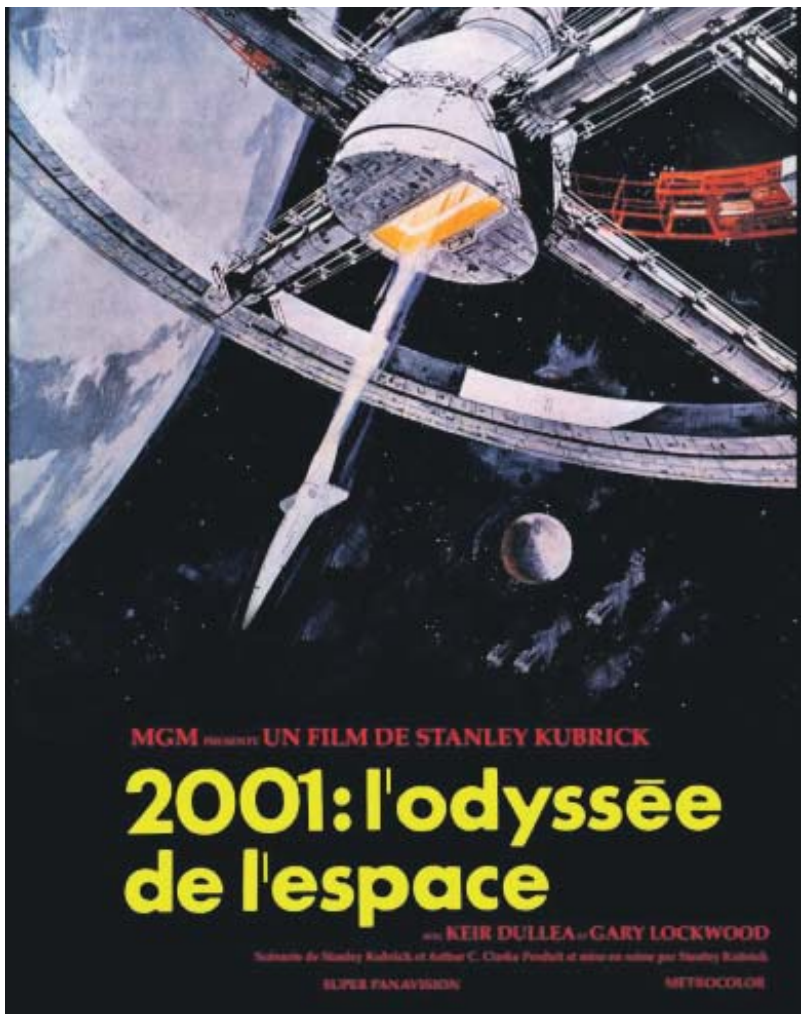

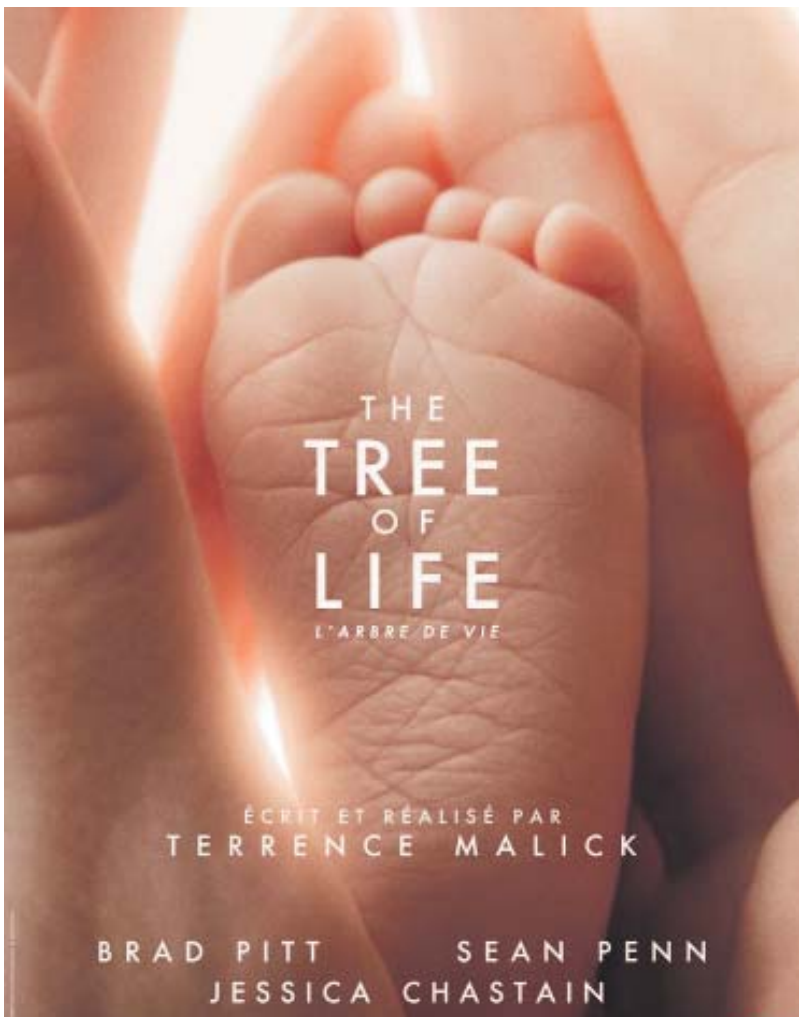

Un chef d'orchestre...

Le metteur en scène ou le réalisateur, chef d'orchestre d'une équipe choisie à chaque film, est le vrai créateur du film, le chef de tous les artisans du film. Son rôle est à l'égal d'un dieu qui crée le monde, la vie, parti du vide, il compose tout et lui donne du sens. Il invente la parole qu'il rend sublime par son style. Il attire à lui des adeptes, les spectateurs, qui croient en lui et en son génie.

Le cinéma n'est pas un art du passé

Sa forme, sa présentation, son procédé lui interdisent tout vieillissement. Il lui suffit de se situer dans le temps pour que son art se déploie sans difficulté et prenne le présent pour allié.

Un bon film ne se déprécie pas, ne prend pas d'âge, sauf si le façonnage connaît des imperfections que le temps ou le recul soulignent.

Les films classiques sont les œuvres qui ont traversé brillamment le temps, emportant avec elles le limon pour les nouvelles générations, c'est-à-dire les enseignements que les anciens ont su communiquer et laisser brillamment dans leur ouvrage au-delà du temps qui passe cruellement.

Les disparitions produisent un déséquilibre

La disparition des cinéastes, dont les films constituent un patrimoine indépassable, déséquilibre la vision que l'on a du cinéma. Tout à coup, un membre de la communauté disparaît et c'est un déséquilibre presque irrémédiable qui se produit. « *Je sens un déséquilibre dans la force* », dit un héros de ***La guerre des étoiles*** (George Lucas, 1977) lorsque l'un des membres de la congrégation disparaît.

Signalons que le premier président du festival de Cannes a été Louis Lumière. Le festival, qui avait été programmé du 1er au 30 septembre 1939, n'a finalement pas eu lieu à cause de l'invasion de la Pologne par les Allemands, entraînant la déclaration de la guerre par la France. Louis Lumière avait été l'inventeur du cinématographe. Ainsi la paternité, l'accompagnement des œuvres d'art à visionner est fondamental, tout comme une présentation de film avant une projection.

De *Fellini Roma* à Gabrielle Bonheur dite Coco Chanel

Les anciens metteurs en scène devraient permettre aux nouvelles générations, après avoir assimilé le savoir-faire des aînés, de fabriquer des films meilleurs encore. En fait, l'art n'accepte pas ce genre de règles, ignorant le contexte et le personnage du créateur. Après Federico Fellini, il n'y a jamais eu d'équivalent à ***La Strada*** (1954) ou ***Fellini Roma*** (1972). Certes les copies sont nombreuses mais n'arrivent que rarement au niveau du modèle. Ainsi pourrait-on dire qu'une disparition c'est tout un pan d'art oublié à jamais, sauf si des artistes conscients de la valeur de certaines œuvres s'en inspirent, puis tentent de mener l'expérience plus loin. L'imitation d'un procédé relève de la mode, « *c'est-à-dire ce qui se démode* », disait Gabrielle Bonheur dite Coco Chanel (1883-1971) célèbre pour ses créations de haute couture et ses parfums. Le film d'Anne Fontaine ***Coco avant Chanel*** (2009) avec Audrey Tautou est un film remarquable retraçant l'époque précédant la naissance d'une ligne de mode.

Un procédé peut-il s'apparenter à de la création ?

Au festival de Cannes 2011, le jury présidé par Robert de Niro, acteur hors pair, a attribué un prix d'interprétation masculine à Jean Dujardin pour le film muet ***The Artist*** de Michel Hazanavicius. Il s'agit là d'un procédé ancien que peu de cinéastes reprendront. C'est une sorte de retour en arrière, une perversion du modernisme, qui au lieu de retourner vers les films muets oubliés, se targue de pouvoir en faire autant... Peut-être même une sorte de moquerie inconsciente ou bien trop consciente sur le passé... Dujardin ne possède pas les qualités d'un Jean-Paul Belmondo auquel certains journalistes veulent le comparer. Une façon simpliste de parler d'un cinéma qui préfère tirer son chapeau de peur d'être dénaturé.

Le polar par excellence

Robert de Niro est un excellent acteur. Ses plus grands films restent ***Taxi Driver*** (1976) avec Jodie Foster et ***Casino*** avec Sharon Stone (1995). Deux films fabuleux par leur qualité d'interprétation dans une mise en scène exceptionnelle de Martin Scorsese.

Dans ***Heat*** (1995) de Michael Mann, la violence meurtrière est à son comble. Deux acteurs légendaires s'affrontent dans deux rôles rigoureusement opposés : Al Pacino, le policier et Robert de Niro, le braqueur. L'action est la sève qui fait vivre les personnages au détriment de leur propre vie et des sentiments qui se consument dans des destins impossibles à détourner. La mort rode comme un fantôme attendant son heure pour intervenir une seule fois et définitivement...

François Truffaut, symbole de la foi cinématographique

La disparition de François Truffaut laissera un vide jamais comblé, du moins d'un point de vue artistique. Son sens critique, sa propension à considérer la lecture en face du cinéma, à savoir discerner un bon metteur en scène d'un opportuniste, François Truffaut savait même parfois cruellement le faire. Il avait été élevé dans le sens critique et ce sens du discernement qui manque tant aux artistes trop sûrs d'eux-mêmes.

Dans ***Les Moissons du ciel***, Terrence Malick (1978) utilise les éléments de la nature qui influent sur le sens des personnages. Aidé en cela par la photo du grand opérateur Nestor Almendros, il fait ressortir les couleurs mystérieuses des blés et les visages des acteurs sculptés par leurs émotions et pris dans le relief de la lumière. Dans ***The Tree of Life***, Terrence Malick (2011) est entré dans un autre système au lieu de demeurer dans le sien, celui de ses aspirations profondes. Pris dans la machine hollywoodienne, il semble s'être dessaisi de ses profondes convictions au profit d'effets spéciaux, à la recherche d'émotions comparables à celles de Stanley Kubrick dans ***2001 : L'Odyssée de l'Espace*** (1968).

François Truffaut, avec environ 26 films, réussit à faire un tour des éléments qui le préoccupent. Il disparaît bien trop tôt, à l'âge de 52 ans, le 21 octobre 1984. ***Vivement dimanche*** (1983), son dernier film, obtiendra un beau succès. Présenté à la Cinémathèque française de Chaillot, Truffaut dira sur scène de Fanny Ardant, son épouse, qu'elle ne pouvait être présente parce « *qu'elle avait un gros empêchement* ». Ainsi disparut-il peu de temps après être retourné à la Cinémathèque, berceau de son enfance, présenter son dernier film et annonçant la naissance de son dernier enfant...

Selon François Truffaut, il n'est pas nécessaire de dire le nom de celui qui vient de faire un film, car disait-il, les spectateurs viennent pour voir une œuvre, pas un auteur. Il soutint longtemps cette idée que le film, une fois tourné, appartenait à tout le monde. Il dégageait de Truffaut une sorte de générosité liée à son identité. Il apprendra que son père biologique était un dentiste juif de Belfort, Roland Levy. Ses parents adoptifs ne l'ont pas bien traité. Il n'hésitera pas à les montrer avec tendresse pourtant dans ***Les 400 coups*** (1959). Ils viendront se plaindre lors de la présentation du film.

François Truffaut a su voir clair dans son enfance qu'il est parvenu à transposer dans ses films (***Les aventures d'Antoine Doinel***) et dans le repérage d'œuvres cruciales souvent passées inaperçues qu'il a su faire découvrir grâce à son regard pertinent.

Jean Vigo, le cinéaste de l'enfance, l'artiste du devenir

L'Atalante de Jean Vigo (1934). Ce jeune cinéaste, dit Henri Langlois, l'un des artisans fondateurs de la Cinémathèque française, est le seul à avoir réussi la fusion entre le muet et le parlant, sorte de synthèse entre l'image et le son. Jean Vigo a été le fils d'un anarchiste emprisonné et assassiné mystérieusement avec des lacets dans la prison de la Santé. Son fils, comme lui renvoyé de son lycée, pensait à faire des films. Vigo tournera d'ailleurs en 1933 ***Zéro de conduite*** après avoir déjà réalisé en 1930 ***À propos de Nice*** et le court-métrage documentaire ***Taris, roi de l'eau*** en 1931.

Dans le mouvement de la nouvelle Vague, Claude Chabrol considère ses camarades et tourne ***Les cousins*** (1958). Il tentera de se trouver un genre personnel avec ***Le Boucher*** (1970) tout en se référant à Alfred Hitchcock dont il avait écrit un livre avec Eric Rohmer. Les entrées de ce film seront conséquentes : un million cent quarante-huit mille. Il s'éloignera ainsi de ses thèmes précédents : les mythes comme dans ***Que la bête meure*** (1969) avec des entrées loin d'être négligeables, un million cent mille entrées. Il tentera d'aller vers le maître du suspense sans toutefois y parvenir vraiment. François Truffaut, comme Chabrol, n'ont jamais ignoré le travail de ce géant d'Hollywood qu'était Lumet. Critiques tous deux, ils découvrent ***Douze hommes en colère*** avec Henri Fonda (1957) acclamé par la critique mondiale. L'un des plus beaux films sur la justice.

Sidney Lumet est un metteur en scène modeste qui n'a jamais eu l'ambition de figurer dans le livre des Records. Il a réussi contre vents et marée à réaliser plus de cinquante grands films en un demi-siècle. C'était un homme simple empreint de respect pour les autres, personne ne l'ignorait. Il a tourné dans tous les genres de films, souvent à New York qu'il a filmé sous toutes les coutures.

Injustement, malgré une carrière avec des films époustouflants, il n'aura pas beaucoup de récompenses sauf en 2005 où il obtiendra un Oscar d'honneur pour les services rendus aux scénaristes et à l'ensemble de la profession cinématographique. Il est mort le 9 avril 2011.

Sidney Lumet, un grand Monsieur du cinéma à la conscience éclatante

Sidney Lumet est né le 25 juin 1924 à Philadelphie. Son père Baruch Lumet et sa mère Eugenia Wermus sont acteurs et se produisent sur les scènes de théâtres yiddish sur la côte est des Etats-Unis. À la suite des multiples immigrations d'Europe Centrale, des Juifs ashkénazes s'installent à New-York, font du commerce, ouvrent toutes sortes d'affaires, des cinémas, des théâtre... La famille Lumet va profiter de cette dynamique. Il n'y a pas moins de quatorze théâtres sans compter les espaces rudimentaires où il est possible de jouer contre rémunération : les cafés-concerts par exemple, les propriétaires des lieux sentent l'émulation que dégagent ces nouveaux arrivants. Les parents du petit Lumet le font monter sur scène dès l'âge de cinq ans. Il séduit son entourage et les metteurs en scène prennent plaisir à le faire jouer. Le metteur en scène Max Reinhardt le fait jouer dans ***Eternal Road***, l'opéra de Kurt Weill. Il s'engage en Birmanie et en Inde, comme technicien radar. À son retour, il fait des mises en scène à Broadway, puis dans les années cinquante à la télévision comme Arthur Penn et Sidney Pollack, à l'époque où les grand réseaux américains n'ont pas de craintes à produire des adaptations de classiques du théâtre ou de la littérature à des heures de grande écoute.

Sacco et Vanzetti

Sidney Lumet se montre courageux politiquement et artistiquement en 1960, non loin d'un mac-carthysme dont les méfaits sont encore présents et qui avaient sonné les créateurs de films. Il décide d'adapter pour la télévision l'affaire Sacco et Vanzetti (1951). Tout cela répond aux convictions développées dans son enfance grâce à ses parents et à la présence de la responsabilité politique des auteurs que la famille fréquente, intellectuels et artistes. Lumet est un artiste. Son métier lui permet de communiquer et de transporter des idées dans ses films, dans ses pièces. Cinquante ans après l'exécution en 1920 de Sacco et Vanzetti, Giuliano Montaldo réalise un film sur cette affaire avec pour interprète principal Gian Maria Volonté et Riccardo Cucciolla, Sacco et Vanzetti (1971) sur une musique d'Enio Morricone. Les chansons sont interprétées par Joan Baez.

Il ne faut pas oublier deux films excellents de Sidney Lumet, ***Le Prêteur sur gages*** (1964) premier film américain à parler de la Shoah et ***Une étrangère parmi nous*** (1992) une enquête policière menée par une femme dans un milieu religieux juif.

Tous les cinéastes du monde se sont inspirés de ***Un après-midi de chien*** (1975), ce film unique qui fait penser par certains côtés à ***À bout de souffle*** (1959).

Le cinéma des anciens inspire les cadets qui tentent d'amener leur petite pierre, ainsi va le cinéma, ainsi va la vie. Une publicité pour le cinéma disait dans les années soixante-dix : « *quand on aime la vie, on va au cinéma.* »

Alain Penso
apenso@hotmail.fr

La Grande Époque
83 rue du Château des Rentiers
75013 Paris Tél : 06 24 30 66 55
www.lagrandeepoque.com

Edité par **La Grande Époque**
SARL au capital de 10.000 euros
R.C.S. Paris B 480 550 037

Directrice générale : Isabelle Chaigneau
Directeur de la publication : Cai Meng Chun
Directeur de la rédaction : Rémi Bleibtreu
Rédacteur en chef : Aurélien Girard
Rédactrice en chef : Véronique Raabon
Comité de rédaction : Lauren Smith (Economie), Héloïse Roc (Environnement), Michal Neeman (Culture), Alain Penso (Cinéma), Catherine Keller (Art de vivre, Santé & Bien-être)

Directeur artistique : Mathieu Sirvins
Directeur de la distribution : Stéphane Meyer
Impression : Oppermann Druck und Verlags GmbH & Co. Gutenbergstraße 1 D-31552 Rodenberg
Dépôt légal : À parution.
ISSN : 1772-3426.

PUBLICITÉ
France : 01 45 86 41 95
Belgique : 09 233 7713
Suisse : 079 821 7422

30e édition de Jazz sous les Pommiers

Le festival de Jazz sous les Pommiers à Coutances a lancé sa trentième édition le samedi 28 mai. Jazz sous les Pommiers est l'un des plus importants festivals en France et il durera cette année jusqu'au 4 juin. Une fois par an la ville de Coutances se pare pendant une semaine de couleurs vives et vibre au son du festival. Des terrasses et des stands se dressent un peu partout pour accueillir les visiteurs.

Comme chaque année le festival accueille des musiciens renommés de France et du monde entier ainsi que de nouvelles découvertes. Le premier jour a été ouvert avec, entre autres, le musicien Stéphane Belmondo, la chanteuse coréenne Youn Sun Nah - nouvelle star du jazz mondial ainsi que le grand pianiste cubain Chucho Valdes. Tout cela n'étant qu'un avant-goût des manifestations musicales et théâtrales de cette trentième édition.

La semaine est bien remplie, avec l'acteur Jacques Gamblin et le musicien Laurent de Wilde, ou encore Charlie Musselwhite « *le plus noir des bluesmen blancs* », Yemen Blues la découverte 2010 aux Etats-Unis – une rencontre du Jazz et rythmes du désert et afro-funk, Barbatuques, le groupe brésilien qui utilise le corps et la voix comme des instruments de musique, le trio Rosenberg pour le jazz manouche et le bassiste légendaire Ron Carter. La liste est encore longue de rencontres, de formations spéciales et de nouvelles créations.

Le festival laisse également la place aux musiciens et aux groupes amateurs qui auront l'opportunité de se présenter devant le public.

Les visiteurs pourront profiter également des spectacles de rues, des concerts gratuits et des ateliers proposés par certains groupes.

Le festival se terminera samedi le 4 juin à 1h30 du matin avec des manifestations gratuites qui auront lieu dans la ville. La grande parade des fanfares commencera à 21h30 avec des groupes du monde entier dans un centre ville piéton.

Youn Sun Nah et Ulf Wakenius.

La ville s'anime pour la 30e édition de Jazz sous les Pommiers.

Youn Sun Nah

Youn Sun Nah, accompagnée des trois musiciens Ulf Wakenius, guitariste, Vincent Peirani et Simon Tailleu, contrebassistes, ne laisse pas les spectateurs indifférents. Par moments, la salle vibre, soit par la puissance de sa voix soit par sa douceur, les musiciens qui l'accompagnent ne restent en arrière ni par la virtuosité ni par l'énergie qu'ils dégagent. Ulf Wakenius s'inspire sur scène et lâche prise, sa musique devient de plus en plus rapide et énergétique et quand les doigts ne lui suffisent plus, il attrape sa bouteille d'eau et joue de sa guitare comme un instrument supplémentaire, produisant des sons surprenants.

Youn Sun Nah monte sur scène, sa voix douce et profonde mélancolique hypnotise. Puis elle passe à une autre chanson. Sa voix monte, change de couleurs, dialogue avec la guitare empruntant ses sons, devenant elle-même un instrument - du pur jazz. Puis une chanson d'amour coréenne, celui qui connaît ce genre de chanson traditionnelle verra immédiatement les robes de couleurs vives et les plats épicés de ce pays. Soudain l'accordéoniste nous ramène de l'autre coté du globe – un pont entre l'orient et l'occident s'étend. Dans *Breakfast in Bagdad*, chacun des musiciens fait son solo, la scène chauffe, l'inspiration monte, les musiciens emportent le public avec eux. Ensuite elle nous transporte en Espagne et en Argentine, au son de l'accordéon style Tango. Modulant sa voix, entre douceur et puissance, ainsi est Youn Sun Nah.

Youn Sun Nah est rentrée sur la scène du jazz avec cette qualité qu'on trouve chez les vedettes – une voix qui timbre, fragile et ferme à la fois, sensuelle et dramatique, une précision technique et une liberté musicale, une virtuosité parfois imposante et un minimalisme perçant comme dans l'interprétation de la chanson *My favorite things* qui reçoit tout d'un coup une dimension onirique qui ne ressemble plus à la chanson sucrée qu'on a connue avec le film *Les sons de la musique* interprétée par Julie Andrews. La chanson de Tom Waits reçoit aussi une nouvelle interprétation qui ne perd pas de sa puissance ni de l'esprit de Tom Waits. Pour conclure la soirée, Youn Sun Nah choisit une chanson personnelle *Please don't be sad*.

Née en 1969 en Corée, Youn Sun Nah a reçu une formation plutôt classique dans sa jeunesse. Son père était chef de chœur et sa mère cantatrice. En 1995, elle arrive en France pour faire des études de musique. Son talent se révèle rapidement et elle est invitée à chanter avec des musiciens connus et reçoit plusieurs prix parmi lesquels celui du Chevalier des Arts et des Lettres. Pendant ce temps elle développe une carrière parallèle en Corée. En 2009, elle sort son album *Voyage* sous le label allemand ACT. Elle collabore avec plusieurs musiciens européens comme les Suédois Ulf Wakenius et Lars Danielsson. À partir de *Voyage,* Youn Sun Nah éblouit l'Europe. Le journal allemand *Suddeutsche Zeitung* la nomme « *la découverte de la saison et déclare qu'on n'a pas eu quelque chose d'aussi brillant, intéressant et virtuose dans le jazz depuis longtemps* ». De son côté, Youn Sun Nah n'a jamais pensé qu'elle pourrait un jour devenir une chanteuse et encore moins une chanteuse de jazz.

Théâtre de rue Compagnie Kiroul.

Et pourtant elle chante. Et à travers son chant, Youn Sun Nah réconcilie l'Asie et l'occident, la chanson le pop et le jazz.

Michal Bleibtreu Neeman

MOTS CROISÉS

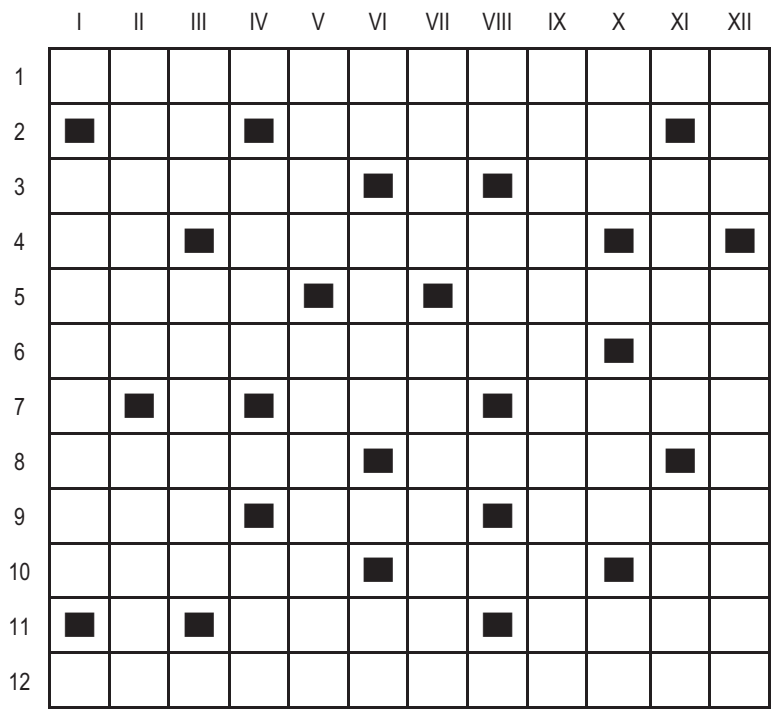

Horizontalement
1 - Images
2 - Du verbe pouvoir. Volontés.
3 - Fenêtre. Amas de neige.
4 - Pronom. Poème. 5 - Goûte. Caves.
6 - Coules. Pronom.
7 - Vétuste. Exhales.
8 - Régir. Parleurs.
9 - Poème. Personnalité. Conjoint.
10 - Entrelace. De forme ovale. Indignation. 11 - Egalise. Difforme.
12 - Peignons

Verticalement
1 - Impoli. 2 - Peuplier. Publie.
3 - Il. Couronnes.
4 - Chaleurs. Dessus.
5 - Frais. Fatigué.
6 - Gaz radioactif. Découvertes. Est en anglais.
7 - Frontispice. Champignon.
8 - Demi-tour. Pas innocent.
9 - Cri 10 - Lieu saint au japon. Nation d'Amérique. Au début d'août.
11 - Enfreint. Fleuve alsacien.
12 - Fatigue. Débats.

SUDOKU

				4				
					7		4	
	9	5		2		8		
	8				6	1		3
							8	
9	1	3					6	5
3							7	
		9	7					
2		1			9	5		

ABONNEZ-VOUS A LA GRANDE EPOQUE

Pour vous abonner à La Grande Époque, complétez ce bulletin d'abonnement et retournez à l'adresse du journal.

大紀元 The Epoch Times

Nom : . . . . . Prénom : . . . . . Email : . . . . . .

Adresse : . . . . . .

Code Postal : . . . . . Ville : . . . . . Tel : . . . . . Date : . . . . . .

Je joins **dans une enveloppe** ce bulletin d'abonnement complété et accompagné d'un chèque bancaire à l'ordre de La Grande Époque :

☐ 3 mois / 6 numéros : 15€ / 16CHF
☐ 6 mois / 12 numéros : 25€ / /31CHF
☐ 1 an / 24 numéros : 40€ / 56CHF
☐ Je souscris un abonnement de soutien de 70€ / 112CHF pour 1 an

A envoyer à : **LA GRANDE EPOQUE**
83, rue du Château des Rentiers
75013 Paris
Tel : 01 45 86 41 95

Pour la Suisse :
CP390
1221 Genève 4
Tel : 079 821 7422
email : et.suisse@epochtimes.com

► SOLUTION DU NUMÉRO PRÉCÉDENT ◄

1	6	2	7	5	9	8	3	4
9	5	4	8	3	2	7	6	1
8	7	3	4	6	1	5	2	9
2	9	1	3	7	5	6	4	8
5	4	8	9	1	6	2	7	3
6	3	7	2	4	8	9	1	5
3	8	5	1	2	7	4	9	6
7	1	9	6	8	4	3	5	2
4	2	6	5	9	3	1	8	7

	I	II	III	IV	V	VI	VII	VIII	IX	X	XI	XII
1	V	O	M	I	S	S	E	M	E	N	T	S
2	U	■	Y	■	E	R	M	I	T	E	■	U
3	L	U	S	I	N	■	E	■	R	E	V	E
4	G	■	T	■	T	I	T	R	E	■	I	S
5	A	S	I	L	E	S	■	E	S	S	E	■
6	I	■	F	A	N	O	N	S	■	U	N	S
7	R	A	I	■	C	L	■	I	M	I	T	E
8	E	M	A	C	I	E	E	S	■	V	■	X
9	■	O	N	D	E	E	■	T	U	E	■	U
10	■	L	T	■	U	S	E	E	■	U	S	E
11	B	L	E	U	S	■	U	S	E	R	■	L
12	P	I	S	S	E	N	T	■	U	S	E	S

Des femmes brodent leurs rêves

Dans une culture bouleversée par des changements, des femmes bédouines tissent des fragments d'espoir et de mémoire

Dans le cadre de « Femmes brodent leurs rêves », l'unique musée d'Art Bédouin au monde, qui se trouve en Israël, a ajouté à sa collection une nouvelle œuvre : un tapis constitué d'un assemblage de pièces de tissus brodés par des femmes bédouines. Chaque pièce raconte une histoire personnelle qui se tisse entre souvenirs et rêves : ensemble elles racontent l'histoire de la culture bédouine et les changements dramatiques qu'elle a subis ces dernières années.

Le projet a été réalisé en coopération avec le musée de la culture bédouine et la fondation La broderie du désert. La trésorière du projet et fondatrice du musée, Orna Goren, raconte cette démarche particulière:

Dans le passé j'ai vécu avec ma famille pendant cinq ans dans le désert du Sinaï et c'est là que j'ai appris à connaître les Bédouins. C'est ainsi que l'idée du musée m'est venue et je l'ai construit avec l'aide de quelques personnes en 1985. Le musée présente le monde des Bédouins qui mènent une vie très traditionnelle. Nous accompagnons les Bédouins depuis de longues années et donc, nous avons aussi été témoins de leur récent passage de l'habitat éphémère, la tente, à l'habitat stable. La majorité des expositions parle du passé car c'est une culture en voie de disparition - mais ses racines sont encore fortes. Les Bédouins continuent à vivre selon un mode de vie familial, tribale : ces choses là existent toujours.

Quelle est la place de la broderie dans la tradition des Bédouins ?

Quand les femmes bédouines faisaient partie de la famille nomade, le rapport à la femme était complexe. L'honneur et la protection étaient très importants et la femme était couverte des pieds à la tête. La robe était entièrement brodée en fonction de la situation et du statut de la femme. Une femme célibataire portait une robe brodée de bleu en signe de pureté. Une femme mariée portait une robe brodée de rouge, signe de fertilité. Une veuve portait une robe brodée de vert et bleu.

Ces dernières années la broderie a disparu, les couleurs ne sont plus symboliques et de nombreuses femmes ont perdu leur habilité. De cette façon, des fondations pour les femmes bédouines ont vu le jour : broderie, tissage et médecine traditionnelle… Les jeunes femmes encouragent les adultes et elles font revivre ces arts ensemble. L'un de ces endroits est la fondation de La broderie du Désert.

Zeev Dekel

Les responsables du projet.

Quel a été le processus de travail pour ce projet ?

J'ai été seulement la trésorière de ce projet, ce sont les jeunes femmes de La Broderie du désert, Naama Al-Sanaa et Hisen Al-Sanaa qui l'ont fait avec Nurita Armoni, une artiste israélienne. Chacune des dix femmes qui participaient au projet a reçu un bout de tissus sur lequel elle a brodé un souvenir ou un rêve qu'elle a choisi. Nurita a fait avec elles une vraie thérapie artistique : par exemple, chaque femme a choisi un objet en le présentant et petit à petit durant ces rencontres chacune a construit son histoire. L'histoire est devenue un dessin à partir duquel les femmes brodaient. Le tapis final, présenté au musée, est combiné aussi de morceaux de tissus plus anciens et traditionnels.

Comment est le résultat final à vos yeux ?

Les femmes sont venues de différentes régions et donc leurs histoires d'enfance sont différentes et fascinantes. Le résultat est très coloré : il y a des tentes, des bergers, le désert mais aussi une piscine, des arbres et des rêves de fuite vers une autre réalité. En travaillant, les femmes sont devenues plus fortes. Le passage à l'habitat permanent a été comme si la terre avait disparu sous leurs pieds, mais aujourd'hui, 90 % des femmes bédouines sont sans travail. Ses fondations leur donnent de l'espoir et une source d'emploi.

Des initiatives comme celle de La broderie du désert ne sont pas à sous-estimer de nos jours où les choses sont évaluées à l'aune de l'argent et du temps. Finalement ce sont elles qui apportent le vrai profit à la société car elles créent non seulement des emplois mais elles aident à renouer avec des racines culturelles et à faire renaître les traditions perdues.

Maya Mizrahi

Paroles de femmes

« Les mémoires d'enfance me donnent de la force : c'est le rocher sur lequel je me suis reposée après le dur travail de l'agriculture ; c'est le sac de ciment que j'ai porté quand j'ai aidé mon père dans son travail ».

***

« Les beaux jours de l'enfance ont été quand la famille a quitté le désert du Negev pour habiter dans une maison avec un jardin et une piscine. Ce souvenir nous a laissé une grande volonté d'apprendre et de s'épanouir ».

***

« Dans mon rêve je reviens à mes jours d'enfance, c'est un endroit vert, beau et protégé, plein d'arbres et des fleurs. Dans un tel endroit je voudrais établir un club de femmes ».

***

« Le cheval est un animal noble et patient qui peut arriver là où il veut. Il suscite en moi de l'espoir pour réaliser mes rêves. La tente symbolise la tradition que nous devons préserver. Les dattes représentent la force et la santé ».

***

« Le soleil me symbolise : il donne de la vie aux autres et réchauffe. Le train symbolise mon grand rêve de rencontrer encore une fois mes parents lointains, et les livres symbolisent mon ambition à étudier ».

***

« J'ai choisi de broder mon image assise paisiblement, entre les arbres. À mes cotés se trouvent beaucoup de livres. Pour l'instant, à mon regret, je ne puis le faire, mais la porte n'est pas encore fermée ».

***

« Depuis un très jeune âge j'avais un rêve : je me trouve au sommet d'une montagne et j'envoie de l'aide à ma famille et à ma communauté. C'est à cet endroit que je me trouve aujourd'hui ».

***

« De mes souvenirs d'enfance en tant que bergère dans les champs de mon village, je trouve ma force pour faire face à la vie. La liberté, la joie et la confiance qui jadis étaient, ne sont plus aujourd'hui et ils me manquent ».

***

« J'ai choisi de broder un bon souvenir d'amusement avec ma sœur au centre commercial d'Hébron. Ces heures plaisantes et tranquilles passées avec ma sœur me donnent de la force pour les autres jours ».

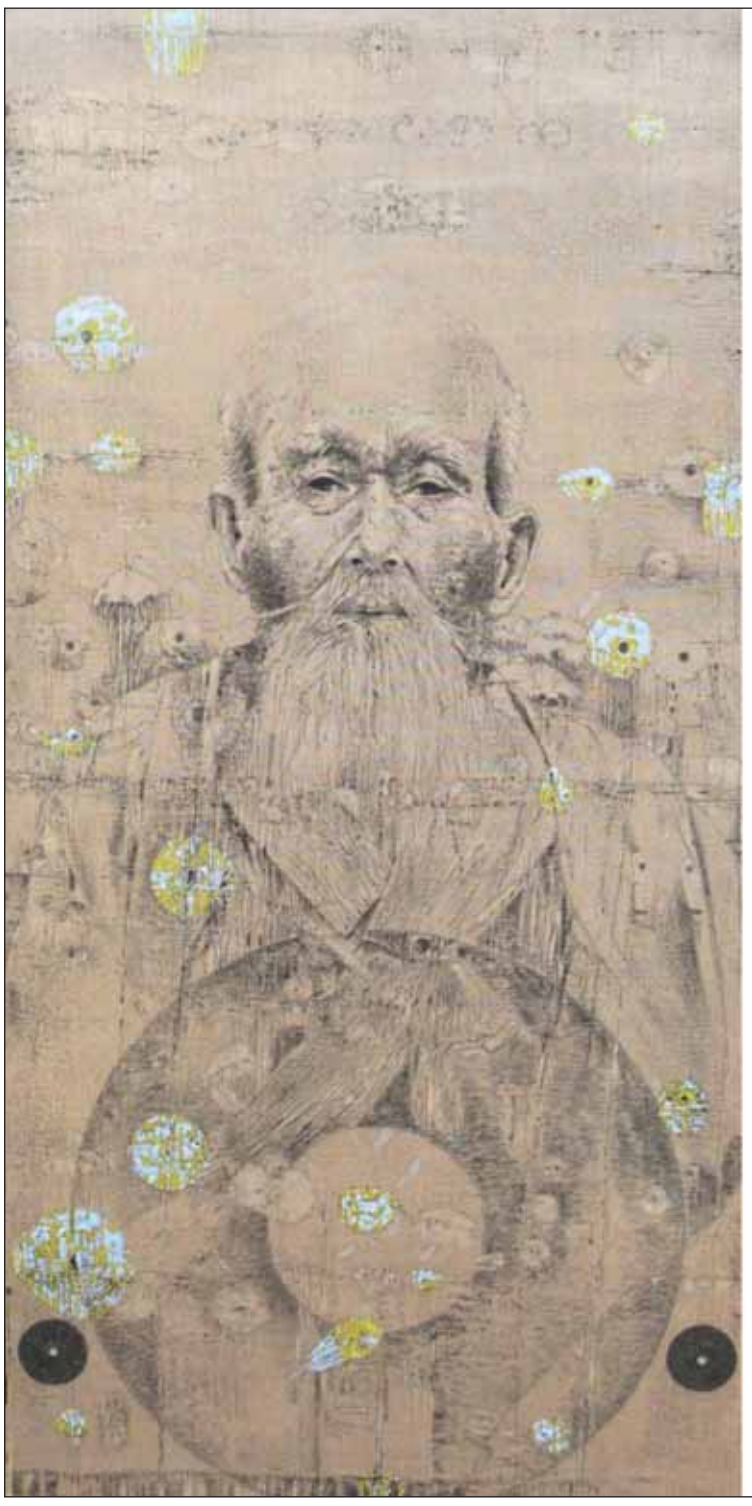

david-kunzli

David Kunzli aime le moment. La vie d'un personnage peut se cacher dans une image, fixer un instant. Le charbon que David utilise raconte souvent une vieille histoire, trace d'un passé vécu ou oublié. Le support du lin évoque la simplicité. Une façon de traduire l'essentiel. Certains personnages viennent à votre rencontre, d'autres vous racontent. Lorsque l'on croise ces regards, on entre dans le recueillement. C'est je crois ce que David veut nous faire comprendre, un moment non exalté, serein. Dans l'intimité, on échange une histoire...

Expositions programme

- GMAC Place de la Bastille, Paris
du 1er au 5 juin 2011 - Stand 10B
Présence permanente de l'artiste
- Exposition collective - du 30 mai au 5 juin 2011
Urwana Debouclans, peintures -Sandra Kunzli, dessins
Cyril Berthet, sculptures - David Kunzli, Fusain sur lin
Au " Colombiers des arts " Plainoiseau (Jura)
- Giverny Espace 87
David Kunzli - Paysages, corps immobiles
Présence permanente de l'artiste.
du 16 au 30 juin 2011
87 rue Claude Monet, 27620 Giverny
ouvert du lundi au dimanche de 10h à 20h

Vous en profiterez pour visiter les jardins de Claude Monet, sa maison, le village et les alentours de Giverny ont été ses modèles et attirent encore, chaque année, un demi-million de visiteurs du monde entier, ainsi que les peintres séduits par la lumière si particulière du val de Seine sa collection d'estampes et la Fondation sont à deux pas de l'Espace 87.

http://www.giverny.fr

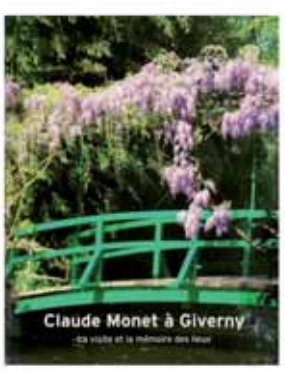

http://dkunzli.free.fr
dkunzli@hotmail.com

Derrière la porte du jardin
J'ai vu les corps aspirés par la masse verte,
Se relier à l'humeur du vide.
Le vent froid tend l'étoffe du kimono
Une nuque se cache derrière le buis
Elle pense à l'envol d'un millier d'oiseaux
Écoute le chant intime de la roche,
Et se perd dans les mots d'une poésie éphémère
La brume blanche estompe son destin
Sur le trèfle s'est posée une goutte de rosée
Illusion de la chance
Ce matin Aïko quitte ce jardin
Efface le dessin d'un paysage
qu'elle a construit…