大紀元 EpochTimes
ÉDITION FRANÇAISE

L'épée à double tranchant d'une union bancaire européenne

P. 7 Europe

35 PAYS, 19 LANGUES ET TOUJOURS EN EXPANSION
WWW.LAGRANDEEPOQUE.COM | BIMENSUEL | 16 – 30 JUIN 2012 | ÉDITION 225

La Bourgogne au fil de l'eau

P. 11 Voyage

Cinéma et Moyen-Orient

P. 14 Cinéma

L'Ukraine manque le coche de l'« Euro »

P. 3 International

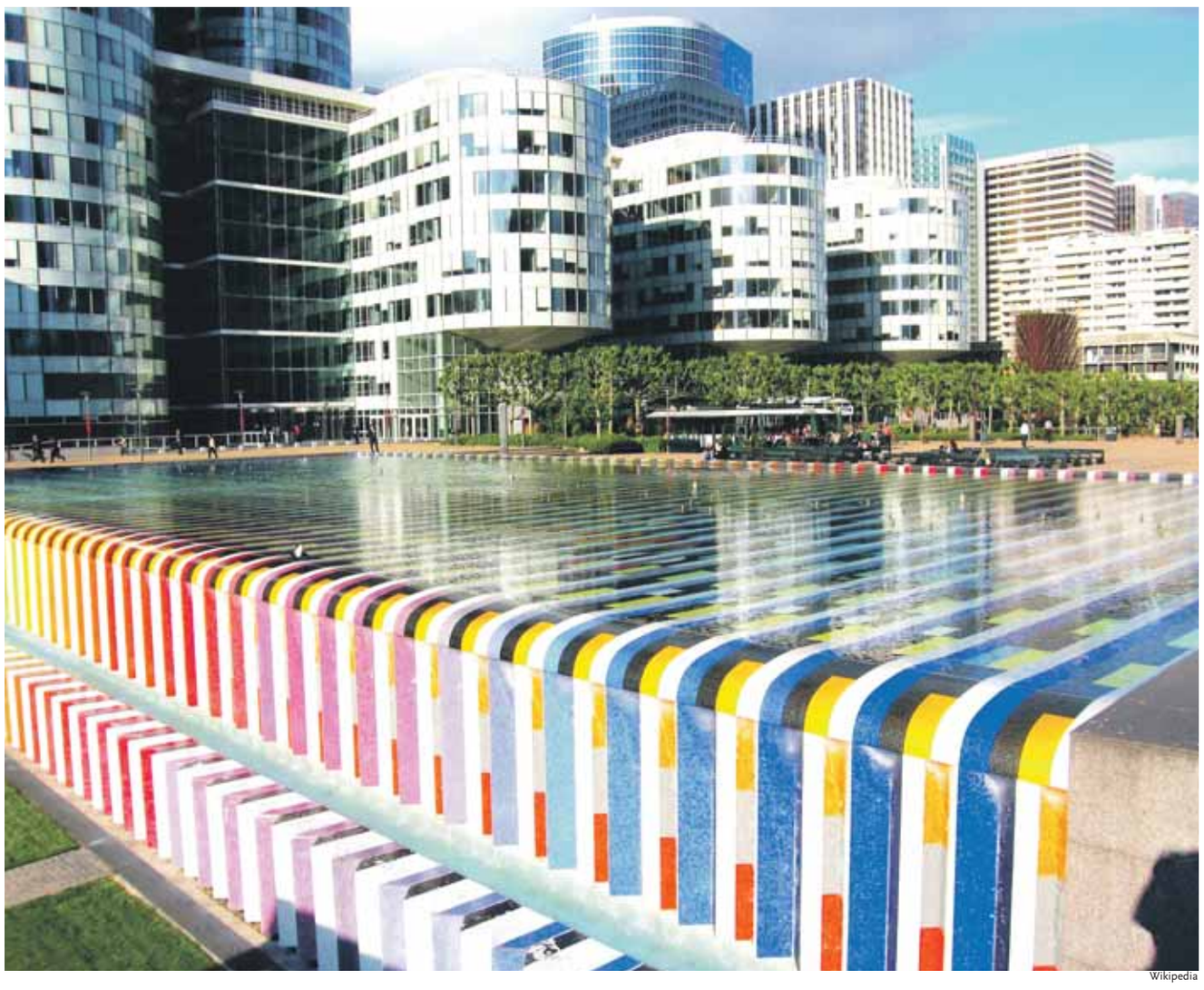

Wikipedia

PARIS – La Défense. Les fournisseurs et sous-traitants des grands groupes, PME pour la plupart, souffrent généralement d'une détérioration de leurs finances à cause des pratiques d'achat de leurs donneurs d'ordre.

Les relations entre grands donneurs d'ordre et sous-traitants passées à la loupe

CHARLES CALLEWAERT
EPOCH TIMES

À l'heure où un grand nombre de PME françaises sont dans une situation financière difficile et menacées de fermeture, le magazine *Challenges* publie cette semaine la première édition d'un classement des grands donneurs d'ordre quant à leurs pratiques d'achats et relations avec leurs sous-traitants.

Une enquête inédite sur les relations clients-fournisseurs

Cette initiative, commandée par la Médiation Interentreprises, la Compagnie des Dirigeants et Acheteurs de France (CDAF) et l'Assemblée des Chambres de Commerce et d'Industrie (AFCI), vient au bon moment. C'est également une étape importante dans l'action menée depuis près de deux ans par Jean-Claude Volot, le médiateur national des relations inter-entreprises. Bousculant certaines idées reçues sur les pratiques d'achat dans les grands groupes, il n'hésite pas à pointer du doigt les secteurs de la grande distribution, du luxe et de l'automobile, qui se distinguent par de bien mauvaises pratiques dans les relations avec leurs fournisseurs.

L'enquête a été menée du 5 mars au 30 mai 2012 auprès de 120 entreprises. Le formulaire comprenait dix questions sur des sujets tels que les délais réels de paiement, les moyens de les contrôler, le mode de gestion des litiges avec les fournisseurs, la présence de clauses de médiation dans les contrats, la formation aux achats, ou encore la présence dans des dispositifs de développement régionaux ou sectoriels. L'échelle de notation des donneurs d'ordre prenait aussi en compte leur implication dans les dispositifs d'amélioration de la qualité des relations client-fournisseur, tels que le Pacte PME ou la Charte des relations inter-entreprises.

Les fournisseurs et sous-traitants des grands groupes, PME pour la plupart, souffrent généralement d'une détérioration de leurs finances à cause des pratiques d'achat de leurs donneurs d'ordre, parmi lesquelles on retrouve évidemment le non-respect des délais de paiement, des pénalités de retard abusives, des activités non rémunérées ou l'absence de clauses de révision des prix.

Lire la suite page 8

L'Afghanistan accroît sa production d'opium

Les Nations unies cherchent une solution

JACK PHILLIPS
EPOCH TIMES

L'Office des Nations Unies contre la Drogue et le Crime (ONUDC) a appelé l'Afghanistan à s'investir pour limiter sa production illégale d'opium, affirmant que, ces dernières années, l'effort avait été insuffisant.

Après avoir rencontré le président afghan Hamid Karzai, à Kaboul, Yury Fedotov, responsable de l'ONUDC, a déclaré : « *Il faut faire beaucoup mieux* ».

L'Afghanistan produit environ 90% des récoltes mondiales illégales d'opium, utilisées pour la fabrication d'héroïne. En octobre 2011, l'ONUDC a rapporté que la production d'opium de l'Afghanistan avait augmenté de 7% au cours de l'année précédente et que le prix de l'opium fermier avait augmenté de 133% par rapport aux chiffres de 2010.

Une grande partie de l'économie de l'Afghanistan, nation appauvrie et déchirée par la guerre, provient de la production du pavot, représentant jusqu'à 9% du PIB total, n'incluant pas les profits issus de la fabrication ni les gains des trafiquants.

La majeure partie de la production d'opium finance les groupes militants comme les talibans. Selon le bureau de Karzai, les régions où le contrôle gouvernemental est strict, ont vu une chute de la production d'opium, alors que dans les zones contrôlées par les militants, celle-ci s'est relevée.

« *Nous devons mettre sur pied l'engagement politique nécessaire et une action concrète, si nous voulons obtenir un succès tangible contre les réseaux criminels qui font du commerce sur la mort et le malheur* », a déclaré Fedotov.

Dans une déclaration, le bureau du président Karzai a affirmé que la culture de l'opium, courante depuis les années 1970, a causé un « tort immense » à l'Afghanistan et à son identité. « *Les Afghans reçoivent le blâme, alors que d'autres en tirent les bénéfices* », a déclaré son bureau.

Noorullah Shirzada/AFP/GettyImages

Un Afghan récolte et collecte la sève du bulbe du pavot dans la région de Mamoond Spin Ghar, le 6 mai.

« *Le trafic de drogue et le terrorisme international sont inextricablement liés et la plupart de ceux qui sont impliqués dans ce trafic ne sont pas Afghans* », précise la déclaration.

Fedotov et Karzai sont en accord sur le fait qu'une « *responsabilité partagée* » entre le gouvernement local et les Nations unies est la meilleure façon d'agir sur la production d'opium d'un pays, qui génère le problème mondial du trafic d'héroïne et la consommation d'opiacées illégales.

Karzai a suggéré que l'Afghanistan ne pouvait régler toute seule le problème, insistant sur la nécessité d'un effort concerté entre les organisations internationales et les autres pays.

La culture des récoltes constitue l'intégralité des ressources de nombreuses familles afghanes. Les Nations unies ont déclaré qu'elles apporteraient des « *modes de vies alternatifs* » aux familles dépendantes de la culture de l'opium.

Selon les Nations unies, à cause de la prolifération des récoltes, l'Afghanistan détient un des taux les plus élevés de consommation d'opium, avec 2,65%. Conséquence : circulation débridée du VIH et augmentation de maladies telles que le SIDA et autres infections directement transmissibles, causées par les aiguilles des consommateurs de drogues dans le pays.

Les Nations unies ont ajouté qu'elles s'impliqueraient pour « *réduire la demande de drogues* » vers l'Afghanistan, tout en prenant des mesures sanitaires en matière de traitement et de prévention du VIH et du SIDA.

Arrestation du dissident chinois Hu Jia

MATTHEW ROBERTSON
EPOCH TIMES

Le dissident chinois Hu Jia a été arrêté à son domicile par vingt policiers et il est actuellement détenu dans un centre de détention à Pékin pour des raisons indéterminées, selon les déclarations de son épouse et de ses sympathisants.

Zeng Jinyan, l'épouse de Hu, a publié cette nouvelle le 12 juin vers 18h30 (heure locale). Selon le tweet, Zeng et sa fille n'étaient pas à Pékin et elles n'avaient pas plus de détails. Zeng a déclaré l'avoir appris par la famille.

Les amis et sympathisants de Hu Jia ont rapidement diffusé la nouvelle et bombardé d'appels téléphoniques le bureau de la Sécurité publique de Pékin pour se renseigner sur la situation du dissident. Les numéros de téléphone des postes de police ont été publiés sur Twitter suite à l'impossibilité des dissidents d'obtenir des informations par téléphone.

« *J'ai appelé la police locale au commissariat de Zhongcang Tongzhou. Dès qu'ils ont entendu Hu Jia, Ils m'ont dit qu'ils ne savaient rien et ont immédiatement raccroché. Il semble qu'il se trouve à cet endroit. Appelez-les à répétition* », a expliqué un partisan.

A Pékin, le 12 juin après minuit, le téléphone n'a pas été décroché lorsqu'*Epoch Times* a téléphoné aux numéros fournis par des dissidents sur Twitter.

Un observateur a fait ce commentaire au sujet du moment de l'arrestation : « *Au moment où les autorités chinoises publient le 'Plan national d'action pour les droits de l'homme en Chine', vingt policiers de Pékin arrêtent de nouveau Hu Jia* ».

En 2008, Hu Jia a reçu le Prix Sakharov de la liberté de pensée pour ses activités associées aux problèmes écologiques, à la lutte contre le Sida et à son appel pour réhabiliter les victimes du massacre de la place Tiananmen en 1989. Il est également connu pour défendre les droits et faire connaître le travail et le harcèlement envers d'autres dissidents comme lui.

Suite à la mort du dissident Li Wangyang, qui a été annoncée par les autorités suite à un suicide, contrairement aux déclarations de sa famille, Hu Jia a déclaré sur Twitter qu'il ne se suiciderait jamais. Selon la traduction de Shanghaiist, Hu Jia a écrit sur Twitter : « *Moi, Hu Jia, je ne commettrai jamais un suicide pour qui que ce soit, quelque soit la situation ou pour quoi que ce soit. Si vous êtes un prisonnier politique, dissident, activiste ou citoyen qui est régulièrement détenu illégalement par la sécurité nationale, je vous conseille de faire une déclaration de ce type, ainsi qu'une copie notariée de cet acte* ». Hu Jia a aussi écrit : « *Ce pays ne manque pas de gens qui se 'suicident'* ».

EpochTimes

Les réformistes chinois croisent le fer avec la ligne dure du Parti

GAO ZITAN
EPOCH TIMES

Liu Jin/AFP/Getty Images

Wang Yang, un réformiste déclaré face aux conservateurs lors d'une réunion politique en mars 2010 dans le Guandong.

Acteurs clés

Wang Yang -- Secrétaire du Parti, province de Guangdong
Zhou Yongkang -- Chef (ou ancien chef) de tous les organes de sécurité du gouvernement, membre du Comité permanent, membre de la faction criminelle
Hu Jintao -- Actuel président chinois
Wen Jiabao – Actuel Premier ministre chinois
Li Changchun -- Chef de la propagande, membre de la faction criminelle
Jiang Zemin -- Ancien président chinois, créateur de la faction criminelle
Bo Xilai -- Ancien Secrétaire du Parti pour la ville de Chongqing, sous investigation policière
Lin Ying -- Vice Secrétaire Général de la ville de Guangdong
Wang Rong -- Secrétaire du Parti pour la ville de Shenzhen
Tuo Zhen -- Vice Président de l'Agence « Xinhua », aujourd'hui à la tête de la propagande à Guangdong, allié de Li Changchun
Yang Jian -- Secrétaire du Parti pour le groupe média « Southern Media Group » et Vice président de Li Changchun pour la propagande
Zeng Qinghong -- Ancien Vice Président et éminence grise.

Comprendre l'actualité

D'ordinaire le régime communiste chinois exige de ses cadres une certaine obéissance et une adhésion sans faille à la ligne du Parti, tout écart pouvant être fatal pour le fonctionnaire coupable. Cependant, dans la dynamique région méridionale du Guangdong, Wang Yang, le secrétaire du Parti se fait connaître ouvertement comme un réformateur, ouvert aux nouvelles idées.

Cette attitude détonne avec celle des autres cadres qui se contentent de garder le statu quo et la mainmise du Parti sur le pouvoir. Wang s'est étroitement aligné sur la position du leader actuel Hu Jintao et de son Premier ministre Wen Jiabao, qui a indiqué clairement qu'il souhaite une plus grande liberté en Chine. Seulement cette position réformiste constitue une menace pour les cadres qui ont bâti leurs carrières en sévissant contre le peuple.

A présent, les personnages clés du « clan de ceux qui ont les mains pleines de sang » affrontent la censure. Ces cadres ont gravi les échelons en participant avec zèle au projet d'éradication de la méthode de méditation Falun Gong, conformément aux ordres de leur leader de l'époque Jiang Zemin.

Dans la tempête politique qui secoue la direction du parti communiste chinois (PCC), la province du Guangdong est devenue un champ de bataille important. C'est dans cette province que Hu et Wen ont essayé les réformes pour une Chine plus ouverte et c'est là aussi que les membres restant du « clan de ceux qui ont les mains pleines de sang » se sont attelés à les bloquer.

Hu et Wen ont déjà pris les mesures pour contraindre Zhou Yongkang, le plus haut responsable de la ligne dure. Zhou – qui est le chef de la Commission des Affaires Politiques et Législatives du régime (PLAC) – a dirigé tout l'appareil de la sécurité intérieure du régime, les millions de policiers des forces de l'ordre, les tribunaux et des millions de forces de police paramilitaires. Zhou qui est actuellement l'objet d'une enquête, a été contraint de rendre les clés du pouvoir du PLAC à un de ses anciens subordonnés.

Cela déplaît fortement aux deux alliés les plus puissants de Zhou, à savoir Li Changchun, l'actuel chef de la propagande du Parti et Zeng Qinghong, le chef du Congrès National du Peuple. Les deux alliés ont agi dans les coulisses dans une démarche de vengeance, d'autoprotection, mais aussi pour contrer les avancées de Hu et Wen.

Propagande et liberté de la Presse, dos à dos

Avant la tenue du 18e Congrès National qui aura lieu cette année, Li se sert de sa position de chef de la propagande pour monter les médias contre Wang dans le Guangdong. Lors de ce Congrès, sept des neuf membres du tout-puissant Comité Permanent du Politburo seront remplacés, dont Zhou et Li. Une source bien placée a révélé à Epoch Times que le Congrès pourrait marquer le début de la fin du régime communiste, d'où les jeux de coudes pour se positionner avantageusement avant un Congrès critique pour tous.

Récemment, Li a dépêché Tuo Zhen, vice-président de l'Agence Xinhua, l'un des médias officiels du PCC, à la tête du ministère de la Propagande de la province du Guangdong. Yang Jiang, adjoint de Li à la Propagande, en provenance également de Xinhua, est devenu Secrétaire du Parti pour le Southern Media Group et les onze journaux qu'il contrôle au Guangdong.

Selon le quotidien *Hong Kong's Oriental*, ce changement de direction a été imposé à Wang par le sommet du Parti. Quelques heures seulement après sa publication, l'article a été retiré. Au Southern Metropolis, on révèle que la pression est venue « d'en haut », ce qui sous-entend que le Département de la Propagande de la ville de Dongguan et de la province du Guangdong ont exigé le retrait de l'article. D'après les mêmes sources, le journal a rarement reçu des ordres de suppression d'article. La censure est ainsi le premier signe des efforts grandissants de Li pour contrer Wang et entraver l'ouverture entreprise par Hu et Wen.

Wang est en situation difficile, car les cadres qui lui sont opposés contrôlent la grande partie du paysage médiatique du Guangdong. Wang a été un ardent défenseur d'une presse plus libre et les journaux du sud de la Chine comme ceux du Guangdong sont connus pour leur audace et leur franc-parler. Wang a encouragé la presse à révéler les affaires de corruption, chose que la majorité des cadres s'activaient à étouffer.

Ln Ying, Secrétaire Général adjoint de Wang, déclarait le 7 mai : « *Nous devons encourager les journalistes à mener des enquêtes secrètement sur les usines qui font de la contrefaçon et sur les vendeurs de produits contrefaits. Nous devons aussi faire en sorte que la Sécurité Publique protège les journalistes.* »

Ying soutient que les journalistes doivent être protégés afin qu'ils puissent « enquêter de manière plus approfondie et exposer les faits avec précision ».

Or, si Wang veut exposer les faits à la lumière du jour, Li de son côté veut les maintenir dans l'ombre. Après la publication récente par le quotidien *Southern Metropolis* d'un article sans détour sur la contrefaçon de produits chimiques, le Département de la Propagande s'en est pris à Wang, l'obligeant à retirer l'article.

L'article en question couvrait les activités d'une usine secrète de la ville de Huizhou, les fonctionnaires venaient de saisir plus de 70 tonnes d'agents coagulants chimiques contrefaits, qui servaient à la construction du métro de Dongguan. Le propriétaire de l'usine supervisait le projet du métro et vendait les produits chimiques.

Face-à-face entre factions

En même temps, Wang Yang s'est confronté à l'aile dure de l'administration de sa propre province du Shenzhen. Le 11 mai dernier, le journal chinois First Financial Daily a publié un éditorial titré « *Les critiques de Wang Yang sur les réformes de Shenzhen : de la passion de ces dernières années au déclin.* »

Selon l'édito, Wang Yang a critiqué les réformes économiques de Shenzhen, la ville ayant perdu de son dynamisme au 11e Congrès du PCC de Guangdong. Wang Yang a indiqué que sans la conduite d'une réforme significative de l'économie de marché, Shenzhen perdrait progressivement toutes ses avancées économiques.

Le même jour, le journal *Southern Metropolis Daily* a publié un éditorial dans lequel Wang Rong, secrétaire du Parti pour la ville de Shenzhen, réfute fermement les affirmations de Wang Yang. Wang Rong a été cité s'exprimant sur la question : « *Nous ne sommes pas d'accord avec les récentes déclarations selon lesquelles la volonté d'une réforme est en berne pour la ville de Shenzhen. Si la réforme des années 1980 avait demandé du courage, celle-ci aura besoin de sagesse* ».

Selon les règles tacites du PCC, il n'est pas normal que Wang Yang émette une critique directe à l'encontre de son camarade, mais le défi Wang Rong était également des plus singuliers.

Les commentateurs indiquent que les deux hommes agiraient par procuration, se disputant sous l'égide de leur chef de faction.

Fini de jouer pour le PLAC

Selon le défenseur de la démocratie et dissident chinois Song Yuxuan, la ville de Guangdong est devenue un véritable champ de bataille, principalement parce que Wang Yang a exclu le Comité des Affaires Politiques et législatives (PLAC) du Comité permanent de Guangdong.

« *La raison principale qui pousse la faction criminelle à s'installer à Guangdong est le récent changement de leadership, Wang Yang ayant exclu le Comité des Affaires Politiques et législatives du Comité permanent de Guangdong. Cela a été interprété comme la première action du plan élaboré par Hu Jintao et Wen Jiabao pour éliminer entièrement le PLAC.* »

Avec Zhou Yongkang sous contrôle, la faction criminelle perd l'ascendant d'un levier essentiel du pouvoir au sein du régime. Et cela laisse libre cours à Li Changchun d'utiliser sa position de chef de la propagande pour lutter contre Hu Jintao et Wen Jiabao.

Ce n'est pas la première fois que Li Changchun stoppe les efforts des autres officiers en contrôlant l'opinion publique à travers les médias. En tant qu'ancien Secrétaire du Parti de Guangdong, après avoir été promu à la tête de la propagande, il a travaillé en collaboration avec son successeur à Guangdong et a débuté une grande épuration au sein du Southern Metropolis Daily.

Le rédacteur en chef adjoint a été arrêté sous des accusations de délits économiques et condamné à huit ans de prison, une sentence que Wang Yang avait levée lors de son accession au pouvoir dans la province. Wang avait relâché également d'autres prisonniers.

Wang Yang, grand réformateur de la politique

Ces derniers jours, la position de Wang Yang en tant que fervent partisan des appels lancés par Wen Jiabao pour une réforme politique, inclut l'audacieuse réfutation de l'idéologie du PCC et de la position qu'il occupe en Chine. En attendant, ces réformes menacent les cadres corrompus.

Pour le Parti communiste, il ne reste que quelques minces principes qui forment sa revendication pour rester au pouvoir, dont l'idée qu'il n'y a pas de Chine sans le PCC et que tout ce qui est bon et glorieux en Chine provient directement du Parti.

Le 9 mai dernier, au 11e Congrès de la province de Guangdong, Wang Yang a totalement rejeté ces affirmations : « *Nous devons briser les fausses notions qui nous amènent à croire que le bonheur du peuple est le fruit du Parti* », a-t-il déclaré aux participants.

Le 13 mai dernier, Wang Yang a également déclaré que « *celui qui recherche son propre profit en utilisant son pouvoir sera dénoncé par la population. Le pouvoir nous est conféré par le peuple, et il ne peut être utilisé que pour les bénéfices de celui-ci.* »

Le jour suivant, soit le 14 mai dernier, Wang Yang a tourné en dérision un élément d'une maxime hypocrite construit par le PCC, que les membres du Parti - connaissant le double jeu du PCC - ne peuvent que bien comprendre. Wang Yang, relatant les dires du Comité Permanent de Guangdong, a déclaré à la presse que « *parfois, il peut être raisonnable pour un maître de souligner les erreurs de ses élèves* ». La propagande du Parti proclame sans fin que le peuple chinois est le maître et que les officiels sont les élèves. Wang Yang a donc joué sur ce refrain bien connu pour encourager les dissidents à s'exprimer sur leurs préoccupations.

Mais, ce sont les efforts de Wang pour lutter contre la corruption qui ont concerné le plus de cadres.

Wang Yang a récemment fait état de certains plans pour faire de Guangdong la première province où il serait obligatoire pour les cadres et les fonctionnaires de déclarer leurs biens, une réforme de choc qui exposera le niveau de corruption en Chine et combien de hauts gradés officiels sont concernés.

Dans les prochaines semaines

Guangdong reste une ville à suivre dans les prochaines semaines car elle représente une force adverse en Chine à l'aube du prochain Congrès National. Alors que le futur de Wang dépend en partie du succès rencontré par les réformes revendiquées par ses alliés Hu Jintao et Wen Jiabao, la chance d'éliminer certains des cadres les plus brutaux du régime est de bon augure pour l'avenir.

Où trouver Epoch Times à Paris ?

Quelques adresses :

Hôtel Mansart, 5 rue des Capucines, 75001 Paris
Théâtre Le Dejazet, 41, boulevard du Temple, 75003 Paris
Bio et Bon, 245 rue Saint-Jacques, 75005 Paris
Boulangerie Vitry d'Aubigny, 133, rue Sèvres, 75006 Paris
Brasserie Lutetia, 23, rue de Sèvres, 75006 Paris
Les Deux Magots, 6, place Saint-Germain des Prés, 75006 Paris
Café de Flore, 172, boulevard Saint-Germain, 75006 Paris
Le Bonaparte, 42, rue Bonaparte, 75006 Paris
Boulangerie Délices de Sèvres, 70, rue de Sèvres, 75007 Paris
Boulangerie Malo, 54, rue de Sèvres, 75007 Paris
Le Concorde, 239, boulevard Saint-Germain, 75007 Paris
À La Dauphine, 237, boulevard Saint-Germain, 75007 Paris
Café Le Bourbon, place du Palais Bourbon, 75007 Paris
Hotel Fouquet's Barrière, 46 avenue George V, 75008 Paris
Plaza Athenee, 25 Avenue Montaigne, 75008 Paris
Le Paris London, 16, place de la Madeleine, 75008 Paris
La Grande Époque, 83, rue du Château des Rentiers, 75013 Paris
Maroquinerie Mozart, 13, avenue Mozart, 75016 Paris

L'Ukraine manque le coche de l'Euro 2012

ANDREY VOLKOV
EPOCH TIMES

Kiev, Ukraine – Cette semaine l'Ukraine accueille la coupe d'Europe de football, un événement dont on attendait beaucoup, et qui aurait pu permettre de faciliter, pensait-on, la mise en place des réformes politiques et sociales nécessaires, mais les habitants semblent faire face, de plus en plus, à une occasion manquée.

Selon un fan de football Alexander Omelnitskiy, le championnat d'Europe aurait dû apporter des changements en Ukraine, mais on a manqué l'occasion.

« *Au lieu de cela, comme toujours, les fonctionnaires font un mauvais usage des fonds publics tandis que les entrepreneurs n'en veulent qu'à l'argent rapide des Européens* », ajoute-t-il.

L'Ukraine et la Pologne ont gagné le droit d'accueillir la coupe d'Europe de football, l'Euro 2012, il y a cinq ans. À l'époque, les autorités ukrainiennes ont déclaré que le pays se rapprocherait des valeurs européennes et que le monde parlerait de l'Ukraine comme d'un pays européen.

En Ukraine, dit Omelnitskiy, pour que l'on puisse adopter les valeurs de l'Europe, il faut que les gens le veuillent. Or, ils ne le font pas et le tournoi mettra en relief l'incapacité du pays à accueillir un événement international.

« *Malgré le tournoi, l'Ukraine a dû mordre la poussière parce qu'elle n'a pas réussi à résoudre ses propres problèmes* », a-t-il souligné.

Désormais, étant donné que de nombreuses personnalités politiques ont indiqué qu'elles boycotteraient l'événement ukrainien, le public attend de voir quels dirigeants européens seront présents au tournoi.

Genya Savilov/AFP/GettyImages

Le 8 juin, à Kiev, quelques heures avant l'ouverture du tournoi, devant la zone réservée aux amateurs de l'Euro 2012, des fans posent devant des bannières appelant à la libération de l'ancien Premier ministre Ioulia Timochenko.

Les relations de l'Ukraine avec l'Union européenne ont été particulièrement troubles depuis l'arrestation de l'ancien Premier ministre Ioulia Timochenko, accusée de corruption en août de l'année dernière.

L'ancien ministre a écopé d'une peine de prison de sept ans en octobre dernier pour avoir signé un traité sur le gaz avec la Russie en 2009. Elle est aussi accusée de fraude fiscale pour sa gestion d'une compagnie de gaz, à la fin des années 1990. Ayant refusé d'être soignée par les médecins locaux, elle est désormais traitée par des médecins allemands. Durant son emprisonnement, sa santé s'est aussi détériorée.

L'UE a adopté un certain nombre de résolutions exhortant Kiev à libérer Timochenko et ses alliés, les boycotts étant considérés comme un autre moyen de faire pression sur les pays de l'ex-Union soviétique.

Le 7 juin, le porte-parole de la Commission européenne Pia Hansen Ahrenkilde a répété que ni le Président, ni les commissaires de la Communauté européenne ne participeraient aux matchs en Ukraine.

Le Royaume-Uni, la Suède et la France ont déjà boycotté les matchs du début du tournoi, envoyant des ambassadeurs, mais nul fonctionnaire de haut rang. Le bureau britannique des Affaires étrangères a déclaré qu'il réfléchirait aux répercussions, sur la scène politique, de cet engagement, plus tard.

Le Président Viktor Ianoukovitch insiste sur le fait que son rival a été emprisonné pour des raisons juridiques. Quant au ministère ukrainien des Affaires étrangères, il a déclaré, le 5 juin, que le boycott du tournoi de football n'apporterait pas grand-chose.

« *Ce n'est pas la manière appropriée. Si certains dirigeants (européens) évitent le tournoi, cela ne résoudra nullement le cas Timochenko* », a déclaré le porte-parole du ministère Oleg Voloshyn.

L'opposition ukrainienne a rejeté le boycott, mais veut maintenir la pression sur les autorités.

Timochenko a déclaré au vice-président du Parlement européen, Jacek Protasiewicz, lors de la visite de celui-ci à la prison de Kharkov en mai, que le boycott de l'Euro 2012 était une mauvaise idée, mais elle a soutenu un « boycott politique ».

La question des droits de l'homme en Ukraine, y compris l'emprisonnement de l'opposition et le racisme, ont eu un impact important sur le nombre de visiteurs de l'Euro 2012.

Le gouvernement a estimé qu'environ un million de personnes viendraient en Ukraine. Toutefois, selon la Erste Bank, une filiale de la banque autrichienne en Ukraine, seuls 500.000 visiteurs sont venus. L'association des petits hôtels et appartement a de son côté prédit qu'il y aurait moins de 400.000 visiteurs durant le championnat.

Pour cette occasion, les chambres d'hôtes ont vu leur prix augmenter de manière significative, jusqu'à 200 euros par nuit pour une chambre simple, et l'agence de presse ukrainienne indique que les prix des hôtels sont également montés en flèche.

Alors que les autorités se félicitaient récemment des préparatifs de l'Euro 2012, constructions de nouveaux stades de football, de nouveaux terminaux pour l'aéroport international, elles ont été critiquées de ne pas résoudre les problèmes réels tels que la construction des routes, l'amélioration des services et l'utilisation abusive des fonds publics.

L'expert en politique Peter Oleshchuk a déclaré que « les autorités ukrainiennes ont toujours donné l'impression de résoudre les problèmes mais personne n'est jamais allé vraiment plus loin ».

« *Voilà toute la politique des Ukrainiens* », a-t-il posté sur un blog.

Yuriy Yakovlev, un avocat vivant à Lviv, ville accueillant le tournoi, pense que l'Euro 2012 n'apportera que de l'infrastructure au pays, qui restera loin de l'Europe sur le plan politique et économique.

Les Européens sont au courant de la corruption en Ukraine et nous sommes conscients que les gens doivent faire de l'argent grâce aux étrangers. Il poursuit : « *L'Euro 2012 profitera aux propriétaires de restaurants et aux oligarques qui lavent leur argent grâce aux projets de construction. Les gens ordinaires ne goûteront pas à l'Euro 2012 : cet événement n'est pas pour eux* ».

Aung San Suu Kyi appelle à investir en Birmanie

JACK PHILLIPS
EPOCH TIMES

Le chef de l'opposition en Birmanie, Aung San Suu Kyi, a entamé son premier voyage depuis 24 ans en Europe par une visite à l'Organisation International du Travail de l'ONU, invitant les puissances internationales à investir dans son pays d'origine.

La lauréate du prix Nobel de la Paix a déclaré aux délégués de l'OIT : « Nous invitons directement les investisseurs étrangers, ce qui pourrait se traduire par une création d'emplois. Ils devraient se conformer aux codes des bonnes pratiques. Nous devrions nous plier aux rapports concernant les normes du travail internationalement reconnues, en examinant notre responsabilité environnementale ». Aung San Suu Kyi a appelé la communauté internationale à investir dans le développement économique de la Birmanie.

Pendant des années, après avoir fait pression par des sanctions sur la junte militaire en Birmanie, l'Union européenne, les États-Unis et d'autres nations occidentales ont assoupli leur politique, à la suite des réformes ayant cours dans le pays.

Les changements les plus importants comprennent la libération des prisonniers politiques tels que Suu Kyi elle-même et la légalisation d'élections multipartites.

AFP PHOTO / POOL / Lise Aserud

L'icône de la démocratie birmane Aung San Suu Kyi après avoir prononcé son discours lors de la remise du prix Nobel de la Paix au City Hall d'Oslo le 16 juin 2012.

« Je tiens à demander de l'aide qui permettrait de renforcer le processus de démocratisation et à inciter au progrès social et économique à son tour bénéfique aux réformes politiques », a-t-elle déclaré.

Aung San Suu Kyi a souligné que le chômage des jeunes est persistant en Birmanie, représentant une menace pour la stabilité du pays.

« *Les jeunes au chômage perdent confiance dans une société qui n'a pas été capable de leur donner une chance de réaliser leur potentiel* », ajoutant que « *la création d'emplois liée à la formation professionnelle est un impératif pour nous qui voulons préserver l'avenir et donner à nos jeunes le pouvoir de gérer cette responsabilité qui leur reviendra aussi* ».

De Genève, Aung San Suu Kyi s'est envolée pour Oslo en Norvège où elle a prononcé son discours d'acceptation du prix Nobel de la Paix lors d'une cérémonie chargée d'émotion. Elle visitera ensuite la Grande-Bretagne, l'Irlande puis la France du 26 au 29 juin prochains.

ROYAUME-UNI

David Cameron nie toute collusion avec les médias

JACK PHILLIPS
EPOCH TIMES

Lors d'une enquête, le Premier ministre britannique David Cameron a déclaré que l'idée que son gouvernement avait des arrangements avec le magnat des médias Ruppert Murdoch et la News Corporation était « absurde ».

Selon le journal *The Guardian*, il aurait nuancé sa pensée, faisant allusion à la plainte de l'ancien Premier ministre Gordon Brown : « *Je ne crois pas à toutes ces histoires de clins d'œil ni de gestes discrets, ni à celle d'une sorte d'accord secret. Bien sûr, je voulais gagner contre les journaux, les journalistes, les rédacteurs, les propriétaires et les chaînes mais j'ai travaillé très dur pour y arriver car je voulais pouvoir communiquer ce que le parti conservateur et moi-même pouvions apporter au pays. J'ai présenté mes arguments* ».

Selon Gordon Brown, les conservateurs ont conclu une entente avec la News Corp, Cameron accordant des faveurs, aidant notamment le magnat des médias à avancer quelque peu dans ses projets pour contrôler la chaîne satellitaire BskyB, en échange d'un soutien pour l'élection 2010, qu'il a remportée.

Selon la BBC, cette déclaration est tombée alors que la commission d'enquête Leveson était en pleine lecture d'un message de la part de l'ancien chef de News Corp, Rebekah Brooks affirmant qu'elle « *se compromettrait pour lui* », de même que *The Sun*, le quotidien britannique détenu par le conglomérat des médias, ayant apporté son subtil soutien au parti conservateur.

Dan Kitwood / Getty Images

Le Premier ministre britannique David Cameron quittant Downing Street avant de se présenter devant la Commission d'enquête Leveson le 14 juin 2012 à Londres, en Angleterre.

Selon la BBC, « *je me compromets totalement, non seulement du fait que nous sommes des amis, mais aussi parce que sur le plan professionnel nous sommes définitivement dans le même navire* », pouvait-on lire dans la suite du message, qui a été envoyé en octobre 2009, juste avant un discours politique majeur tenu par Cameron, à l'époque.

Cameron a toutefois déclaré que, bien qu'il soit en effet ami avec Rebekah Brooks qui a été arrêtée et accusée de complot pour entrave à la justice, « *l'idée d'accords effectifs* » avec les médias « *est absurde* ».

ASIA CONNEXION – 2 PARUTIONS GRATUITES – email : asiaconnexion88@gmail.com – Veuillez envoyer votre annonce (70 mots maximum) avec 1 image jusqu'au 28 juin (09 juillet) pour la parution du 1er juillet 2012 (15 juillet) à asiaconnexion88@gmail.com

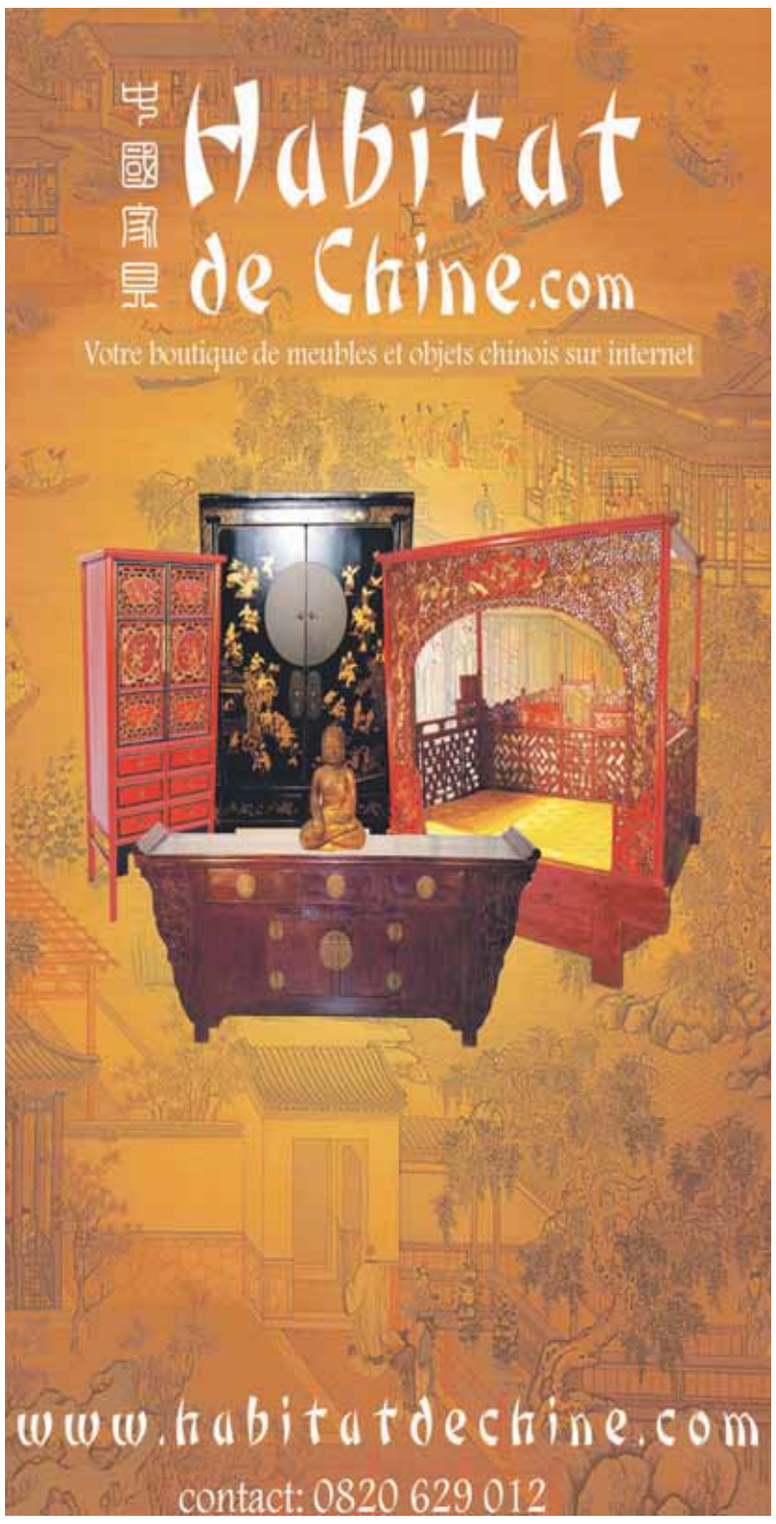

EVENEMENTS / VERNISSAGES

21 juin - Sujung Ma « Trajet invisible » du 19 au 30 juin.
05 juillet - CHIA CHI CHIANG, « Poly-juice Potion » du 3 juillet au 14 juillet. Galerie du Crous de Paris. 11, rue des Beaux-Arts, Paris 6e. 01 43 54 10 99. Du lun au sam. de 11h à 19h www.crous-paris.fr

23 juin - Estampes numériques
Sovann Kim - Champion Métadier - Linda ELLIA- Urs LÜTHI - Tim MAGUIRE. Jusqu'au 27 juillet. Galerie Catherine Putman - 40, rue Quincampoix, Paris 4e. Tél. : 01 45 55 23 06 www.catherineputman.com

28 juin - de 18h à 20h30 Kumiko Oshima
Peintre plasticienne. Jusqu'au 7 juillet. Galerie Mona Lisa - 32, rue de Varenne, Paris 7e. Tél : 01.45.48.17.25

EXPOSITIONS

Shun Ukiyoya chez Paris Miki Optique
Jusqu'au 15 juillet. 33 rue de l'Opéra, Paris 2e, M. Pyramides/Opéra. Tél : 01 42 61 72 48 – http://www.facebook.com/ParisMikiFrance

Kimonos d'enfants, collection de Kazuko Nakano
1860-1930. Jusqu'au 28 juillet. Bibliothèque Forney-Hôtel de Sens 1, rue du Figuier, Paris 4e M. Pont Marie. Tél. : 01.42.78.14.60. Du mardi au samedi de 13h à 19h. Fermé les jours fériés. Enfants : 6 €, tarifs réduits : 4 et 3 €

KABUKI, Costumes du théâtre japonais
34 costumes issus de la collection Shôchiku avec estampes, accessoires, photographies et films documentaires.... Jusqu'au 15 juillet. Fondation Pierre Bergé - YSL, 3 rue Léonce Reynaud, Paris 16e. Tél. : 01 44 31 64 31

Rêve de laque, le Japon de Shibata Zeshin
Laques, paravents, objets, peintures. Pour la première fois en France. Jusqu'au 15 juillet. Musée Cernuschi, Musée des arts de l'Asie de la Ville de Paris. 7 avenue Velasquez. Paris 16e.

GALERIE / MAGASINS

Les artistes chinois en permanence
Collectionneur passionné, Serge Lipao a été chef d'entreprise avant d'ouvrir sa galerie Rive gauche.Spécialiste de l'art chinois contemporain, il alterne les expositions d'artistes connus et de jeunes talents. Galerie Lipao-Huang -16, rue Dauphine, Paris 6e. 01 43 54 14 90

Galerie de la Maison du Vietnam
Dans ce petit centre culturel, on trouve des produits artisanaux, des vêtements, des livres sur le Vietnam en français et en vietnamien, des journaux et des revues. Une billetterie propose des places pour des spectacles et manifestations liés à la communauté vietnamienne de Paris. La galerie propose également des cours de vietnamien. 28, rue des Bernardins, Paris 5e. Du lundi au samedi de 12 h à 19 h.

Les arts traditionnels de la Chine
La galerie Hsin Héritage - Intérieurs de Chine invite les visiteurs à la découverte de la finesse des arts traditionnels chinois. Toutes les pièces présentées ici sont réalisées à la main par de talentueux artisans et artistes : meubles anciens restaurés, objets d'art et de collection. Vous admirerez les cloisonnés d'époque (XIXe - début XXe siècle), des sculptures d'une grande finesse dans des matières précieuses (jade, pierre dure ou ivoire de mammouth). 1 quai de Conti, Paris 6e. Tél. : 01 43 25 81 33

Céramique de Bizen
Tozô Konishi, Taisuke Sato. Jusqu'au 6 juillet. 8 avenue Matignon, Paris 8e. Tél. : 01 43 59 73 46 (artistes de galerie : Wu Hao, Kim En-Joong, Yankel, César, Cathelin...)
Yuko Suzuki, peintre et calligraphe & Pierre
Godo, un poète-philosophe. Village Saint-Paul, 23 rue Saint-Paul, Paris 4e. Tél. : 01 42 74 51 43 / 06 87 80 17 99 / info@clairdencre.com

Terre de Chine
Extraordinaire collection de thés et théières de Chine par des experts. 47 rue Quincampoix, Paris 4e. RER Les Halles. M. Rambuteau. Tél. : 01 42 71 25 71

Piano. Récital
Mika AKIYAMA - 20 juin (merc.) à 20h30, Théâtre ADYAR - 4 square Rapp, Paris 7e, Mozart, Beethoven, Schubert, Schuman, Chopin. 25 €. Billet : Nouveaux Virtuoses 01 45 72 05 50 / Fnac. Ce concert est organisé pour l'association Aide du Cambodge.

BONNES TABLES

Mer de Chine
En plein quartier chinois du 13e : œufs de cent ans, beignets, canard, salade de méduse et poulet émincé. 159, rue du Château des Rentiers.

Maison des Trois Thés
Maître Yu Hui Tseng, Taïwanaise grande experte du thé. Vous propose plus de mille variétés à déguster selon un rituel codifié. 1, rue Saint-Médard, Paris 5e.

Le Palace / Bauhinia, Hôtel Le Shangri-La
Ce palace hongkongais accueille ses hôtes avec le thé au jasmin. Cuisine tendances à Bauhinia, avec Otak Otak, le cocktail Pékin Express, à base de rhum Baccardi, lemon, ananas, coriandre... 10, avenue d'Iéna, Paris 16e. www.shangri-la.com

SHOPPING

Maison de la Chine
Produits chics d'Asie. Maroquinerie, étoles en soie et en cachemire. 76, rue Bonaparte, Paris 6e. Tél. : 01 40 51 95 00

Le Phénix
Tout pour apprendre le chinois, les arts martiaux, la calligraphie. Des BD comme Tintin en mandarin ! 72, bd de Sébastopol, Paris 3e. www.librairielephenix.fr.

www.asiadecos.com
Vente spécialisée de meubles chinois. Cette boutique en ligne propose des produits de décoration asiatique, des meubles chinois et japonais aux meilleurs prix du marché. Une collection de mobilier chinois à travers ses différents styles de meubles. Finesse, modernisme, meubles anciens sont au rendez-vous. Une collection de meubles chinois artisanaux peints à la main.

Aux Merveilles d'Asie
Objets de décoration chinoise et asiatique : ambiance, boîtes à bijoux, bouddhas, collections, Feng Shui, déesses Guan Yin, laque de Chine, lampes, animaux, kokeshis, maneki neko, meubles, objets d'art, services à thé, vases, etc. www.auxmerveillesdasie.com - 92 Avenue d'Ivry, Paris 13e. 01 45 83 07 24. 7j/7 11h-13h, 14h30-19h sauf lun 13h-18h

LANGUES

Cours et leçons

Cours de coréen
Vous recherchez des cours-ateliers-stages sur la culture coréenne ? Vous y trouverez les meilleures enseignements. 01 43 53 39 35. Places limitées, réservation indispensable. Informations générales et lieu des cours : Espace Han-Seine, 77 avenue Parmentier, Paris 11e. M. Parmentier.
Le Centre culturel Coréen propose des cours d'initiation à la langue et à la culture coréennes, depuis le niveau débutant jusqu'au niveau avancé, avec approfondissement de la grammaire, de la lecture et de la conversation. Les cours sont dispensés par des professeurs expérimentés suivant trois niveaux différents. Niveau débutant Ce niveau propose aux débutants l'apprentissage de l'alphabet coréen et accueille également les personnes possédant déjà quelques connaissances rudimentaires de l'écriture et de la lecture.

Cours de mandarin
www.yourchineseinstitute.fr 0811.03.03.58
Le chinois oral en toute simplicité ! Son organisation structurée et détaillée permet de couvrir de nombreuses situations rencontrées en Chine ou au quotidien. Pack « Survie chinoise », pack « Survie Pro » et « Stage en Chine ».

Institut japonais
Le leader en langues asiatiques. Cours de japonais, de chinois et coréen. 1, rue Lulli (accès direct au 2-4 rue Rameau), Paris 2e. Métro Quatre Septembre. Tél. : 01 44 63 54 00. www.institutjaponais.com. Entreprises : 01 44 63 54 06. form.pro@institutjaponais.com

Cours de chinois
12 € /heure. Tous niveaux, sur mesure. Etudiant en M2 à Marseille, actuellement à Paris pour effectuer un stage de 6 mois. Expérimenté. Donne régulièrement des cours de chinois à Chinafi (un centre linguistique à Marseille). Tél. : 06 43 16 06 38. woshiandre@gmail.com
Donne des cours de chinois aux francophones (Pékin). Jeune Chinoise à Pékin. Consacre son temps libre pour être interprète ou guide. Donne également des cours de chinois. Contact sur msn : chinepekinchinoise@msn.com ou skype : chinepekinchinoise ou mobile : +86 189 103 275 74.
Cours de vietnamien
La Galerie de la Maison du Vietnam propose également des cours de vietnamien. Adresse : 28, rue des Bernardins, Paris 5e. Du lundi au samedi de 12h à 19h.

AOKI
19, rue Jean Mermoz, 8e.
01 43 59 29 24

M. Franklin D.Roosevelt Cuisine française. Formule déjeuner : 22 euros. Menus soir : 40 et 60 euros. A la carte : 50 euros. Ouvert de midi à 14 h 30 et de 19 h 30 à 22 h 30. Fermé samedi midi et dimanche.

LE CLARISSE
29 rue surcouf 7e
01 45 50 11 10

M. La Tour Maubourg– www.leclarisse.fr
Chef japonais, Sadaki Kajiwara
déjeuner du mardi au vendredi de 12h30 à 14h et au dîner du lundi au samedi de 19h à 22h – Menu carte: 69 € Menu découverte 5 assiettes (minimum 2 personnes): 89 €

HIRAMATSU
52, rue de Longchamp 16e
01 56 81 08 80

M.Trocadero
Au déjeuner, de 12h30 à 13h30 Au dîner, de 19h30 à 21h30 Fermé samedi et dimanche fermés du 28 juillet jusqu'au 26 août inclu.

BIBIMBAP
32 Bd de Hopital – 5e
01 43 31 27 42

Chef coréen : Mr KWON Youngchul
www.bibimbap.fr – Ouvert lundi au dimenche – Formule : 9.8~53Euro (boisson non comprise) Menu (dej): 9.8 ~ 19.8 Euro (boisson non comprise). Menu(soir) : 19.8~30.8 Euro (boisson non comprise)

GWON'S DINING
51 rue Cambronne,15e
01 47 34 53 17

M. Cambronne – Chef coréenne : Lee Hyun Mee – Fermé : Tous les midi
Carte (le soir) : 45-60 € (boisson comprise) – Saveurs coréennes traditionnelles avec un raffinement moderne

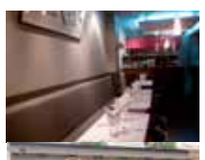

SHIN JUNG
7 rue clapeyron 8e
01 45 22 21 06

Chef coréenne : Mme. JUNG
www.shinjung.fr – Ouvert 7j/7. Fermé dimanche midi et férié midi
Menu (déj.) : 23€ (boisson comprise)
Carte (le soir) : 45€ (boisson comprise)
Cuisine traditionnelle de variétés

STELLA MARIS
4, rue Arsène Houssaye 8e
01 42 89 16 22

M.Charles de Gaulle-Etoile
Menus: 52, 68 (déj., vin c.), 75, 99, 130 €
Carte: 150 € www.stellamaris-paris.com
Chef japonais, Tateru Yoshino

PASSAGE 53
53 passage des Panoramas 2e
01 42 33 04 35

M.La Bourse
Chef japonais, Shinichi Sato
Fermé dimanche et lundi
Cuisine Française, Japonaise
Spécialités : Poissons - Fruits de mer,Viandes etc.

BEST Art & Table ASIA 2012

INDRA
10 rue du Commandant-Rivière 8e
01 43 59 46 40

M. St. Philippe du Roule
Chef indien, Dilip Kumar
www.restaurant-indra.com
Ouver 7j/7. 12h -14h30 et 19h30 -23h15

KIRANE'S
85 av. des Ternes 17e
0145744021

Chef indienne : Mme. Kirane
www.restaurantindien.kiranes.fr
Ouvert 7j/7 – Formule 16.50 € (boisson non comprise) – Menu (déj.) 37 € (boisson non comprise) – Carte (le soir) 40 € (boisson non comprise)

NIRVANA-INDE
6 rue de Moscou 8e
01 45 22 27 12

Chef indien : M. Dimesn Subedjee
www.restaurant-indien-paris-nirvana.fr
Nom des propriétaires : M. Gupta Pajem
Ouvert lundi-samedi:12h-14h30 / 19h-23h – Fermé : Dimanche

SHANG PALACE
Niveau F3 / Hôtel Shangrila. 10 Avenue d'Iéna,16e

Cuisine authentique Sud-est de la chine
Déjeuner (du jeudi au lundi) 12h00 – 14h00
Dîner (du jeudi au lundi) 19h00-22h00
Fermé mardi et mercredi
Chef chinois, Frank Xu

CHEN SOLEIL D'EST
15 rue de Théâtre 15e
01.45.79.34.34

Chef chinois, Véronique Chen
7j/7 sauf le dimanche Fermé : le mois d'aout
Menu (déj.) 40 € (boisson comprise)
Carte (le soir) 75 € (boisson comprise)

LE LYS D'OR
5place du colonel Bourgoin
01 44 68 98 88

Chef chinois : Shin Ming Chen
Ouvert 7j/7
Menu (déj.) : 14 € (boisson non comprise) – Carte (le soir) : 37 € (boisson non comprise) – Cuisine inventive gastronomie chinoise

LA MER DE CHINE
159 rue Château-des-Rentiers 13e
01 45 84 22 49

M.Olympiades
Chef chinois : Seak Chan Wong
Déjeuner : 12h -14h30 (tous les jours)
Dîner : 19h - 01h (tous les jours)
Fermé : Mardi. Fermeture annuelle : mi-juillet à mi-août – Cuisine traditionnelle modeste : 15 € à 25 €

SANTOOR
30, Rue Marbeuf 8e
01 42 56 33 18

www.restaurant-indien-santoor.fr
Ouvert toute l'année. Fermé : Dimanche midi – Menu RAGA :35 € (hors boisson) Menu (déj.) :18 € (hors boisson) et 26 € (hors boisson). Carte (le soir) :35 € (hors boisson)

YUGARAJ
14 rue Dauphine 6e
01 43 26 44 91

Chef indien : M. Jhangaragha Amirthanathan – Ouvert toute l'année sauf août. Fermé : lundi – Formule : 19 € (boisson comprise)

ASIAN
30, avenue George V 8e. – 01 56 89 11 00

M.George V
Menu : 25 euros / 16-32 euros
A la carte : 41 euros. Fermé samedi midi

BON
25, rue de la Pompe 16e – 01 40 72 70 00

Chef, Yannick PAPIN
www.restaurantbon.fr
7 j/ 7 – Midi & soir – Brunch le dimanche midi Menu (déj.) 30 € (boisson comprise) – Carte (le soir) 70 € (boisson comprise)

KINNARI
8 rue Malar, 7e
01 47 05 18 18

Chef : THONGMUAN et KHAMPALAENG
Lundi au samedi 12 -15h et 18h30 - 23h.
Fermé : Dimanche
Formule : 22€ (boisson comprise)

LAO LANE XANG
102 avenue d'Ivry
75013
01 58 89 00 00

Chef thailandaise, Mme. Jirapha Deekaew – www.restolaolanexang.com
Périodes d'ouverture : toute l'année
Fermé : mercredi

LE BANYAN
24 Place Etienne Pernet 15e
01.40.60.09.31

M. Felix Faure
Chef thailandais : SRITHASO Worawit
Ouvert 7j/7. 11h-14h30 et 19h-22h30
Menu Découverte\Dégustation 35 € (boisson non comprise)

SILK & SPICE
6 rue Mandar 2e.
01 44 88 21 91

Chef thaïlandaise : Mme Yuphen SIANGHEN
www.silkandspice.fr
Ouvert lundi - vendredi 12h-14h et 19h30-22h30 Samedi et dimanche 19h30-22h30
Fermé samedis midi et dimanches midi
Formule 25 € 27€ 32€

Le ministère chinois de la Santé brise le tabou du qigong

Ce changement d'attitude pourrait mener à la fin de la persécution du Falun Gong

RONA RUI
EPOCH TIMES

L'ancienne discipline chinoise du qigong, une forme d'exercices énergétiques traditionnels, fait soudainement la une des journaux en Chine. Pendant 13 années, les médias officiels ont critiqué et diffamé le qigong, cependant des reportages récents en soulignent ses bienfaits indiquant que les dirigeants chinois ont autorisé ce changement d'attitude.

On spécule énormément dans les médias chinois et sur Internet que Pékin pourrait être en train de réviser son approche consistant à persécuter les pratiquants de qigong, et plus particulièrement la pratique du Falun Gong.

Des professionnels de la santé de plusieurs hôpitaux ont récemment participé à une formation de neuf jours sur le qigong et ses bienfaits ont été publiés dans un rapport du ministère de la Santé de la province du Gansu. Le porte-parole du ministère chinois de la Santé a commenté positivement le rapport, ce qui semble effectivement briser 13 années de tabou sur le qigong en Chine.

Selon Shi Zangshan, spécialiste de la Chine basé à Washington, le rapport sur la formation en qigong est une nouvelle importante et cela n'a pu se produire qu'avec la permission de hauts responsables.

« *Le genre de qigong dont le ministère de la Santé du Gansu fait la promotion comprend un exercice debout et un exercice assis. Le Falun Gong a également quelque chose de semblable. En d'autres mots, les autorités n'évitent plus de mentionner les similitudes* », explique Shi Zangshan.

Selon l'expert, le fait que le rapport n'a pas été censuré indique que le Premier ministre, Wen Jiabao et les partisans de la réforme ont pris politiquement le dessus.

Après que l'ex-dirigeant chinois Jiang Zemin ait lancé la persécution du Falun Gong en 1999, le qigong en général est devenu un sujet tabou en Chine, particulièrement dans les médias.

Dans un article publié le 31 mai par l'agence officielle Xinhua, un porte-parole du ministère de la Santé a souligné les efforts du ministère provincial de la Santé du Gansu pour aider les professionnels de la santé à comprendre davantage la médecine et les pratiques traditionnelles chinoises.

« *L'humanité continue d'approfondir sa compréhension des sciences de la vie et continue d'effectuer de nouvelles découvertes* », a déclaré le porte-parole, selon Xinhua. « *Sur le plan académique, nous encourageons l'exploration théorique, les expériences innovatrices et le débat académique.* »

Selon l'article, 47 professionnels de la santé ont grandement bénéficié du cours de qigong offert à la mi-mai.

Liu Weizhong, chef du ministère de la Santé du Gansu, a recommandé que le personnel hospitalier de la province apprenne le qigong et l'applique dans leur pratique clinique. Plusieurs médias chinois ont aussi publié des articles au sujet de la carrière et de l'expérience médicale de Liu Weizhong ainsi que sur la manière dont il est venu à s'intéresser au qigong.

老少皆炼法轮功 《羊城晚报》 1998年11月10日

羊城晚报 YANGCHENG WANBAO

1998年11月 10 星期二

老少皆练法轮功

8日早上，广东省体委武术协会有关领导到广州荔士陵园等处，观看了5000法轮功爱好者的大型晨练活动。练功者来自各行各业，年龄最大的93岁（左下图），最小的仅两岁（上图）。

据介绍，目前，广东省有近25万人修炼此功法。在练功现场，体委的同志询问了几位法轮功的受益者，他们的修炼故事非常感人。有一位叫林婵英的女士介绍说，她是广州皮革油威有限公司统计员，原患高位瘫痪，全身70%部位麻木失灵，大小便失禁，修炼了法轮功以后，不久便可以站立，尔后又可以行走，见她现在的样子红光满面，练功的动作灵活自如。

法轮功强调传功不收费，义务教功。

孙藻 晓明 摄影报道

Minghui.org

Un article du 10 novembre 1998 dans le Yangcheng Wangbao rapporte que 5.000 pratiquants de Falun Gong s'exerçaient dans un parc de Guangzhou.

Selon des agences gouvernementales, entre 70 et 100 millions de Chinois pratiquaient le Falun Gong en Chine continentale en 1999. Le bureau des Sports avait réalisé une grande étude en 1998 et constaté que 97,9% des pratiquants de Falun Gong examinés avaient rapporté une amélioration de leur santé et une baisse importante de leurs frais médicaux.

« *Le Falun Gong procure des centaines de bienfaits à la population et à la nation chinoises et ne cause pas le moindre tort* », avait écrit en 1998 Qiao Shi, ex-président du Congrès national populaire.

Récemment, une source haut placée à Pékin a affirmé à *Epoch Times* que des dirigeants clés au sein du Politburo du Parti communiste chinois ont fait consensus sur quatre sujets, l'un d'eux étant que le Falun Gong devrait obtenir réparation, que tous ceux traités comme des criminels sous l'interdiction devraient être libérés et que l'interdiction devrait être levée. Les individus persécutés devraient aussi être indemnisés.

Le Pakistan met au défi la patience des États-Unis

JACK PHILLIPS
EPOCH TIMES

Les États-Unis commencent à perdre patience envers le Pakistan, alors que ce dernier sert de refuge aux insurgés qui lancent des attaques contre les troupes américaines en Afghanistan, a déclaré le secrétaire à la Défense, Leon Panetta, en visite à Kaboul le 7 juin.

Panetta a augmenté la pression sur Islamabad afin qu'elle agisse contre les camps d'insurgés le long de la frontière avec l'Afghanistan, où sont réfugiés talibans et terroristes d'Al-Qaïda.

« Nous atteignons les limites de notre patience et pour cette raison il est important que le Pakistan agisse pour empêcher ce genre de refuge », a déclaré Panetta, en compagnie du ministre afghan de la Défense, Abdul Rahim Wardak.

Au cours de la dernière année, les relations entre le Pakistan et les États-Unis se sont détériorées. Il y a eu le raid des forces spéciales américaines en sol pakistanais pour tuer Ousama Ben Laden et en novembre 2011, les forces de l'OTAN ont accidentellement tué 24 soldats pakistanais. En guise de représailles, Islamabad a retiré le droit de passage sur son territoire aux convois d'approvisionnement de l'OTAN.

La présence au Pakistan des militants du réseau Haqqani, alliés aux talibans, est la plus grande source d'inquiétude pour Panetta. Ces militants ont récemment attaqué une base dans la province de Khost, au sud-est d'Afghanistan, causant la mort d'un fournisseur américain et blessant un Américain.

« Nous allons continuer d'exprimer clairement qu'il s'agit d'une situation intolérable », a déclaré Panetta.

Le réseau Haqqani a également été blâmé pour de nombreuses attaques contre les États-Unis en Afghanistan, dont l'attaque en 2011 contre l'ambassade américaine et d'autres édifices à Kaboul qui a duré près de 24 heures. Les États-Unis ont accusé l'agence de renseignements pakistanaise, l'ISI, d'avoir été complice dans cette attaque. Le réseau aurait aussi des liens avec Al-Qaïda.

« Nous allons prendre toutes les mesures nécessaires pour protéger nos forces – c'est un principe que nous respectons toujours. Mais pour le réaliser, nous devons avoir la coopération du Pakistan pour qu'il fasse des démarches afin de contrôler la menace Haqqani de son côté de la frontière », a-t-il ajouté.

Plus spécifiquement, Panetta souhaite que le Pakistan se charge de ces militants avant que les États-Unis retirent leurs troupes d'Afghanistan en 2014.

Un journaliste torturé en garde à vue syrienne

JACK PHILLIPS
EPOCH TIMES

En Syrie, un célèbre journaliste récemment échappé du pays après des mois de violence affirme avoir été torturé et soumis à des conditions de vie inhumaines, alors qu'il était détenu par les forces de sécurité.

Khalil Mazraawi/AFP/GettyImages

Le journaliste palestinien Salameh Kaileh chez lui en Jordanie le 17 mai, après avoir été déporté depuis la Syrie. L'écrivain affirme avoir enduré trois semaines de détention et de tortures entre les mains des services de renseignements syriens.

Salameh Kaileh vivait et travaillait à Damas depuis 1981. Le 24 avril, son domicile, dans la banlieue de Damas, a été cambriolé. Il a expliqué à Amnesty International avoir été enlevé par des agents en civil, les tristement célèbres « services de sécurité des forces aériennes syriennes ».

« D'après ce que j'ai compris, la raison principale de mon arrestation est une conversation avec un ami sur Facebook concernant mon avis sur la révolution, mon opinion sur les Frères Musulmans et ainsi de suite », a-t-il expliqué, selon Amnesty International.

Lors de sa détention, il a été battu, insulté et torturé pendant plusieurs jours. Les agents l'ont maintenu les pieds en hauteur et lui ont frappé la plante des pieds avec un bâton. C'est une méthode utilisée communément en Syrie, particulièrement douloureuse et lente à guérir, mais qui laisse peu de traces des mauvais traitements.

Cette technique de torture était aussi couramment utilisée sous la dictature de Saddam Hussein en Irak et plusieurs vidéos ont été apparemment téléchargées par les soldats syriens sur Youtube, les montrant en train d'appliquer cette méthode sur des prisonniers.

Kaileh, Palestinien de Jordanie, a affirmé qu'un fonctionnaire des services de renseignements criait toutes sortes d'injures et insultait l'appartenance ethnique du journaliste. Les fonctionnaires l'ont aussi accusé d'avoir écrit pour une publication politique de gauche, mais le journaliste a nié son implication. Kaileh, âgé de 57 ans, a alors été transféré vers un hôpital militaire où il a été encore plus torturé.

Kaileh a déclaré que ses mains et ses pieds étaient liés à ceux d'autres patients, et deux ou trois d'entre eux étaient forcés de dormir dans un même lit, le visage recouvert par une couverture. Son récit concorde avec les déclarations faites par de nombreux groupes des droits de l'Homme dont Médecins sans Frontières.

« *Malheureusement, l'hôpital était encore pire que ce que j'ai subi en prison. Ce n'était pas un hôpital, mais un abattoir* », a déclaré le journaliste, ajoutant qu'il avait aussi été battu gravement, attaché à un lit. Les médecins de l'hôpital étaient impliqués dans les mauvais traitements, lui criant des insultes et prenant probablement part aux passages à tabac qui lui étaient imposés, mais Kaileh avait les yeux bandés pour qu'il ne voie pas ses tortionnaires.

« *Je suis resté dans ces conditions infernales pendant une semaine... je me suis abstenu à ne pas manger ou boire afin de ne pas uriner dans le lit. Je devais prendre des médicaments pour un problème de thyroïde mais on ne me les a jamais donnés* », a-t-il ajouté.

Le journaliste turc Adem Ozkose, prisonnier en Syrie pendant deux mois, a déclaré avoir été soumis à des abus similaires, mais n'a pas été battu. Il a eu les yeux bandés et a été interrogé intensément pendant des mois avant d'être libéré récemment. « *Vous travaillez pour les Américains* », a déclaré Ozkose, citant ses ravisseurs, selon Associated Press. « *Vous nous avez abandonnés* ».

Ozkose, détenu par Israël en 2010, après avoir été passager d'un bateau d'aide pour Gaza, a affirmé avoir été assailli par les commandos israéliens. Il a déclaré que le système pénitentiaire syrien est déplorable, de nombreux prisonniers étant obligés de dormir sur le sol en béton. Il a ajouté avoir entendu des hurlements et vu des prisonniers nus. Il aurait déclaré que les centres de détentions israéliens sont des « cinq étoiles », comparés à la Syrie.

Les Touaregs et les islamistes du Mali déclarent la fondation d'un État indépendant

JACK PHILLIPS
EPOCH TIMES

Dans le nord du Mali, quelques mois après la prise de villes clés dans le pays, les rebelles touaregs et islamistes ont décidé de former l'État d'Azawad.

Mossa Ag Attaher, le porte-parole du mouvement national pour la libération nationale de l'Azawad.

« *Je viens de signer un accord permettant la naissance d'un État indépendant et islamique où nous aurons la loi islamique* », a déclaré Alghabass Ag Intalla, le chef du mouvement islamique Ansar Dine à Al-Jazeera. Ansar Dine est soupçonné d'avoir des liens avec l'organisation armée AQIM, Al-Qaida au Maghreb islamique.

Après un coup d'État organisé par un soldat médiocre, ayant renversé le gouvernement sous prétexte d'avoir été incompétent dans ses négociations avec les rebelles du nord de l'État, le Mali s'est vu assailli par de multiples troubles politiques. Peu après, le MNLA, le Mouvement National Touareg pour la Libération de l'Azawad, a lancé des attaques et pris plusieurs villes.

L'Ansar Dine et le MNLA ont envoyé une déclaration à l'AFP ce dimanche affirmant avoir « *créé le conseil de transition de l'État islamique d'Azawad* », ce qui signifie que les deux groupes ont joint leurs forces.

Toutefois, un porte-parole des jeunes Touaregs, Akli Sha'kka, a déclaré à la radio qu'Ansar Dine et les Touaregs « ne sont toujours pas d'accord idéologiquement ». Les Touaregs ayant toujours formé un groupe laïque.

« *La communauté internationale doit savoir que ce ne sera pas un État extrémiste, il s'agit d'un État islamique et le MNLA a clairement affirmé que la charia ne serait nullement imposée à la manière dont l'Ansar Dine avait tenté de le faire au début* », a conclu Akli Sha'kka.

EpochTimes

Les pieds en Chine, la famille et l'argent à l'étranger

Le cas des nombreux fonctionnaires prêts à fuir leur pays

ARIEL TIAN
EPOCH TIMES

Un plus grand nombre de responsables chinois qu'on ne le pensait peuvent être considérés comme des « fonctionnaires nus ». Ces fonctionnaires envoient leur conjoint, leurs enfants, d'autres membres de leur famille ainsi que leur argent à l'étranger, souvent dans les pays occidentaux, selon un rapport du magazine Trend basé à Hong Kong.

Le rapport constate qu'environ 90% des membres et membres suppléants du Comité central, et des membres de la Commission centrale de contrôle de la discipline ont de la famille qui vit ou travaille à l'étranger, ou qui vit dans les pays occidentaux. Les fonctionnaires de ces comités ont déclaré que des membres de leur famille travaillent à l'étranger.

Selon le rapport paru le 27 avril, un document publié conjointement par les institutions susmentionnées exige que tous les fonctionnaires transmettent les renseignements concernant leur famille avant le 1er juillet. Si les membres du Parti ne parviennent pas à le faire, ils pourraient subir des sanctions.

En février, l'Académie chinoise des sciences sociales a constaté que la plupart des fonctionnaires du Parti communiste chinois (PCC) croient que les membres de leur famille « *devraient être en mesure* » d'obtenir la résidence permanente dans un autre pays. Environ 75% des hauts fonctionnaires se conforment au statut de « fonctionnaire nu », un terme carrément interdit dans les médias officiels chinois jusqu'en 2008.

Lintao Zhang/Getty Images

Bo Xilai, ex-secrétaire du Parti communiste chinois à Chongqing, est considéré comme le premier « fonctionnaire nu », ces fonctionnaires du Parti qui envoient famille et argent à l'étranger.

On dit que Bo Xilai, l'ex-secrétaire du PCC à Chongqing congédié il y a deux mois, est considéré comme le premier « fonctionnaire nu » de Chine et qu'il possède plusieurs propriétés à Hong Kong, Singapour, New York et Vancouver.

Shi Zangshan, un expert de la politique chinoise basé à Washington, a déclaré que l'initiative de pousser les « fonctionnaires nus » à divulguer leurs informations est un ordre issu directement du Premier ministre, Wen Jiabao.

« *Il est évident que Wen Jiabao est derrière l'ordre du Comité central d'obtenir des "fonctionnaires nus" un rapport sur leur situation familiale* », a expliqué Shi. « *C'est certain que des évènements encore plus intéressants sont à venir.* »

La nouvelle survient au moment ou de plus en plus de Chinois expriment un intérêt à propos des affaires des « fonctionnaires nus ». Certains soulignent qu'il s'agit d'une autre facette de la nature corrompue du PCC.

Dans une publication récente sur le site de microblog Sina Weibo, semblable à Twitter, l'agence de nouvelles Internet Focus News Agency a envoyé un message sarcastique à ses 73.000 abonnés : « *Gary Lock [ambassadeur des États-Unis] est le seul fonctionnaire en Chine dont la famille vit vraiment en Chine* ».

Comment traiter avec les élites

Gan Yisheng, le vice-secrétaire de la Commission centrale de contrôle de la discipline, a déclaré récemment sur le site du ministère de la Supervision qu'empêcher la fuite des hauts fonctionnaires est un processus « *à long terme, compliqué et difficile* ».

Lors d'une réunion, le ministère de la Supervision a ordonné l'élaboration d'un appareil de sécurité pour empêcher les fonctionnaires du PCC de s'échapper. L'appareil ciblerait principalement les employés d'État dont les conjoints, les enfants ou les autres membres de la famille vivent ou travaillent à l'étranger.

Selon le magazine *Trend*, Xi Jinping, membre du Politburo et prochain chef présumé du PCC, a déclaré lors d'un stage de formation des ministres que la plupart des « fonctionnaires nus » de haut niveau qui « *ont des membres de leur famille immédiate avec une double nationalité, ainsi que des conjoints et des parents qui sont propriétaires ou gestionnaires d'entreprises privées ou d'État, profitent d'un traitement préférentiel* ».

Il a ajouté que ce phénomène conduit au « *gaspillage des fonds destinés au transport en commun, à l'alimentation et autres dépenses, ce qui suscite la colère de la population* ».

« *Les tendances actuelles de la société montrent trois problèmes qui conduiront à l'effondrement du PCC et de la nation* », a-t-il poursuivi. « *Une crise politique, une crise d'instabilité politique et la crise du peuple et du Parti.* »

« *Traverser la crise dépendra de la force et de la détermination du Parti à se réformer et à réformer les actions de la société.* »

On dit que le Politburo aurait discuté des résultats de l'enquête sur le grand nombre de « fonctionnaires nus » au sein du PCC. Li Yuanchao, membre du Politburo et chef du département de l'Organisation, a déclaré que son département « *peut à peine croire les résultats de l'enquête, mais nous devons faire face à la vérité douloureuse : la situation est très sombre* ».

Santé : l'eau potable chinoise contaminée aux œstrogènes

WANG LIANG ET GARY PANSEY
EPOCH TIMES

Les craintes quant à la qualité de l'eau en Chine ont peu à peu envahi internet après qu'un écologiste de Pékin a affirmé que l'eau courante chinoise était contaminée par des composés contraceptifs. Malgré les efforts des officiels chinois pour minorer les risques, les citoyens montrent une fois de plus leurs inquiétudes, quant aux problèmes de la sécurité alimentaire en Chine.

En mai, Liangjie Dong, ancien chercheur en bio-science moléculaire et bio-ingénierie à l'université de Hawaï, a posté une information sur la toile selon laquelle la Chine détiendrait le record de consommation de pilules contraceptives, ces substances étant consommées par l'être humain mais aussi utilisées pour la pêche et l'« aquaculture ».

Dans son billet, Dong fait référence à un article titré « *Évaluation de la contamination des eaux de source par des composants ostrogéniques en Chine* » publié par le *Journal of Environmental Science* de février 2012. L'article explique qu'après avoir évalué la quantité d'œstrogènes de 23 échantillons d'eaux de sources provenant des six plus grandes rivières chinoises, l'analyse montrait que la totalité de ces échantillons contenaient des doses significatives d'œstrogènes, dont des quantités très élevées pour l'eau du delta du Yangtsé.

Liangjie Dong a également posté un tableau provenant d'un article qui comparait l'environnement aquatique de la Chine à ceux de l'Allemagne, de la Grèce, du Portugal, des États-Unis, de l'Australie et de la Corée du Sud. Les données montrent que les six plus grands systèmes d'acheminement d'eau courante chinoise contiennent une quantité supérieure de composants ostrogéniques comparé à tous les autres pays.

Selon l'article, la détection de composants ostrogéniques perturbateurs (EDC pour Estrogenic Disrupting Compounds), dans les canaux d'approvisionnement en eau chinoise, suscite de plus en plus de préoccupations liées aux risques pour la santé dus à ces composants.

« *Une activité liée aux œstrogènes a été détectée dans des stations d'eau potable en Chine, ce qui engendre des risques pour la santé humaine. Lorsque ces composants sont rejetés dans la nature, ils peuvent provoquer des dysfonctionnements pour la reproduction de la faune sauvage* », mentionne l'article.

Selon un article publié dans le journal *Chemosphere* du 18 septembre 2006, « *les EDC sont des substances polluantes qui peuvent avoir, même à faibles doses, une influence sur les hormones. Cela constitue aujourd'hui une préoccupation majeure pour la qualité de l'eau. Lorsque l'organisme est exposé à ces substances, celles-ci fonctionnent comme des œstrogènes* ». L'article indique également que ces composants peuvent avoir des effets négatifs sur les hommes et la nature.

Le message de Liangjie Dong a fait le buzz sur la toile. Les EDC provoquant la stérilité, certains internautes ont exposé leur crainte de consommer l'eau du robinet. Peu de temps après, un nombre important de médias chinois ont publié des articles pour réfuter les conclusions de Dong. Peng Danhong, directeur adjoint de l'unité gynécologique et obstétrique de l'hôpital de Zhongda, à l'Université du Sud-Est, a affirmé au Modern Express, que le niveau d'EDC contenu dans l'eau courante était si faible qu'il n'en résultait aucun effet contraceptif.

Un superviseur du bureau des ressources en eau de Shanghai, a, quant à lui, certifié au *Shanghai Evening Post* qu'il n'existait aucune conclusion sur le niveau de dangerosité des EDC.

Mais un expert environnemental de l'université de Nanjing a déclaré au Modern Express qu'il était difficile d'agir sur les « nouveaux polluants » comme les avec les méthodes courantes de traitement de l'eau en Chine.

Liangjie Dong a également cité un article du *Journal of Environmental Science* dans lequel il est précisé que les procédés traditionnels de traitement de l'eau comme la chloration, la coagulation et la sédimentation, ne suppriment pas efficacement les EDC.

Un nombre important de personnes est insatisfait des affirmations des experts. Un internaute de la ville de Zhuhai, dans la province de Guangdong, a écrit : « *Un expert affirme que le risque est négligeable. Je sais qu'ingérer ces substances ne tuera pas une personne immédiatement, mais son impact à long terme peut être destructeur* ».

Le bloggeur Fan Xiaoming a décrit de manière satirique comment les Chinois consomment de la nourriture potentiellement dangereuse quotidiennement :

« *Je me lève le matin, j'achète un beignet frit dans de l'huile frelatée et bois un verre de lait à la mélamine. À midi, je mange de la viande de porc maigre en poudre frite avec de la ciboulette arrosée aux pesticides. Après le travail, j'achète un poisson nourri aux produits contraceptifs. Le soir, je bois une gorgée de Coca contenant du chlore. Et, lorsque je mange des pilules toxiques parce que je suis malade et que, miraculeusement, je suis encore en vie, je me demande : mais quand me suis-je transformé en Superman !?* ».

Depuis la publication des *Neuf commentaires sur le Parti communiste* en novembre 2004 par *Da Ji Yuan* (édition chinoise *d'Epoch Times*), plus de **118.280.000** personnes ont démissionné du Parti Communiste Chinois (PCC) et de ses organisations. Nous publions à nouveau, chaque semaine, une partie de ces commentaires ayant déjà une portée historique. Leur intégralité est disponible sur le site www.lagrandeepoque.com.

EXTRAIT DES NEUF COMMENTAIRES

Troisième commentaire

VII. L'ère de la réforme économique – La violence progresse avec le temps

La Révolution culturelle a été une période pleine de sang versé, de tueries, de griefs, de perte de la conscience et de confusion entre le bien et le mal. Après la Révolution culturelle, les dirigeants du PCC ont fréquemment changé leurs bannières tandis que le gouvernement changea six fois de mains en 20 ans. La propriété privée est revenue en Chine, les disparités de niveau de vie entre zones urbaines et régions rurales se sont accrues, la surface des déserts s'est rapidement étendue, l'eau des rivières s'est asséchée, l'usage de la drogue et la prostitution ont augmenté. Tous les « crimes » que le PCC a combattus sont à nouveau permis.

Le cœur impitoyable du PCC, sa nature tortueuse, ses méfaits et sa capacité à ruiner le pays ont augmenté. Lors du massacre de Tiananmen en 1989, le Parti a mobilisé l'armée et les tanks pour tuer les étudiants qui protestaient sur la place Tiananmen. L'actuelle persécution des pratiquants du Falun Gong est encore pire. En octobre 2004, le gouvernement local a mobilisé 1.600 policiers anti-émeutes pour arrêter et tuer 50 paysans et réquisitionner leurs terres dans la ville de Yulin, dans la province de Shaanxi. Le pouvoir politique du gouvernement chinois a toujours été basé sur une philosophie de lutte et de violence. La seule différence par rapport au passé est que le Parti est devenu encore plus perfide.

Législation. Le PCC n'a jamais cessé de créer des conflits entre les gens. Il a condamné un grand nombre de citoyens accusés d'être réactionnaires, anti-socialistes, mauvais éléments et membres de sectes diaboliques. La nature totalitaire du PCC continue d'entrer en conflit avec tous les autres groupes et organisations civils. Au nom du maintien de la « stabilité sociale », le Parti a constamment changé les constitutions, lois et règlements, et a persécuté comme réactionnaire toute personne qui n'était pas d'accord avec le gouvernement.

En juillet 1999, Jiang Zemin a personnellement décidé, contre la volonté de la plupart des autres membres du Politburo, d'éliminer le Falun Gong en trois mois ; diffamation et mensonges ont couvert le pays encore une fois. Après que Jiang Zemin ait, lors d'une entrevue avec le journal français Le Figaro, accusé publiquement le Falun Gong d'être une « secte diabolique », les propagandistes chinois ont suivi : ils ont aussitôt publié des articles accentuant la pression pour que chacun dans le pays se retourne contre le Falun Gong. Finalement, l'Assemblée populaire nationale a été contrainte de passer une vague « décision » pour le traitement des sectes diaboliques ; peu après, la Cour populaire suprême et le Parquet populaire suprême publiaient conjointement une « explication » de cette « décision ».

Le 22 juillet 1999, l'agence de presse Xinhua a publié des discours des dirigeants du Département de l'organisation du PCC et du Département de la propagande, soutenant publiquement la persécution de Jiang contre le Falun Gong. Le peuple chinois s'est retrouvé pris dans le filet de la persécution simplement parce que c'était une décision prise par le Parti. Ils ne peuvent qu'obéir aux ordres et n'osent émettre la moindre objection.

Durant ces cinq dernières années, le gouvernement a utilisé un quart des ressources financières nationales pour persécuter le Falun Gong. Tout le monde dans le pays a dû passer un test : la plupart de ceux qui admettaient pratiquer le Falun Gong et refusaient d'abandonner la pratique ont perdu leur emploi, certains ont été condamnés aux travaux forcés. Les pratiquants du Falun Gong n'avaient violé aucune loi, ils n'avaient pas trahi leur pays, pas plus qu'ils ne s'étaient opposés à leur gouvernement ; ils ne faisaient que croire en « Authenticité, Bienveillance, Tolérance ». Pourtant des centaines de milliers de personnes ont été emprisonnées. En même temps que le PCC instaurait un strict blocage de l'information, plus de 1 100 personnes étaient torturées à mort selon ce qu'ont confirmé leurs familles – et le nombre des morts non confirmées est encore bien plus élevé.

Pour en savoir plus :
Les neuf commentaires sur
www.lagrandeepoque.com

L'épée à double tranchant d'une union bancaire européenne

ILYA RZHEVSKIY
EPOCH TIMES

MUNICH- La crise de la zone euro s'accentue et la confiance des investisseurs est en chute alors que les marchés mondiaux attendent nerveusement le sort de la devise euro.

Tous les yeux convergent sur l'Allemagne et en particulier sur la chancelière Angela Merkel, qui doit encore proposer une stratégie claire sur l'euro. Des discussions sur une union bancaire (une assurance-dépôt au niveau européen, une capitalisation jointe des banques défaillantes, un système de supervision des banques et des obligations d'Etat européens sont parmi les aspects discutés) deviennent de plus en plus puissantes. Les politiques le considèrent comme le moyen de sauver l'euro. Les programmes d'austérité draconiens semblent ne pas être le seul ingrédient nécessaire pour apporter la stabilité et remettre l'économie européenne, dans son intégralité, sur pieds.

Un moyen pour sauver l'euro ?

L'idée d'une union bancaire est une épée à double tranchant. D'une part, cela ajoutera une agilité, une puissance et une flexibilité énorme au système bancaire européen. Si quelques banques chutent, les autres renfloueront immédiatement la perte avec des liquidités fraiches, rééquilibrant ainsi le système bancaire européen dans son intégralité. Emprunter de l'argent serait tout aussi facile pour les banques en faillite que pour celles qui ont les meilleurs taux. Des crises qui frappent la Grèce, le Portugal, l'Irlande et l'Espagne pourraient être évitées ou plus facilement empêchées avant que cela ne devienne trop grave.

D'autre part, une union bancaire pourrait diminuer la responsabilité et la discipline des banques et des pays en déroute, puisque les conséquences dramatiques des banqueroutes auraient disparu. Les programmes d'austérité ne seraient pas considérés sérieusement, et il serait plus aisé d'emprunter seulement « *un peu plus d'argent* » dans le cas d'un déficit budgétaire important. Cela pourrait affaiblir la compétition au sein de l'Union Européenne et indirectement entraîner la corruption, puisque les banques et les gouvernements ne seraient pas aussi responsables et étroitement surveillés par le reste du monde, dans le cas où ils ne seraient pas à la hauteur.

Le risque d'affaiblissement de la compétition au sein de l'UE

Afin d'éviter les effets négatifs d'une union bancaire, un mécanisme de sécurité nécessaire devrait être mis en place pour surveiller toutes les activités bancaires et s'assurer que toutes les banques sont alignées dans leurs opérations financières et fonctionneraient selon la stratégie. L'union bancaire devrait former un mécanisme de transparence financière à l'échelle européenne et un contrôle des taxes pour chaque Etat membre afin d'éviter des cas d'évasions fiscales comme celles vécues en Grèce.

Sean Gallup/Getty Images

La chancelière allemande Angela Merkel et le Premier ministre britannique, David Cameron (à droite) lors d'une réunion le 7 juin à Berlin. Merkel a présenté une union bancaire européenne comme une option pour alléger la crise actuelle de l'euro.

« *Nous avons besoin de plus d'Europe — non seulement une union monétaire, mais aussi d'une union fiscale, en d'autres termes, davantage de politique budgétaire conjointe* », a déclaré Angela Merkel, lors d'un récent discours. « *Et, par-dessus tout, nous avons besoin d'une union politique, ce qui signifie que nous devons graduellement donner des compétences à l'Europe et donner le contrôle à l'Europe.* »

Merkel est d'avis que l'union bancaire devrait apporter plus de pouvoir à la Commission européenne « *sans quoi une union monétaire ne pourrait fonctionner* », a-t-elle déclaré. Former l'union bancaire pourrait aussi entraîner une meilleure intégration politique, selon Merkel. En d'autres termes, ce serait comme les Etats-Unis—un pays avec divers états, mais un gouvernement, une constitution, une banque centrale et un système de banques se rapportant à un ensemble de régulateurs.

Angela Merkel éprouve plus de facilités à proposer l'idée de l'union bancaire aux non-Allemands que dans son pays. La plupart des Allemands sont opposés à l'idée d'une union bancaire, parce qu'ils devraient porter le reste de l'Union européenne sur leurs épaules.

« *Si chacun est responsable pour tous les autres, cela mènera à la négligence* », a cité le journal populaire allemand *Bild*. « *Et finalement, quelqu'un devra payer la note—dans le scénario actuel : les banques allemandes et pour finir, les épargnants allemands.* » L'idée d'une union bancaire rappelle à de nombreux Allemands un grand état de bien-être social, dans lequel les Allemands laborieux et surtaxés soutiennent les pays retardataires.

En plus des Allemands, la Grande-Bretagne, qui n'est pas membre de la zone euro, est aussi farouchement opposée à une union bancaire et à toutes transactions financières supplémentaires. Elle est réticente à toutes restrictions et taxes dans son vaste secteur financier, qui constitue 10% du PIB du Royaume-Uni. « *Je n'ai aucun doute sur le fait que les pays de la zone euro veulent une plus grande intégration* », a déclaré le Premier ministre britannique David Cameron, à Berlin, la semaine dernière lors sa réunion avec Merkel. « *Pour autant, les Britanniques ne veulent pas participer à cette intégration.* »

Mais, dans son discours de la semaine dernière, la chancelière allemande était déterminée à faire avancer le plan. « *Nous avons déjà, dans certains domaines....quasiment une Europe à deux vitesses* », a-t-elle déclaré dans un entretien avec « La télévision du petit déjeuner allemand », se référant à l'espace Schengen, sans frontière et au bloc de la monnaie unique. « *Cela devrait s'intensifier. Tous ceux qui sont dans une union monétaire devront se mouvoir plus étroitement ensemble. Nous devons être ouverts sur ce point, et le rendre possible pour tous les participants, mais nous ne pouvons rester là, tranquilles, juste parce qu'un pays ou un autre ne veut pas suivre le mouvement* », a-t-elle ajouté.

Les réflexions sur une union bancaire pourraient être poursuivies au sommet européen des 28 et 29 juin.

Chypre : le prochain plan de sauvetage de l'Union européenne

ILYA RZHEVSKIY
EPOCH TIMES

L'Eurozone ne connaît pas d'accalmie, car Chypre, le plus petit membre de l'UE pourrait demander une aide financière au fonds de sauvetage de l'Union. Une somme estimée à environ 10 milliards d'euros est nécessaire pour garantir les finances en difficulté de l'île. Les difficultés subites de Chypre – un petit pays relativement stable, connu pour ses lieux de vacances et ses merveilleuses plages – peuvent surprendre.

La cause sous jacente aux déboires de Chypre est que le pays a placé l'essentiel de ses investissements nationaux en Grèce avant la crise et, par conséquent, a perdu environ 74 % de ses investissements dans les obligations d'État grecques ce qui a conduit les deux principales agences de notation à dégrader la note de Chypre. Voir sa notation dégradée signifie que Chypre doit payer 14% d'intérêt sur ces nouvelles obligations décennales - un prix trop élevé pour n'importe quel pays. Ce qui laisse à l'île peu d'options pour obtenir un financement et l'une d'elles est le fonds de sauvetage de l'UE. Dimitris Christofias, président de Chypre depuis 2008 déclarait : « *Certes, je ne dis pas avec certitude que nous allons négocier notre entrée dans le mécanisme de soutien. Mais je ne veux pas l'exclure complètement* ».

Patrick Baz/AFP/GettyImages

Une vue de Petra Tou Romiou (le Rocher d'Aphrodite) dans la région sud-ouest de l'île de Paphos à l'est de l'île méditerranéenne de Chypre, le 1er juin dernier.

Parmi les banques, la Chypre Popular Bank est la plus sérieusement touchée, car elle a investi massivement dans les obligations grecques et a donc subi de grosses pertes.

A ce sujet, Alex Apostolides, professeur d'économie à l'université européenne de Nicosie déclarait au *Wall Street Journal* : « *Les effets de la crise grecque commencent seulement à se faire sentir à Chypre et le pays n'a probablement pas d'autres recours que de demander l'aide européenne. Il y a eu un rétrécissement de toutes les autres options préalablement disponibles, à tel point que recourir au FESF [le Fonds européen de stabilité financière] est de plus en plus probable, pour ne pas dire inévitable* ».

Au-delà de l'investissement financier en Grèce, toute l'économie de Chypre et la culture du pays sont intimement liées à celles de son voisin. Les deux pays partagent la même langue et la Grèce reste le principal partenaire commercial de Chypre. Les effets désastreux de la crise financière grecque ont de fortes répercussions à Chypre, qui espère que la Grèce acceptera les mesures d'austérité et demeurera ainsi dans la zone euro. La réintroduction de la drachme en Grèce rendrait les choses plus compliquées pour Chypre, car elle entraînerait de nouvelles pertes, la Grèce n'étant plus en mesure de rembourser ses prêts restants, ni de continuer à faire des affaires avec sa monnaie dévaluée.

Chypre cherche son plan de sauvegarde

Fin 2011, Chypre empruntait 2,5 milliards d'euros à la Russie avec un taux d'intérêt relativement bas, bien en dessous du taux du marché auquel elle emprunterait aujourd'hui. Cependant, cet argent ne suffira pas pour compenser la perte de 74 % des investissements de Chypre en Grèce. Aujourd'hui le pays tente d'obtenir des prêts similaires à bas prix avec la Chine.

Outre les emprunts à la Russie et sa candidature pour un prêt du fonds de sauvetage de l'UE, Chypre est prête à introduire des mesures d'austérité afin de réduire son déficit budgétaire à 2,5%. Le Président Christofias annoncerait le mois prochain des mesures concrètes.

En 2008, Chypre opérait son entrée dans la zone euro. Son PIB total est de 23 milliards d'euros, dont 17,3 sont exposés en raison du commerce et d'autres impacts grecs. Chypre a une population de seulement 1 million d'habitants répartie sur une superficie de 9.251 km².

EpochTimes

Les relations entre grands donneurs d'ordre et sous-traitants passées à la loupe

CHARLES CALLEWAERT
EPOCH TIMES

Jean-François Monier/AFP/Getty Image

Le groupe de distribution Leclerc a été condamné en 2009 à restituer 23 millions d'euros « *de remises arrières* » indues à 28 de ses fournisseurs.

Suite de la première page

Mais, avec la crise actuelle et l'absence de visibilité sur les volumes de vente, les grands donneurs d'ordre ont également pris l'habitude de ne plus respecter les volumes pourtant contractuellement garantis, ou bien de modifier unilatéralement les contrats, voire à aller jusqu'à leur rupture brutale. Enfin, fait nouveau, on assiste maintenant à des détournements de propriété intellectuelle, où le fournisseur doit par exemple céder gratuitement sa création au client ou s'interdire de déposer des brevets en son nom.

Les pires pratiques sont observées dans la distribution et le luxe

Seules 88 entreprises sur 120 ont accepté de répondre, et parmi celles n'ayant pas répondu, on remarque surtout cinq groupes de distribution (Cora, Darty, Leclerc, Leroy Merlin, Lidl). Parmi les exemples à suivre, on retrouve essentiellement des entreprises publiques telles que la Poste, la SNCF ou EDF, mais également le groupe Bongrain, un industriel de l'agroalimentaire. Dans la liste suivante, celles dont le comportement est satisfaisant mais « *à confirmer* », figurent des industriels comme Siemens France, Danone, Thales, Sodexho ou Sanofi, ainsi que des grandes banques (Crédit Agricole, Société Générale). Vient ensuite le gros du peloton, classé par Challenge sous la rubrique « *peut mieux faire* » et où des champions de l'assurance (Axa, Allianz) et du luxe (PPR, Hermès, LVMH) se distinguent en queue de liste. Enfin, parmi les 15 cancres de la classe qui « *doivent progresser* », on retiendra Esso, Nexans, Vivendi ou encore Dassault Systèmes.

Le défenseur des PME Jean-Claude Volot, qui œuvre depuis avril 2010 à l'amélioration des relations entre les entreprises, n'hésite pas à dénoncer les groupes de distribution comme « *le musée des horreurs* », en particulier chez Leclerc. Ce groupe, qui a déjà été condamné en 2009 à restituer 23 millions d'euros « *de remises arrières* » indues à 28 de ses fournisseurs, est accusé « *d'hypocrisie absolue* » par le médiateur. Le secteur du luxe, qui cumule depuis longtemps une croissance et une rentabilité à deux chiffres, ne semble pas beaucoup se préoccuper de ses sous-traitants, qu'il ne paie jamais à moins de 45 jours (pour mémoire, le délai maximum légal est de 30 jours) et dont les effectifs sont en baisse constante depuis des années (10 à 15% par an selon l'Institut français de la mode). Dans l'automobile, la guerre des prix au niveau international n'est pas sans conséquence sur les fournisseurs français des grands groupes, même si certains d'entre eux commencent à se rendre compte de l'utilité et des gains à moyen terme venant de la transformation du traditionnel rapport de force en relations de confiance.

Jean-Claude Volot et le président de la CDAF Pierre Pelouzet voient dans ce classement, et surtout dans le fait de le publier, un caractère incitatif pour les mauvais élèves à s'améliorer. Confiant dans les effets positifs à dénoncer les mauvaises habitudes autant qu'à distinguer les bons élèves, ils envisagent la création prochaine d'un label d'« *acheteur responsable* », avec l'aide de l'Afnor, l'ISO et l'agence de notation Vigeo.

Le « *plan d'urgence* » de l'UE si la Grèce quitte l'Euro

ALEX JOHNSTON
EPOCH TIMES

Les pays de la zone euro ont discuté des plans d'action si, dans le pire des cas, la Grèce décidait de quitter le bloc des 17 nations de la monnaie commune. Des officiels de l'UE, qui ont souhaité rester anonymes, ont déclaré à l'agence Reuters qu'un certain nombre de plans d'urgence sont actuellement en préparation, même s'ils ne s'attendaient pas à ce que ces plans soient mis en œuvre. Ils ont également confié à l'agence de presse qu'ils ne pouvaient imaginer que la Grèce quitte la monnaie européenne.

Les ministres des Finances ont parlé de plafonner les retraits aux distributeurs automatiques, d'imposer des contrôles aux frontières et de mettre en place des contrôles de capitaux. Le journal *I Kathimerini* a révélé récemment qu'entre 7,5 et 8,75 milliards de dollars ont été retirés des banques en Grèce le mois dernier. Ces derniers jours, les retraits ont augmenté. « *Un plan d'urgence est en cours pour un scénario dans lequel la Grèce part* », a déclaré à Reuters une source impliquée dans les négociations. « *Ce ne sont pas des discussions politiques, ce sont des discussions entre experts de la finance qui doivent être préparés à toute éventualité* », a-t-elle ajouté. Le plan, dit-elle, est « *sensible* », parce que tout peut arriver dans le « *pire scénario* ». Un autre responsable a souligné : « *Tous les plans d'urgence (pour la Grèce) reviennent à la même chose : être responsable pour un gouvernement signifie prévoir, même ce que vous espérez éviter* ».

Le principal point de désaccord pour la formation du gouvernement grec porte sur la façon de traiter les mesures d'austérité très impopulaires imposées par l'UE et le Fonds Monétaire International dans le cadre de l'accord pour donner à la Grèce le dernier renflouement de 170 milliards de dollars. Alexis Tsipras, le leader du parti de gauche radicale Syriza, s'oppose aux mesures d'austérités mais veut garder la Grèce dans la zone euro. « *Si l'un des 17 pays (de la zone euro) est poussé à l'effondrement ... le feu deviendra incontrôlable et ne sera pas limité à la Grèce et aux pays du Sud ... il fera éclater la zone euro et ce ne sera dans l'intérêt de personne* », a-t-il prévenu selon le *Wall Street Journal*.

Espagne : le prêt de 100 milliards d'euros n'a pas rassuré les marchés

LAUREN SMITH
EPOCH TIMES

Le gouvernement espagnol a annoncé le 9 juin son intention de déposer une requête d'aide formelle aux États de la zone euro, afin de pouvoir recapitaliser son système bancaire. L'Eurogroupe s'est déjà engagé à répondre favorablement, mais son communiqué n'a pas donné suffisamment de détails pour rassurer les investisseurs.

L'assistance devrait être sous forme d'un prêt d'un montant maximum de 100 milliards d'euros fourni par le Fonds européen de Stabilité (FESF) ou le Mécanisme Européen de Stabilité (MES). Ce prêt devrait être versé au fonds public de restructuration bancaire espagnol FROB qui à son tour injectera le capital dans les banques en difficultés. Le ministre d'Économie espagnol Luis de Guindos a confirmé que « *le capital sera versé seulement à des institutions financières qui en ont besoin* ». Le gouvernement espagnol étant signataire de l'accord, le montant de prêt viendra gonfler la dette publique espagnole de l'ordre de 10% du PIB considérant le plafond de 100 milliards annoncé. Le Fonds monétaire international (FMI) ne serait pas associé au financement, mais devrait avoir une mission de mise en œuvre et de surveillance.

Le montant exact du prêt sera rendu public d'ici au 21 juin quand les résultats des audits indépendants du système bancaire seront connus. Selon des estimations du FMI, dans un scénario macroéconomique adverse, les banques espagnoles les plus fragiles qui ont perdu l'accès aux marchés pourraient avoir besoin d'une aide d'environ 37 milliards d'euros et l'ensemble du système bancaire espagnol nécessiterait 90 milliards d'euros. L'agence de notation Fitch avait avancé pour sa part les besoins de recapitalisation des banques espagnoles dans une fourchette de 60 à 100 milliards d'euros.

Denis Doyle/AFP/Getty Image

Bankia, la quatrième banque espagnole en difficultés financières, a demandé une aide à l'État de 19 milliards d'euros le 25 mai 2012.

D'après de nombreux analystes, le montant de 100 milliards d'euros est suffisant pour restructurer le système bancaire espagnol. « *En prenant en compte nos hypothèses, y incluant le taux de 11% pour les pertes attendues sur des activités de prêts, nous avons calculé le besoin de recapitalisation public additionnel de 50 milliards d'euros* », détaille l'étude de Barclays du 13 juin dernier. « *Avec le taux de pertes en ligne avec la demande de recapitalisation de Bankia, nos estimations en besoins de capitaux augmentent à 70-80 milliards d'euros* ».

À ce stade, il reste une inconnue quant aux conditions de prêt : le taux d'intérêt, la durée et le traitement des créanciers privés suivant le mécanisme utilisé FESF ou MES, la mise en place des réformes structurelles du secteur financiers... Des propositions devront être finalisées prochainement par la Commissions européenne.

Les incertitudes sur les modalités du plan de sauvetage ont affecté significativement la crédibilité du plan d'aide européen à l'Espagne. En plus, les dégradations de la note de l'Espagne par Fitch à BBB avec perspectives négatives et de Moody's à Baa3, cette note étant en surveillance en vue d'un abaissement éventuel vers la catégorie « *spéculative* », ont entraîné une forte hausse des taux d'intérêt long espagnols touchant le niveau de 7% sur du dix ans, le niveau jamais atteint depuis le création de la zone euro.

大紀元 Epoch Life
ÉDITION FRANÇAISE

35 PAYS, 19 LANGUES | WWW.LAGRANDEEPOQUE.COM | BIMENSUEL | 16 – 30 juin 2012 | ÉDITION 225

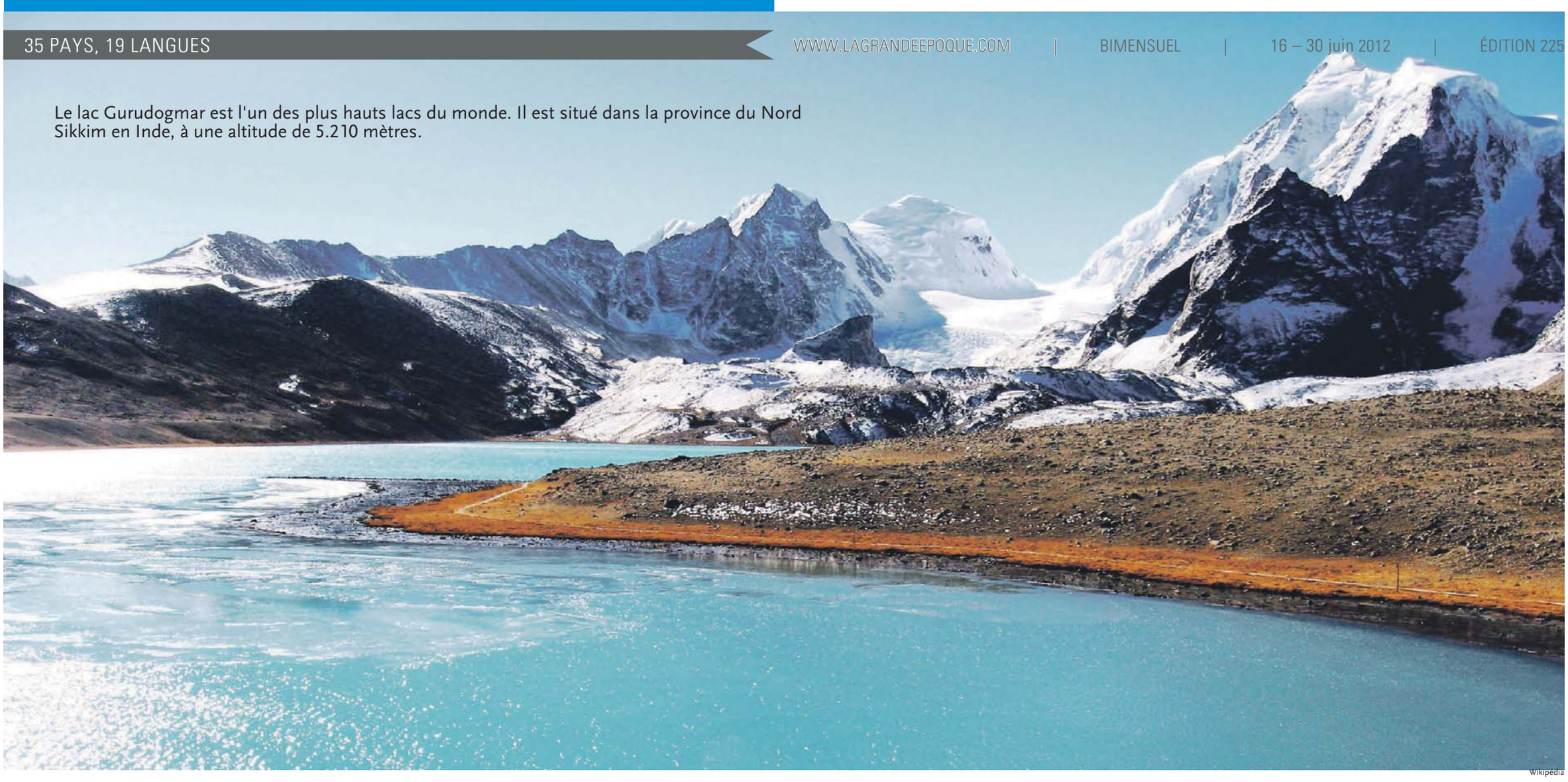

Le lac Gurudogmar est l'un des plus hauts lacs du monde. Il est situé dans la province du Nord Sikkim en Inde, à une altitude de 5.210 mètres.

Wikipedia

Les glaciers de l'Himalaya sont en forme

Conséquences sur l'hydrologie de l'Inde

HÉLOÏSE ROC
EPOCH TIMES

Les glaciers de l'Himalaya semblent être en meilleure forme que les experts l'avaient annoncé. Des chercheurs de l'université de Zurich en Suisse donnent de nouvelles estimations. Les précédentes prévisions du GIEC (Groupe d'experts intergouvernemental sur l'évolution du climat) avaient exagéré le recul des glaciers. Cette nouvelle étude nommée HIGHNOON avait pour but d'évaluer l'impact du retrait des glaciers himalayens sur la distribution des ressources en eau du nord de l'Inde. Elle devait comprendre l'impact du réchauffement climatique sur la mousson estivale et les conséquences hydrauliques pour les populations. En effet, des millions de personnes vivent dans le bassin du Gange et dépendent des ressources en eau provenant à la fois de la fonte des neiges et des glaces dans le cours supérieur de l'Himalaya. Ce lieu est appelé le château d'eau de l'Asie. Mais le système hydrologique de l'Inde du nord dépend aussi des précipitations de la mousson d'été. Les chercheurs pensent qu'il est important de connaître l'impact du réchauffement climatique mondial sur les glaciers de l'Himalaya. Il en va de l'avenir d'un peuple.

Observations satellitaires de l'Himalaya et du Karakoram

Afin d'approfondir l'étude, les chercheurs ont demandé l'aide de l'ESA, l'agence spatiale européenne. Il s'agissait d'observer les glaciers de l'Himalaya et du Karakoram par satellite. Les clichés ont montré que les glaciers occupent 40.800 k^2. Et la superficie glacière de cette région est vingt fois supérieure à celle des glaciers des Alpes et 20% inférieure à ce que l'on supposait. Tobias Bolch, le directeur scientifique des travaux, attribue cette différence à des erreurs cartographiques lors des études précédentes. Malgré ces erreurs, l'équipe estime que les glaciers de l'Himalaya fondent moins vite que les estimations mondiales. Le Dr Bolch résume ainsi la situation : « *Le recul ainsi que les pertes en surface et volume correspondent à la moyenne mondiale, les glaciers himalayens rétrécissent, mais moins vite que prévu* ».

Le débit des fleuves : l'Indus, le Gange et le Brahmapoutre

Les scientifiques dans leurs recherches ont pris en considération toutes les mesures glaciaires disponibles, l'évolution des longueurs, des surfaces, des volumes, et la densité massique de la glace. Il faut cependant souligner que les mesures devraient s'inscrire dans la durée, alors qu'elles ne couvrent que les dix dernières années. Pour les récentes décennies, les chercheurs ont constaté une diminution moyenne annuelle de 15 à 20 mètres pour la longueur et de 0,1 à 0,6% pour la surface. Ils estiment que le recul des glaciers ne devrait pas avoir d'impact majeur, pour l'instant, sur le débit de grands fleuves comme l'Indus, le Gange et le Brahmapoutre au cours des prochaines décennies.

Malgré ces estimations, le Dr Bolch conseille la prudence : « *À cause du recul attendu pour les glaciers, nous pouvons nous attendre sur le moyen terme à une plus grande variabilité du débit saisonnier. Certaines vallées pourraient être à sec de temps à autre* ». En effet, les gaz à effet de serre sont susceptibles de changer les glaciers et l'hydrologie, et peuvent avoir un impact substantiel sur la couverture neigeuse, sur l'eau et la disponibilité des ressources.

En revanche, il est estimé que les lacs glaciaires représentent un danger considérable. Pour les scientifiques, les lacs glaciaires nouveaux, ou en extension rapide, peuvent être une menace pour les populations locales. Les crues brutales, suite aux ruptures des retenues d'eau, pourraient avoir des conséquences dévastatrices sur les régions en aval de sorte qu'il est impératif d'intensifier la surveillance des lacs et l'évolution des glaciers en relation avec le climat de l'Himalaya.

NOAH SEELAM/AFP

Les moussons au sud de l'Inde, pourraient garantir une hydrologie suffisante, si on réussissait à stocker cette eau.

L'eau, un enjeu géopolitique

En février 2011, le Sénat américain avait divulgué un rapport titrant « *Eviter les guerres de l'eau* ». En effet, de nombreux conflits géopolitiques résultent de la raréfaction des ressources hydriques d'une région. Les États aux économies émergentes ont des besoins croissants d'énergie, la Chine et l'Inde sont intéressées par l'eau venant de l'Himalaya. Le souhait d'utiliser cette énergie dans la création de barrages hydroélectriques crée de véritables tensions politiques avec les pays voisins, situés en aval.

En Inde, le manque d'eau est réel dans les régions du sud

Cependant, malgré les grands fleuves traversant l'Inde, le manque d'eau est bien réel dans certaines régions du pays. Il existe de très fortes disparités entre les plaines de l'Himalaya, traversées par les grands fleuves et les zones désertiques du sud indien. Pourtant, les moussons du sud pourraient garantir une hydrologie suffisante si on réussissait à stocker cette eau. La moyenne annuelle de la pluviométrie est de 1.170 mm. Mais, selon un rapport de la FAO, plus de 50% de cette pluie tombent sur une période de 15 jours environ et, la plupart du temps en moins de 100 heures, sur un total de 8.760 heures par an.

Pourtant on pourrait conserver cette eau avant qu'elle ne soit perdue pour l'utilisation humaine, disaient en 1997 Anil Kumar Agarwa et Sunita Nairan, deux chercheurs environnementaux spécialistes de l'Inde. En effet, la possibilité de conserver l'eau de pluie peut offrir une certaine prospérité du sol. Elle pourrait garantir l'accès à l'eau potable, en quantité suffisante, à tout le pays. Elle pourrait également permettre de pratiquer les cultures les moins gourmandes en eau. Ainsi, en stockant l'eau de pluie, les agriculteurs acquerraient une indépendance de ressources.

Des villages pilotes adoptent le stockage de l'eau de pluie

L'ICRISAT (l'institut International de recherche sur les cultures des zones tropicales et semi-arides) a développé des techniques simples de conservation et de collecte d'eau de pluie. Afin d'augmenter la disponibilité en eau à l'échelle du bassin versant de Kothapally en Inde, l'eau de pluie est capturée et stockée pour un usage ultérieur. Les méthodes de conservation de l'eau aident à réduire le ruissellement et à augmenter la capacité du sol et de la végétation à retenir l'eau.

De telles techniques ne sont pas nouvelles. Pendant l'ère romaine, des bassins servaient à récolter l'eau de pluie. C'était important pour les cités. Cependant, dans les pays développés, ces pratiques ont été négligées. Les productions agricoles ont utilisé des arrosages centralisés et canalisés. Nous ouvrons le robinet et nous prenons la disponibilité de l'eau comme un fait accompli.

Il y a trente ans, le village de Kothapally était très pauvre. Les sécheresses étaient répétitives et beaucoup de familles devaient partir en ville, avec les conséquences sociales qui en résultent. Le gouvernement d'Andhra Pradesh avait alors demandé à l'ICRISAT d'explorer des solutions de conservation des ressources en eau à faible coût et gérables par les villageois eux-mêmes pour améliorer la production agricole.

Les progrès ne se sont pas faits en un jour. Le village de Kothapally a souffert de pénurie d'eau (même d'eau de boisson en été) et de pauvreté jusqu'en 1998. Maintenant c'est un village prospère et vert, les récoltes sont importantes, les légumes sont diversifiés, même pendant les mois chauds de l'été. L'agriculture est devenue luxuriante et les récoltes prospères.

De nouvelles pratiques agricoles, des changements humains

Dans diverses régions d'Inde, de nouvelles technologies d'irrigation à petite échelle et abordables pour une utilisation plus efficace de l'eau, par exemple le goutte-à-goutte, ont été développées et mises à la disposition des petits paysans indiens. Ainsi en informant et formant les paysans à mieux connaître les besoins en eau des cultures, ils pourront faire des économies et produire durablement.

Les femmes de Kothapally ont été particulièrement actives dans les projets. Elles ont d'abord lancé des petites entreprises de production et de vente. Et progressivement elles se sont investies dans d'autres activités, de la pépinière d'arbres à l'atelier de couture. L'esprit d'entreprise de ces femmes c'est démultiplié. Monsieur Suhas Wani, coordinateur du projet et chercheur principal sur la gestion des bassins versants à l'ICRISAT, est satisfait des résultats : « *C'est un modèle intéressant à suivre pour répondre à la crise de l'eau actuelle qui touche de nombreux pays, y compris en Europe* ».

EpochTimes

Une vue sur l'île d'Aran, c'est la plus grande île de l'estuaire de la Clyde, avec une superficie 432 km².

Wikipédia

Des géologues percent le mystère des rochers volants des îles d'Aran

HÉLOÏSE ROC
EPOCH TIMES

Les îles d'Aran forment l'un des lieux les plus étonnants d'Irlande ! On comprend difficilement comment des hommes ont pu s'installer sur des terres aussi arides, couvertes de cailloux, fouettées par les vents. Mais, on accepte volontiers que des moines ou des artistes aient pu chercher dans ces lieux la solitude et la tranquillité. Les paysages sont si particuliers qu'ils restent à jamais dans la mémoire de ceux qui ont foulé son sol.

Perchées au sommet des falaises abruptes du littoral des îles d'Aran en Irlande, les crêtes de rochers géants ont intrigué les géologues pendant de nombreuses années. Les chercheurs se sont demandé « *quelles sont les forces qui pourraient avoir arraché ces roches des falaises, et les avoir déposées loin dans les terres ?* ».

Des chercheurs pensaient alors que seul un tsunami avait pu soulever ces roches, les vagues des tempêtes n'étant pas assez puissantes pour transporter des rochers aussi haut et aussi loin à l'intérieur des terres. Mais l'idée du tsunami a été rapidement écartée. En effet, il semble peu probable que des tsunamis aient pu créer des alignements qui évoquent la limite des marées sur les plages. C'est ainsi que de nouvelles recherches ont été faites. Elles sont publiées dans le Journal *Géologie*. Les géologues prétendent que les ondes et les remous du vieil océan, avec l'aide de quelques fortes tempêtes, ont fait le travail.

Les géologues ont écarté l'hypothèse des raz-de-marée

Les chercheurs du département de géosciences de Williams College aux États-Unis ont écarté l'hypothèse des raz-de-marée en vérifiant le mouvement récent des blocs de roche. De plus, le dernier tsunami répertorié est celui provoqué par le tremblement de terre de Lisbonne de 1755. Puis, par des relevés photographiques pris entre 2006 et 2011, ainsi que des cartes topographiques précises du XIXe siècle, les blocs ont été comparés et l'évidence a vu le jour. Les roches et blocs de pierre sont récents, ils sont postérieurs au séisme de 1755. De plus, une datation au carbone 14 a été faite sur des palourdes prélevées dans les fissures des rochers. Les résultats montrent que les blocs les plus anciens datent d'environ 1.800 ans, tandis que les plus récents ont moins de 60 ans. L'équipe de chercheurs a fait cette recherche à partir d'un bloc pesant environ 78 tonnes, éloigné du niveau de la mer de 36 pieds et poussé à l'intérieur des terres.

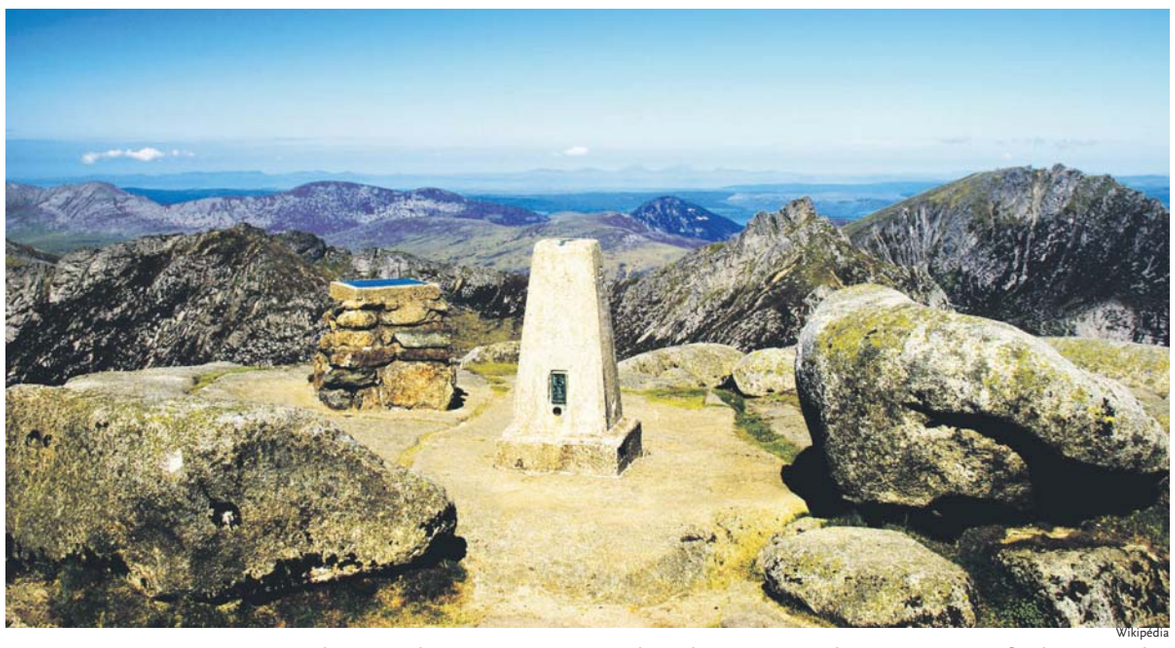

Wikipédia

Les paysages sont si particuliers qu'ils restent à jamais dans la mémoire de ceux qui ont foulé son sol.

Les tempêtes sur la côte sont puissantes

Pour les chercheurs Rónadh Cox et ses collègues, si les raz-de-marée jouent un rôle dans l'érosion de la falaise et le transport des rochers, ils ne sont pas les seuls. Les tempêtes sur la côte des îles d'Aran sont probablement assez puissantes pour être à l'origine des empilements observés. La disposition du rivage des îles d'Aran donne une explication. Les falaises à pic du versant atlantique obligent les vagues à dévier brusquement dans leur course. Ce reflux peut amplifier les vagues à venir. Ainsi une onde de tempête occasionnelle peut devenir plus violente que prévu initialement et les vagues s'approchent des côtes sans retenue.

Un physicien se joint à l'étude

Rónadh Cox prévoit d'ajouter un physicien à l'équipe de recherche. Il veut faire la lumière sur le dynamisme des mouvements de vagues sur les îles d'Aran et faire la preuve de ce que l'équipe avance. Les chercheurs ont compris que les ondes de choc des tempêtes sont plus importantes que prévu. Des habitants, au cours de leur vie, confirment le déplacement d'énormes rochers sur l'île, malgré qu'il n'y ait pas eu de tsunami depuis 1755. Rónadh Cox insiste : « *Sauf si vous aviez des petits hommes verts venant de Mars pour porter les rochers, dans la logique il ne peut y avoir que les vagues des tempêtes* ».

Les îles d'Aran ont influencé l'art et la littérature

Le peuplement sur les îles d'Aran est très ancien. Des monuments funéraires riches en objets datent de l'âge de bronze. Au VIe siècle, l'archipel a été le lieu de l'un des premiers établissements monastiques d'Irlande. Saint Enda d'Aran y a fondé plusieurs monastères où il a formé, jusqu'à sa mort en 530, des centaines de moines chrétiens. Les disciples d'Enda ont ensuite essaimé dans tout le pays. Les îles d'Aran ont eu par ailleurs une influence sur la littérature et les arts en général qui dépasse de beaucoup leur petite taille. La culture particulière, l'histoire et les paysages grandioses de ces îles et la survie de la langue et de la culture irlandaise ont attiré de très nombreux auteurs et voyageurs de toutes sortes. Les récits de leur séjour sur ces îles sont devenus des monuments de la littérature et du cinéma.

Instant terrestre www.instanterrestre.fr

Landmannalaugar

Sur ce point isolé d'Islande, on imagine des artistes peintres s'amusant à barbouiller ces grands reliefs du Landmannalaugar. Car ce paradis pour randonneurs confine à l'œuvre picturale. La teinte rouille est en fait de la rhyolite, roche volcanique riche en silice. Ici, peut-être plus qu'ailleurs, l'homme prend conscience qu'il n'est rien face à une nature incandescente et en perpétuelle évolution. La jeunesse de l'île* et sa grande vitalité contraint celui qui l'arpente à méditer sur le difficile et non moins génial chemin à suivre...

* L'Islande a seulement 15 millions d'années.

Texte et photo de Stéphane Cabaret

En été, le port de Decize accueille plusieurs pénichettes le long de sa jetée aménagée pour le plus grand confort des marins d'eau douce.

Mahaux Photography

La Bourgogne, au fil de l'eau

Louer un *house-boat*, ces embarcations qui se pilotent sans permis, c'est s'offrir la promesse d'une escapade paisible avec pourtant un petit goût d'aventure. Oubliées les autoroutes encombrées, les rumeurs de la ville, les effervescences du quotidien. Pour s'évader, il suffit de larguer les amarres et de se laisser filer doucement sur l'eau...

CHRISTIANE GOOR

Le crépuscule d'été jette un voile doré sur les villages dont les clochers appellent à lever le regard vers le ciel. Le canal flâne le long des berges herbeuses, sous le regard impavide de grosses vaches charolaises chatoyantes dans leurs robes blanches. Surpris, un héron cendré prend son envol dans un cri rauque et se pose un peu plus loin avant de répéter son manège, comme s'il voulait nous montrer le chemin à suivre. Se laisser dériver au fil de l'eau, c'est fêter les épousailles de l'aventure et de la contemplation, de l'action et de la poésie. Les rêveries se perdent dans un sentier liquide de roseaux et d'iris sauvages, de silence et de quiétude. Fabuleux trésor offert à l'homme pressé pour qui la nature et les heures qui s'égrainent sont autant de sources de réconciliation avec la vie.

Petit topo de la situation

Avec ses 1.200 kilomètres de canaux et de rivières administrées aujourd'hui par les Voies Navigables de France (VNF), la Bourgogne tisse entre collines douces, vallées riantes et plaines agricoles une somptueuse toile, formée par des chemins liquides qui se relient entre eux pour unir les bassins de la Seine, de la Loire et du Rhône.

On a toujours navigué en France, la navigation fluviale est une vieille histoire dans ce pays. Les plus anciens canaux datent du XVIIe siècle, comme le canal du Midi, certains du XVIIIe siècle, comme le canal du Centre, mais la plupart furent construits au XIXe siècle lorsque la révolution industrielle fit exploser le marché des matières premières. La France entreprit alors un ambitieux programme d'interconnexion de tous ses fleuves. Le plan Freycinet, du nom du ministre des Travaux Publics qui le mena à bien, a créé un vaste maillage entre les mers et océan dont la France est riveraine. Toutefois, l'essor du chemin de fer et de la route ont peu à peu installé un quasi monopole sur le transport terrestre des marchandises et les Français ont alors tourné le dos à leurs canaux.

Il fallut attendre les années 1960 quand des opérateurs britanniques, séduits par le charme des canaux français, mirent sur pied une nouvelle forme de tourisme en proposant la location de *house-boats*, des bateaux habitables. Le succès rencontré par la formule sur le canal du Midi s'est rapidement étendu à d'autres voies navigables. En Bourgogne, le canal du Nivernais fut pionnier dans ce domaine, bientôt suivi par d'autres. Cependant, au vu de la saturation du trafic routier, on envisage aujourd'hui de reconstruire au gabarit Freycinet des péniches en matière composite afin de réhabiliter la navigation commerciale sur certains canaux déclassés. Ce qui laissera toutefois libres la plupart des voies d'eau de petit gabarit, pour le plus grand plaisir des marins d'eau douce.

Mahaux Photography

La pause de midi des éclusiers offre une belle opportunité aux plaisanciers de célébrer l'été avec un petit rosé bien frappé.

Entrez dans la civilisation canal

Mis en service en 1843, le canal de Nivernais sert d'abord à acheminer vers Paris du bois de chauffage coupé dans les forêts du Morvan et du Bazois. Halés par des hommes puis par des chevaux ou des mulets et plus tard par des tracteurs, les bateaux qui l'empruntent ne se contentent pas de transporter du bois. D'une génération à l'autre, une civilisation prend racine sur les rives : des travailleurs flottants qui vivent de la batellerie, des relais charretiers qui louent leurs services pour tirer les péniches, des éclusiers qui entretiennent le canal et troquent leurs légumes et poulets contre du grain et du charbon transportés par les mariniers. Des villages se créent, autant d'étapes techniques importantes pour les bateliers. Et si le rail a eu raison des péniches, il n'a pas pu éteindre cette culture qui se renouvelle grâce au tourisme fluvial.

Les éclusiers sont aujourd'hui employés par les VNF et nombreux sont ceux qui ne souhaitent pas habiter sur leur lieu de travail, préférant la vie bourdonnante des villages. Toutefois certains ont choisi de s'y installer, faisant de leurs petites maisons des refuges personnalisés accueillants et fleuris : dégustation de produits locaux, berges transformées en merveilleux jardinets, collection d'objets anciens, autant d'activités qui font des éclusiers de véritables ambassadeurs de leur région. La plupart des écluses sont encore manuelles, les gestes d'hier sont toujours d'actualité et si le troc a disparu, l'ouverture et la fermeture des portes au passage de l'embarcation reste l'occasion d'un échange entre les touristes et l'éclusier, d'autant plus que celui-ci suit le bateau sur les trois ou quatre écluses qui lui sont attribuées. Et si certains restent des préposés discrets, d'autres plus bavards deviennent de véritables guides touristiques ou historiens du canal.

Bien sûr, on ne risque pas de se perdre sur un chenal qui ressemble à une longue route fluide que l'on ne quitte pas si ce n'est pour rejoindre éventuellement un autre canal. Ce qui n'exclut pas l'aventure, d'autant plus qu'il n'existe aucun Routard ni autre ouvrage équivalent pour guider les mariniers occasionnels d'une étape à l'autre. Autour du bateau, tout n'est que marqueterie de verts, entre champs cultivés et pâtures où paissent quelques vaches placides, hauts arbres alignés qui assurent une ombre bienfaisante et collines boisées où surgissent fermes ou châteaux isolés. Chaque méandre offre une surprise pour les naturalistes en herbe : une poule d'eau qui fuit sous les roseaux, un couple de canards qui s'ébattent, un héron cendré à l'affût, perché sur ses hautes pattes, un martin-pêcheur à moins que ce ne soit un milan noir qui cisaille le ciel... De loin en loin, une petite route qui serpente, un village assoupi qui attire le regard. L'occasion d'amarrer le bateau à même la berge et de mettre pied à terre pour plonger dans le terroir, à la découverte de murs de pierre usés par les ans, de produits locaux savoureux et de gens accueillants mais toujours surpris par la passion de ces étrangers pour leur canal.

(Suite au prochain numéro)

Mahaux Photography

A l'écart des grands axes routiers, Isenay, son clocher et sa place paisible accueillent les marins d'eau douce tentés par une balade sur la terre ferme.

Mahaux Photography

Le long du canal de Nivernais, tout est prétexte à s'amarrer au coeur de la nature pour y passer la nuit.

Infos pratiques

Informations touristiques : auprès de www.bourgogne-tourisme.com ou encore http://fr.franceguide.com

Compagnies et bateaux : Plusieurs compagnies se partagent les services de location. Les Canalous, du nom des anciens bateliers du canal, est une compagnie de plaisance fluviale familiale créée en 1982 à Digoin d'où est originaire la famille Carignant. Dans les années 90, ils ont créé leur propre chantier naval qui leur permet de lancer la gamme Tarpon que nous avons testée, la référence du tourisme fluvial. Hissés aujourd'hui au 1er rang des loueurs-constructeurs français, ils proposent aussi des destinations dans d'autres pays européens. www.lescanalous.com

Coût d'une croisière : Il est toujours abordable quand il se divise par 4 ou par 6, d'autant plus que le voyage est plus confortable si l'équipage est plus important pour partager les manœuvres. Par ailleurs choisir de faire son marché et de cuisiner soi-même les produits du cru évite de coûteux frais de restauration. Enfin sachez qu'on peut amarrer partout le long du canal pour zéro euro, au pied de villages qu'on ne découvrirait jamais pour leur éloignement des routes. Il suffit simplement de bien gérer le ravitaillement en eau et en électricité en choisissant des points gratuits ou peu onéreux signalés dans le livre de bord. Pour un supplément modique, des VTT peuvent être mis à votre disposition, ils s'avèrent pratiques quand il faut partir à la recherche d'une boulangerie pour assurer le petit-déjeuner ou tout simplement pour rayonner autour du lieu d'amarrage.

Quel canal choisir : Chaque tronçon possède ses attraits qui lui son propres et une analyse des sites d'intérêt proposés dans la documentation du loueur mérite d'être faite. La bonne formule est sans doute d'allier la promenade bucolique et la visite d'une ville le temps d'une croisière.

Quand y aller : La plupart des canaux et rivières sont ouverts dès la mi-mars et ce jusque fin octobre mais une croisière agréable demande un minimum de douceur climatique. Sachez toutefois qu'au cœur de l'été et selon les canaux, cela bouchonne un peu aux écluses et il faudra se souvenir que rien ne sert de courir comme le disent les vieux loups de rivière.

Les caves du domaine Bersan : www.domainebersan.com Au coeur du village, une excellente table du terroir, Le St-Bris, 13 rue du Tardieu à St-Bris-le-Vineux (à partir de 15 €). A 6 km à peine, Auxerre mérite une halte d'une nuit au moins. Une étape séduisante dans un hôtel particulier, Le Parc des Maréchaux, cerné par des arbres centenaires qui veillent sur un vaste jardin, véritable havre de paix www.hotel-parcmarechaux.com.

LES GRANDES HEURES DE CLUNY EN BOURGOGNE

5 CONCERTS à CLUNY

Autour des filiations musicales

Dimanche 22 juillet : Les MAGNIFICAT en MAJESTE de Gabrieli et Schütz à Vivaldi et Bach père et fils
Choeurs et Orchestre Cappella Cluniacensis, A.Dodici et Manécanterie St Odilon
Direction J.L.REBUT

Mardi 31 juillet : De l'INFLUENCE de CORELLI sur ses CONTEMPORAINS
OEuvres pour flûte à bec et clavecin de Corelli, Haendel, Vivaldi
Duo Stefan TEMMINGH et Olga WATTS de Munich
Mardi 7 août : RAMEAU FILS de LULLY - Le merveilleux à l'opéra aux XVIIe et XVIIe siècles
OEuvres de Lully et Rameau par le CONCERT de PHILOMELE
Isabelle GORSSE, soprano et Alexandre NICOLE, baryton

Vendredi 10 août : UN AIR de FAMILLE - HAYDN, MOZART, HUMMEL, WEBER
Par le TRIO PORTICI de Bruxelles (flûte, violoncelle, piano)

Mardi 14 août : FILS d'EUROPE CENTRALE -- J.SUK, J.K.NERUDA, DVORAK
Romain LELEU, soliste trompette et L'ORCHESTRE d'AUVERGNE,
dir. Roberto FORES VESES

EpochTimes

JO 2012 : la flamme olympique en terre britannique

MARY CANN
EPOCH TIMES

La flamme olympique 2012 est partie d'Athènes le vendredi 18 mai. Elle voyagera près de 13.000 kilomètres et sera portée par 8.000 personnes qui se relayeront 70 jours durant autour des quatre nations du Royaume-Uni.

Des milliers de spectateurs enthousiastes étaient présents pour accueillir la flamme emblématique à son arrivée par le vol spécial de British Airways à la Royal Naval Air Station à Culdrose, marquant le début d'un périple qui se terminera au stade olympique de Londres le 27 juillet.

La foule est venue avec plaisir voir le passage de la flamme qui avait déjà parcouru plus de 3.000 kilomètres en Grèce. Elle a été allumée à Athènes le 10 mai, avant d'être remise à la Princesse Anne le 17 mai.

Le lendemain, la Princesse Anne a accompagné la flamme placée dans une vasque pour prendre l'avion qui l'a emmenée de la Grèce à Londres. Dans la capitale anglaise, David Beckham a allumé le flambeau sur le tarmac pour marquer son arrivée historique en Grande-Bretagne.

Matt Cardy/Stringer/Getty Images Spor

Ben Ainslie, trois fois médaillé d'or olympique en voile, a donné le coup d'envoi du relais de la flamme au pied du célèbre panneau Land's End, le point le plus à l'Ouest de l'Angleterre.

Le voyage de dix semaines a commencé au pied du célèbre panneau multidirectionnel du Land's End. La flamme passera par toutes sortes de terrain, avec des modes de transport divers et multiples, avant d'atteindre son apogée à la cérémonie inaugurale des jeux.

Pourquoi la flamme olympique fascine-t-elle les peuples du monde chaque fois qu'elle entame un nouveau voyage ? La réponse se trouve peut-être dans le symbolisme historique du transport du feu qui plonge profondément dans le thème central de la légende grecque. Selon le mythe, le fils du Titan Japet, Prométhée, aurait volé le feu que Zeus avait caché aux hommes. Il le leur a rendu, leur apportant ainsi la lumière. Il est à noter que les flambeaux de relais originaux étaient de vraies torches symbolisant le passage du feu des dieux aux hommes.

Le mythe incarne l'espoir d'une civilisation terrestre qui profite à l'humanité grâce aux réalisations humaines qui sont en harmonie avec les forces élémentaires de la nature. Il n'est peut-être pas surprenant que nos contemporains, affligés par la ruine de l'économie mondiale, les insuffisances des partis politiques et la pléthore de soucis qui peuple la vie moderne, soient enthousiasmés par un évènement invitant à la spiritualité et à l'idéalisme. Des églises ont organisé « *un relais de prière* » aux 70 haltes sur le parcours de la torche.

En d'autres occasions récentes, les relais ont servi à présenter avec force quelque chose de plus grand. Un exemple remarquable est la perturbation du relais de la flamme olympique de Pékin, qui a obligé les organisateurs à l'interrompre, afin de ne pas servir de tremplin aux manifestants.

Dix points à connaître sur la flamme

1 - Chaque année olympique, c'est une nouvelle conception de la torche.

2 - La torche est fabriquée à partir de matériaux légers comme l'aluminium, voire du verre (Salt Lake City en 2002).

3 - La flamme est alimentée pour du long terme, avec des combustibles comme le magnésium. Cette année, la flamme contient du propane et du butane. Certaines torches ont utilisé de l'huile d'olive.

4 - Les torches modernes utilisent des systèmes de gaz sous pression pour rester allumées.

5 - À la fin du relais, les porteurs peuvent garder le flambeau qu'ils ont transporté ainsi que l'uniforme.

6 - Pour le transport aérien, les torches sont placées dans des récipients spéciaux semblables à une lampe de mineur pour se conformer aux lois de l'aviation relatives au transport du feu.

7 - Au cours du trajet, les relayeurs sont accompagnés par une équipe du COJO (Comité d'organisation des Jeux olympiques) pour assurer la sécurité et maintenir la flamme allumée le cas échéant.

8 - La technologie a été adaptée afin de maintenir la combustion sous-marine de la flamme au cours d'un relais dans le passé : la traversée de la grande barrière de corail à Sydney en 2000.

9 - La forme triangulaire de la torche 2012 fait référence aux trois nominations de Londres pour les Jeux olympiques : 1908, 1948 et 2012.

10 - La torche 2012 est perforée de 8.000 trous distincts qui représentent chaque porteur de la flamme olympique.

En 2008, les opposants ont mis en évidence l'hypocrisie d'un gouvernement qui connaissait en apparence une croissance économique plus forte que le reste du monde et qui accueillait les jeux, tout en continuant à commettre des atrocités choquantes qui violaient les droits de l'homme. Cela a jeté le discrédit sur le régime chinois que beaucoup découvraient en contradiction avec l'éthique d'une compétition de bon aloi et de fair-play humaniste.

L'adhésion populaire à cet idéalisme est davantage illustrée par la contestation des pratiques utilisant des produits dopants par les uns pour tricher, alors que les autres travaillent dur pour atteindre naturellement le sommet de leur forme physique et dans le respect des règles convenues.

www.leditionnouvelles.com

On ne peut pas tous éviter les pannes, mais on peut prévenir celles qui relèvent d'un bon entretien du véhicule.

Préparez votre voiture à un périple estival

PAUL WELLS
L'ÉDITION NOUVELLES

Le soleil brille, le ciel est bleu, la journée est idéale pour une excursion estivale en voiture. L'auto déborde, vous avez toutefois réussi à fermer le coffre sans en revoir le contenu, les enfants portent leur ceinture de sécurité et vous êtes fin prêts à partir. Mais votre voiture est-elle en état de faire le voyage ?

Quelques préparatifs vous éviteront ensuite beaucoup de contrariété, de stress, d'argent et de temps perdu. Selon un récent sondage mené au Canada par Léger Marketing, 90% des mécaniciens signalent que la principale erreur commise par les propriétaires de véhicules consiste à attendre une défaillance avant d'effectuer l'entretien. Faites preuve de prévoyance et prenez rendez-vous pour une vérification complète deux semaines avant de partir, y compris une mise au point et l'appoint de liquides.

Puisque 87% des mécaniciens ayant participé au sondage conviennent qu'il existe une différence entre les essences de grande qualité et les essences de moindre qualité, le simple fait de choisir le bon carburant au moment de faire le plein peut avoir un effet sur le moteur de votre véhicule.

« *Les essences de moindre qualité peuvent entraîner l'encrassement qui réduit la performance sur les pièces cruciales du moteur, ce qui peut nuire à son efficacité au fil du temps* », explique Jim Macias, directeur, technologie des carburants Shell. « *Avec plus de 20% d'agents nettoyants qu'auparavant, les nouvelles essences Shell enrichies d'azote protègent les soupapes d'admission et les injecteurs contre l'encrassement qui réduit la performance.* »

D'une certaine façon, les automobiles ressemblent beaucoup à des organismes vivants et ont besoin d'un appoint de liquides appropriés pour bien fonctionner. Comme vous n'essaieriez pas de courir un marathon sans vous hydrater, votre véhicule ne doit pas rouler sans que vous ayez vérifié d'abord s'il contient la bonne quantité d'huile moteur, de liquide pour transmissions, de liquide pour freins, de liquides de refroidissement et de liquide de lave-glace, selon les recommandations du constructeur énoncées dans le guide du propriétaire.

À propos de guides, prenez soin de tracer votre itinéraire jusqu'à destination sur une carte pour éviter de tomber en panne sèche sur une route au beau milieu de nulle part. Grâce aux smartphones et à *Google Maps*, il est plus facile que jamais de planifier votre itinéraire. Des applications à utiliser sur votre *iPhone* ou *Android* permettent aux utilisateurs de calculer leur itinéraire et d'estimer le coût de leur excursion, de prévoir les alertes d'entretien du véhicule et de trouver les stations-service les plus proches pour faire le plein facilement lorsqu'ils sont sur la route.

Planifiez donc à l'avance pour avoir l'assurance que par une journée radieuse où la route vous invite à l'aventure, vous n'aurez qu'à faire vos bagages et partir !

Aubergines farcies

CHARLIE BURKE
EPOCH TIMES

J'essaie de surtout utiliser des ingrédients de saison dans mes recettes, mais pour une raison quelconque, l'aubergine passe à travers mon « *filtre saisonnier* » et je me surprends à l'utiliser toute l'année.

Les aubergines — sautées, grillées, farcies ou cuites au four, sont omniprésentes dans les entrées et les plats des restaurants de toute l'Italie. Qu'elles soient servies chaudes, brûlantes ou à température ambiante, comme souvent, cette recette se prête à ces choix.

C'est un plat sans viande léger pour le déjeuner ou le dîner. Découpées en petites portions, c'est un excellent complément à une assiette de bouchées. J'ai choisi les ingrédients pour une farce typique, mais vous pouvez en ajouter d'autres, tels que les champignons hachés, les oignons caramélisés ou sautés, la pancetta, le bacon ou des saucisses émiettées.

Ce plat, je suis sûr, est préparé dans des cuisines italiennes frugales avec du pain rassis et tout ce qui est disponible, alors n'hésitez pas à improviser. Pour assurer la fraîcheur des aubergines, choisissez-les brillantes, fermes avec une tige vertes et dure, semblable à une aiguille.

Ingrédients pour 4 personnes

2 belles aubergines
1 ½ tasse de chapelure fraîche
½ tasse d'huile d'olive vierge extra et un pinceau pour l'étaler
1/3 tasse de jus de citron frais
1 ½ tasse de Parmesan fraîchement râpé, Pecorino Romano ou fromage Asiago
1 ½ c. à soupe de câpres rincées
½ tasse de tomates séchées dans l'huile d'olive hachées
½ tasse d'olives noires dénoyautées et hachées
1 poivron rouge haché finement
1 ½ c. à café d'origan séché
½ tasse de persil frais haché
1 c. à café de piment rouge en flocons
3 gousses d'ail, haché finement
Poivre noir fraîchement moulu et sel de mer

Passez au robot le vieux pain de 1 à 2 jours jusqu'à ce qu'il soit en miettes. La chapelure achetée dans le commerce fera aussi l'affaire.

Préchauffez le four à 200 °C.

Enlevez les tiges et coupez les aubergines sur la longueur. À l'aide d'une cuillère, retirez la chair et les graines en laissant la chair plus ferme sous la peau. S'il y a de grosses graines brunes, retirez-les.

Hachez grossièrement la chair retirée et réservez. Salez l'intérieur des aubergines et mouillez avec ½ c. à café de jus de citron.

Placez la chapelure dans un bol et mélangez-la avec l'huile d'olive ; ajoutez le fromage et mélangez bien. Ajoutez les aubergines hachées, le jus de citron restant et le reste des ingrédients. Remuez pour mélanger. Assaisonnez avec le sel et le poivre selon votre goût.

Divisez la farce entre les moitiés de l'aubergine et bruinez d'huile d'olive au cours du remplissage. Tapissez légèrement d'huile un moule peu profond et ajoutez de l'eau tiède sur un demi-centimètre. Placez les aubergines et couvrez de papier aluminium. Cuire au four pendant 30 à 40 minutes jusqu'à ce que la partie la plus épaisse de l'aubergine soit ramollie.

Augmentez la température du four à 220 °C, puis enlevez le papier aluminium et faîtes cuire jusqu'à ce qu'elles soient dorées.

Les aubergines farcies servies chaudes sont excellentes, vous pouvez donc terminer la cuisson 30 à 40 minutes avant l'heure du repas. Elles sont généralement servies sans sauce, bien qu'une petite quantité de sauce tomate puisse être utilisée. Garnissez de fromage supplémentaire avant de servir et posez l'huile d'olive sur la table. Vous pouvez servir avec du riz ou des pâtes et une salade. Accompagnez le tout d'un vin rouge moyen.

Charlie Burke est écrivain, agriculteur biologique et cuisinier passionné.

Pour plus d'articles et recettes : www.TheHeartofNewEngland.com

Hemera Technologies/Photos.com

Aubergines farcies gratinées au parmesan.

Une civilisation moderne, des gens modernes et des maladies modernes (partie II)

ZHANG DONG
EPOCH TIMES

Selon les anciens, les cinq éléments – le métal, le bois, l'eau, le feu et la terre – composaient toutes les matières de l'univers y compris le corps humain.

Les cinq saveurs devaient être équilibrées et il ne fallait pas en prioriser une seule. Les cinq céréales devaient fournir les principaux éléments nutritifs. Les cinq fruits devaient renforcer le corps. Les cinq types de bétail apportaient leurs bénéfices réciproques. Les cinq légumes fournissaient des suppléments.

Autrement dit, le corps a besoin d'être nourri par un équilibre des nutriments et personne ne devrait favoriser un aliment en particulier.

Si la consommation d'une des saveurs est déséquilibrée, cela causera un certain type de maladie, et si une personne mange trop d'aliments salés, son pouls sera bloqué et son teint changera.

Une personne qui mange trop d'aliments amers verra sa peau se dessécher et ses cheveux tomber. Si elle mange trop épicée, ses tendons seront saillants et ses bras atrophiés.

Une alimentation trop acide quant à elle atrophie les muscles et fait pâlir les lèvres. Des repas toujours trop sucrés rendent les os douloureux et font chuter les cheveux.

Aujourd'hui, avoir une alimentation équilibrée est à la mode, mais la nourriture que les gens consomment est déjà déséquilibrée. Par exemple, les anciens parlaient des cinq céréales : blé, sorgho, mil, riz et haricots. Combien de personnes aujourd'hui sont capables de se procurer ces cinq céréales ? En fait, les cinq saveurs mentionnées par les anciens étaient un concept de base pour la science nutritionnelle de l'époque. Ces concepts sont beaucoup plus larges que celles de la science nutritionnelle actuelle.

Photos.com

Dans la Chine ancienne, il était important de manger une variété de légumes et de céréales.

Pour la science nutritionnelle moderne, il y a plus de vingt éléments nutritifs, de nombreuses vitamines, oligo-éléments, protéines, calcium, phosphate, et ainsi de suite. Mais en réalité, la composition de la vie dans l'univers est très compliquée et n'est pas aussi simple que ce qu'en cerne la science moderne.

Les nutritionnistes et diététiciens d'aujourd'hui appellent les éléments nutritifs non identifiés, des facteurs inconnus. Il existe de nombreux facteurs nutritionnels inconnus. On croit qu'un certain nombre de symptômes physiques sont causés par une alimentation déséquilibrée. Le simple fait de compléter son alimentation avec certains nutriments tels que le calcium, le zinc, ou assimilés, ne peut pas les guérir.

Les anciens percevaient le corps humains comme un univers. Du point de vue macroscopique, nous pouvons comprendre et traiter avec le corps humain selon les principes du yin, du yang, et des cinq éléments.

Les phénomènes physiques de notre corps peuvent être expliqués sur la base des mouvements du qi, du sang et des canaux d'énergie, ainsi que sur l'interaction entre les cinq éléments et l'équilibre du yin et du yang.

Les traitements médicaux de l'époque ne ciblaient pas des phénomènes de surface, mais plutôt les mécanismes plus profonds du corps humain. C'est véritablement scientifique.

La science médicale moderne sait que le corps humain est un système très complexe, mais elle n'en étudie que sa surface et les phénomènes associés. Sa compréhension du corps humain est discrète et superficielle. Ses traitements sont également très directs et peu profonds.

Parce qu'elle s'adresse à la surface, ses effets sont visibles sur la surface et facilement acceptés par les gens. Mais elle ne peut pas guérir les causes profondes des maladies.

Dans la société moderne, tout se concentre sur la productivité et l'efficacité. Dans l'agriculture, il existe beaucoup de nouvelles cultures et du bétail hybrides. Ceux-ci ont un cycle de vie généralement court et une croissance très rapide. Les cultures et le bétail sont tous deux produits de façon intensive.

Du point de vue traditionnel, dans leur croissance accélérée, les cultures et le bétail n'ont sans doute pas pu absorber assez d'essence du ciel et de la terre. Si vous analysez leur teneur en protéines et en énergie, vous trouverez peut-être qu'ils ne sont pas si faibles. Et pourtant leurs cinq saveurs sont en déséquilibre. Lorsque les gens consomment de tels aliments, ils vont avoir un déséquilibre des « *cinq saveurs* ».

Pour nombre de consommateurs, le poulet fermier élevé en liberté est savoureux et riche au niveau nutritionnel. Les cultures et le bétail produits industriellement sont tous altérés.

Basé sur le principe de « *la génération mutuelle et de l'inhibition mutuelle* », avec une croissance accélérée d'autres propriétés comme la nutrition vont décliner. Ainsi, le niveau nutritionnel et la qualité globale d'une telle nourriture ne peuvent jamais correspondre à ceux de la nourriture produite naturellement. Plus le cycle de la production de masse continue, plus les différences s'accroissent.

De même, le ginseng de culture ne peut jamais être comparé au ginseng sauvage. Si les gens continuent à manger des aliments artificiellement fabriqués, quelles seront les conséquences pour leur corps ?

Lorsque les battements de votre cœur deviennent un problème...

L'ÉDITION NOUVELLES

Shirley Leasa, de Stratford, en Ontario, s'est réveillée un matin et a tout de suite su que quelque chose ne tournait pas rond.

Elle s'est alors assise pour reprendre ses esprits, mais son cœur battait la chamade et cela ne la rassurait pas. Elle a appelé l'ambulance. Une fois arrivée à l'hôpital, elle a reçu un diagnostic de fibrillation auriculaire (FA).

La FA est le trouble du rythme cardiaque le plus courant au Canada, il affecte au moins 350.000 personnes. Celles qui en sont affectées courent entre trois et cinq fois plus de risques de subir un accident vasculaire cérébral (AVC). On estime notamment que jusqu'à 15% des AVC sont causés par la FA.

Le Dr Paul Dorian, cardiologue à l'hôpital St. Michael de Toronto, et chercheur à la Fondation des maladies du cœur, décrit les symptômes typiques de la FA : « *Certains disent sentir leur cœur remuer comme un poisson hors de l'eau ; ils ont la sensation que ses battements sont irréguliers, ou, souvent, qu'ils ont un rythme accéléré et irrégulier. Il existe plusieurs autres symptômes fréquents, y compris l'essoufflement, l'étourdissement, la faiblesse et la douleur occasionnelle à la poitrine.* »

Shirley maîtrise sa FA grâce à des médicaments, mais d'autres personnes ayant le même diagnostic doivent subir une intervention chirurgicale. Elle explique : « *Je ne suis pas très inquiète car j'ai l'impression de recevoir tous les soins dont j'ai besoin et les résultats semblent bons* ».

Avoir été infirmière pendant une trentaine d'années a aidé Shirley à comprendre son problème de santé et elle continue de participer activement aux soins qu'elle reçoit : « *Il vaut toujours mieux connaître l'ennemi que de ne rien savoir du danger contre lequel vous vous battez. Les soins médicaux recommandés par votre médecin permettent de maîtriser efficacement le problème. Cependant, c'est à vous de parler en toute franchise à votre médecin et de ne pas vous raconter d'histoires* ».

Apprenez-en davantage au sujet de la FA en visitant le site www.fmcoeur.ca/attentionaupouls : vous y trouverez des renseignements et des vidéos dont vous pourrez parler à votre famille et à vos amis.

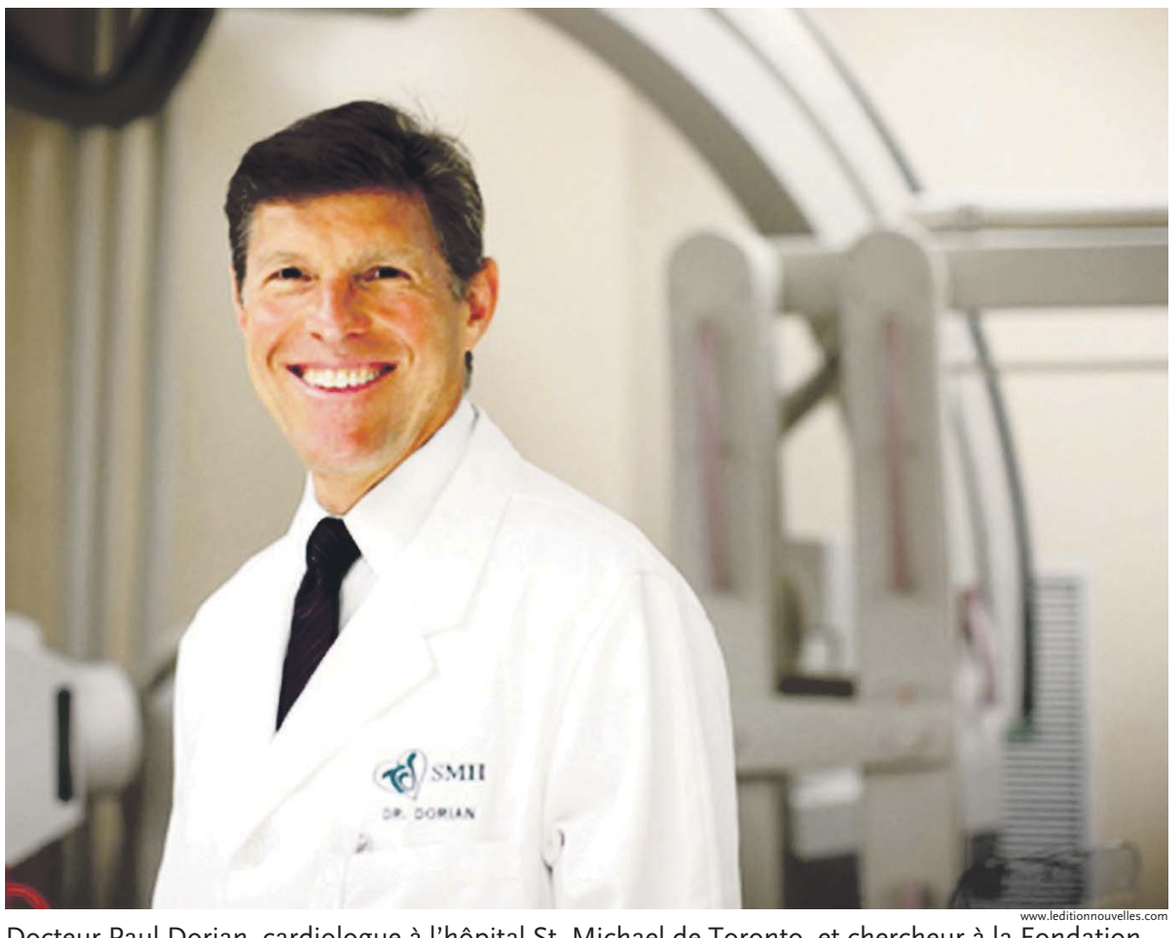

www.leditionnouvelles.com

Docteur Paul Dorian, cardiologue à l'hôpital St. Michael de Toronto, et chercheur à la Fondation des maladies du cœur.

Don Arnold/Getty Images

Prenez le temps d'être régulièrement avec vos enfants, afin qu'ils grandissent heureux et équilibrés.

Portez suffisamment d'attention à vos enfants

MARITA SHAKHMATOVA
EPOCH TIMES

Perdus dans le tohu-bohu de la vie quotidienne, nous parents, oublions souvent l'importance de notre mission : celle d'être de bons parents. En tant que parent, il est important de vous demander si vous portez suffisamment d'attention à votre enfant.

Selon des sociologues russes, plus de 18% des parents russes affirment que leurs intérêts et leurs activités personnelles ont plus d'importance que ceux de leurs enfants. Environ un tiers des parents considèrent les activités de leurs enfants sans intérêt.

Près de 15% des parents déclarent se forcer pour montrer de l'intérêt par sentiment d'obligation. Seulement 4% reconnaissent que nourrir et habiller convenablement leur enfant fait partie de leur principale responsabilité.

Cette indifférence parentale peut être sérieusement traumatisante pour les enfants. Tout d'abord, ce manque chronique d'attention et de soutien des parents peut développer de l'agressivité chez l'enfant qui veut attirer l'attention de ses parents. Plus tard, cette indifférence peut conduire l'enfant dans un état d'isolement, voire d'aliénation.

Si nous sommes réticents à entendre les plaintes et les appels au secours de l'enfant, nous pouvons le conduire à penser qu'il ne sert à rien de demander de l'aide. Par la suite, ces enfants risquent de tomber dans un état de dépression profonde à long terme et voir affecter leur capacité future à construire des relations sociales.

Selon les psychologues, les enfants dépressifs présentent un risque accru de dépendance à l'alcool, aux drogues, à la maladie physique et même aux tentatives de suicide. Ces symptômes peuvent persister tout au long de leur vie d'adulte.

Dîner ensemble dans une ambiance conviviale et familiale, sans les distractions comme la télévision est conseillé par les psychologues.

Au moins une fois par mois, trouvez le temps de consacrer une journée entièrement à votre enfant. Au cours de cette journée, essayez de servir les repas qu'il aura choisis. Si possible, choisissez une promenade à l'endroit où le « *patron de la journée* » veut aller et rapprochez-vous de l'enfant en jouant à ses jeux préférés.

Saisissez la chance d'avoir encore vos enfants à vos côtés, pour leur manifester de l'attention, de l'amour et leur prodiguer des principes de vie véritables.

EpochTimes

CHRONIQUE D'UN OBSERVATEUR DU 7e

Pourquoi le cinéma s'intéresse-t-il au Moyen-Orient ?

ALAIN PENSO

Les conflits au Moyen-Orient

Les différents conflits au Moyen-Orient – la Syrie, la Libye, Israël et ses voisins, l'Iran, les Kurdes, les Arméniens – suscitent des films qui sans les différends internationaux n'existeraient pas.

La crise d'identité économique et morale que traverse les pays du Moyen-Orient transparaît dans toute une production, où les fictions pénètrent l'intimité de la famille.

La guerre, la pauvreté, la recherche d'une société mieux gérée et plus démocratique, l'égalité de la femme et de l'homme, la coexistence pacifique avec les États voisins, la diminution de la souffrance grâce à l'aide des pays riches, la mixité religieuse des couples... sont les grands thèmes développés dans ces films, émanant souvent de productions assez modestes qui mettent un point fort sur le scénario, l'élément en définitif souvent le moins onéreux de toute la chaîne de production.

L'accusation d'injustice auprès des pouvoirs politiques et médiatiques

Dans *L'Espoir* (Umut 1970) et *Yol, la permission,* Palmes d'or à Cannes en 1982, Yimaz Güney, le cinéaste d'origine kurde, dénonce les injustices pratiquées par les autorités turques qui se font les avocats des classes riches et ne laissent aucun espoir aux minorités et aux gens modestes.

Le Moyen-Orient est traditionnaliste et surtout conservateur. Peu de femmes politiques figurent dans les assemblées. Ce serait, selon les hommes, une infamie pour la famille : sorte de clan où à l'extérieur règne l'homme et à l'intérieur les femmes qui ne doivent jamais prendre la parole ou une initiative sans la permission de leur époux. Elles doivent ainsi accepter toutes les humiliations que la famille leur impose, sans se plaindre. La justice doit être bannie si « le clan » s'estime déshonoré par trop de publicité. Les femmes sont les victimes les plus ignorées de ces sociétés où règne l'homme.

Les Femmes du bus 678

Mohamed Diab, jeune homme de 34 ans, est cinéaste et scénariste égyptien. Il a observé les dysfonctionnements dans la société égyptienne et en a fait un rapport critique pour permettre aux mœurs de son pays d'évoluer. Nul ne peut ignorer que les rapports entre l'homme et la femme conditionnent le développement de la modernité. Mohamed Diab, pour réaliser son film, a filmé des femmes persécutées par les hommes-harceleurs dans un bus. Le film *Les Femmes du bus 678* (2011) a trouvé son sujet dans un procès retentissant intenté par une femme, à son agresseur. Le réalisateur a suivi l'un des rares procès pour harcèlement en Égypte, celui de Noha Rushdi qui a réussi à faire condamner son agresseur à trois ans de prison. Il a fallu à Mohamed Diab une dramaturgie qui fonctionne sans trop charger le théâtre des événements. Trois femmes, Fayza, Seba et Nelly, sont harcelées en permanence dans un bus. Elles subissent des attouchements sous le rire des hommes. Elles décident de s'unir pour combattre le machisme des hommes devant les tribunaux.

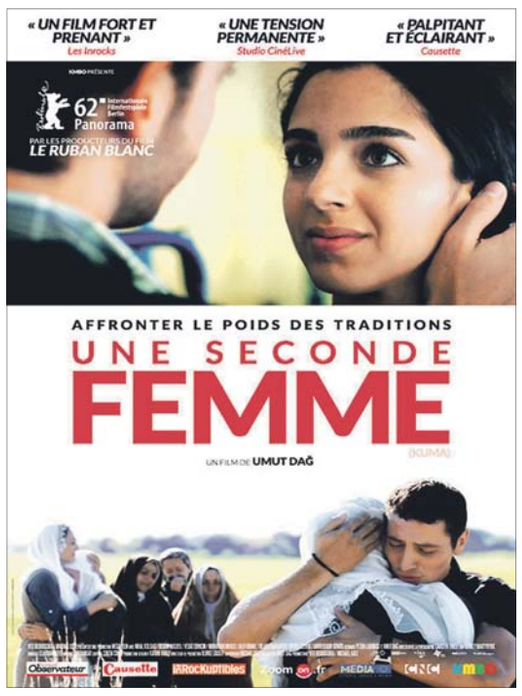

Seconde femme d'Umut Dag (2012) : La femme, l'origine de l'homme peut-elle encore subir au XXe siècle les sévices machistes ?

D'Umut à Almanya

En Turquie, au sein de la famille, la femme n'est pas particulièrement bien traitée. Cela ne concerne pas les grandes villes comme Istanbul ou Ankara, où la révolution des femmes a su gérer ces problèmes avec la société. Il s'agit des villages ou des petites villes dont la Turquie est richement nantie. Les Turcs se sont installés en Allemagne et en Autriche dans les années 1960, au moment où l'économie allemande devenait de plus en plus performante et concurrentielle grâce à la qualité de ses produits exportés dans tous les pays du monde. *Almanya* de Yasemin Samdereli (2012) filme trois générations d'émigrés turcs qui ont gardé leur nationalité d'origine et qui ont obtenu les papiers de leur nouvelle patrie. Entre plusieurs bains linguistiques, la famille Yilmaz a du mal à s'adapter, mais prend le temps d'aplanir les difficultés dans ce pays d'accueilrésolumentmoderne par rapport au leur. Quelques indices indiquent la place de la famille dans la société turque, une place indépassable : la première. La complicité entre la jeune femme enceinte et son grand-père est filmée avec sensibilité et sobriété.

Affronter le poids des traditions

Seconde Femme d'Umut Dag (2012), est un film sur l'enfermement de la femme vouée à une sorte d'esclavage. Au départ, elle n'a pas choisi sa vie, qui lui a été imposée comme une bonne solution pour son avenir. Elle a été presque vendue par sa mère qui ne voit rien d'anormal au fait que sa fille de 19 ans soit promise à un vieillard qui aurait pu être son grand-père. À partir de cet énoncé de problèmes futurs, va se dérouler une tragédie où les confiances abusées vont s'affronter.

Le Serment de Tobrouk de Bernard-Henri Levy (2012) est le second documentaire du philosophe, qui avait déjà réalisé Bosna (1994) où il filme une Bosnie attaquée de toutes parts, réfléchissant sur une possibilité de sortir de cette crise mortelle que le pays traverse. Dans *Le Serment de Tobrouk*, Bernard-Henri Levy s'active pour tenter de trouver une solution, comme s'il était un homme politique majeur. Il rencontre les hauts dirigeants du pays, soutient et installe des personnages sympathiques qu'il présente à Nicolas Sarkozy et lui demande d'intervenir, ce qu'il fera. Ce film rappelle *Le Dictateur* de Charlie Chaplin (1940).On ne peut pas éviter Bernard-Henri Levy. À chaque image, il apparaît comme dans un film burlesque. C'est très réussi et son côté orateur hors pair renforce cette impression d'un acteur politico-philosophe-écrivain. Bravo pour ce premier film tout en un. Son côté militant est touchant.

Le cinéma du Moyen-Orient révèle, à l'aide de ses fictions et de ses documentaires, l'état de cette poudrière, comme le furent en leur temps les Balkans. La température, grâce à l'art cinématographique, peut être prise à tout moment.

Derniers Jours à Jérusalem (2010) est réalisé par Tawfik Abu Wael, cinéaste palestinien dont c'est le deuxième film après *Atash* (2004). Le réalisateur délivre un message au travers de l'histoire d'un couple qui connaît des déboires dans un univers d'attente de décisions. Le film commence par un avortement. Une jeune femme consulte un chirurgien, elle obtient de lui qu'il l'accompagne chez un de ses collèges, mais n'ayant pas de papiers en règle, ils se font arrêter. Le ton est donné. L'impossibilité de vivre avec des frontières permanentes, des contrôles, des attentats. Toute la question des relations entre les différentes ethnies se pose pour que les hommes et les femmes puissent vivre une coexistence pacifique sur la terre.

Le réalisateur a filmé avec précision et insistance des lieux où les murs traversent des terrains où nul ne peut plus vivre.

Un Amateur (Habib Chams, 2011)

De petites perles surgissent parfois des courts-métrages et nous renseignent sur le passé d'un cinéma disparu. Dans un modeste studio de photo, avec un simple matériel de tournage et de montage, Habib Chams, âgé de 72 ans, enregistre sa propre histoire du cinéma libanais, un cinéma totalement inconnu des Occidentaux. Habib Chams appartient à la génération des réalisateurs qui ont débuté dans l'industrie du cinéma libanais dans les années 1950 et 1960.

Ce documentaire au traitement original tente de faire sortir de l'oubli le travail d'un cinéaste, afin que l'histoire du cinéma s'enrichisse de la connaissance du cinéma d'un pays qui a connu des heures de gloire. Le cinéma libanais a périclité suite à ses faibles moyens, mais surtout à cause des pressions répétées exercées par l'Égypte qui menaçait de ne plus envoyer de films aux distributeurs libanais pour alimenter leurs salles, s'ils continuaient à soutenir les productions libanaises.

Alain Penso est historien et journaliste de cinéma. Il a dirigé la revue *Cinéma des événements*. Documentariste, il tourne des films ethnologiques, notamment sur Salonique. Il a publié la première biographie de Patrick Dewaere (*Patrick Dewaere*, collection Têtes d'affiche). Directeur du festival international, Colombe d'or, du jeune cinéma.
apensodelavega@gmail.com

Opéras, théâtres, expositions. Les coups de cœur de la rédaction

La Comédie Française

Du 15 juin au 1er juillet 2012, *Le Banquet de Platon*, est à l'affiche selon une mise en scène moderne de Jacques Vincey. *Le Banquet*, œuvre écrite vers 380 avant J.-C., est un dialogue qui va donner à Platon l'occasion d'instaurer un discours entre philosophes sur le thème de l'amour.

Les différents invités, dont Socrate, vont à tour de rôle discourir sur ce thème en le mettant en lien avec la beauté, mais aussi l'immortalité. Une immortalité matérielle, à travers la reproduction humaine, mais aussi immatérielle qui se traduit par la production d'œuvres littéraires ou philosophique et l'implication de l'homme dans la Cité.

STUDIO-THEATRE, Galerie du Carrousel du Louvre, 99 rue de Rivoli - Paris 1er

Le 24 juin, *Lais et Fables* de Marie de France, poétesse française vivant en Angleterre au XIIIe siècle, sont présentés en soirée à partir de 20h45.

Le Théâtre Ephémère propose une lecture de ces anciens poèmes bretons accompagnés à la harpe ou à la vielle. À cette occasion, il vous sera permis de découvrir la finesse de ces textes anciens, aussi classés trésors du patrimoine européen.

Théâtre Ephémère, Place Colette, Paris 1er, dimanche 24 juin 2012.

Musique côté jardins

Du 6 juin au 26 septembre, le festival des enfants, *Pestacles 2012*, tous les mercredis au Parc Floral de Paris au bois de Vincennes, à partir de 11H30.

À partir de trois ans, les enfants, mais aussi leurs parents, sont invités à un voyage mêlant musique, lecture, théâtre et ateliers découvertes.

Les différents styles musicaux, allant du rock au classique, en passant par le slam et le lyrique, seront représentés.

C'est aussi une occasion de découvrir d'une manière différente les jardins, grâce aux ateliers jardins en compagnie des jardiniers du parc. Mais aussi de recréer l'esprit de l'école buissonnière, tout en amenant le jeune public à participer aux ateliers de lecture.

Parc Floral de Paris (12e), bois de Vincennes.

Du 16 juin au 14 juillet, *Festival Chopin à Paris : Le piano russe dans les pas de Chopin*, à l'Orangerie du parc de Bagatelle. Les œuvres de Frédéric Chopin (1810-1849) seront présentées par de jeunes artistes ou musiciens plus connus. « *La nouveauté, la fulgurante originalité de l'art de Chopin, la richesse de son inspiration, la perfection de son écriture, sa manière inégalée d'exalter le piano, ont durablement marqué ses contemporains* », mais aussi les générations qui ont suivi. Ainsi le *29e Festival Chopin à Paris* permet d'entendre à nouveau cette musique riche et généreuse que nous a laissée Frédéric Chopin.

Orangerie du parc de Bagatelle (16e), Route de Sèvres à Neuilly, bois de Boulogne.

EDWIGE ANSHA

MOTS CROISÉS

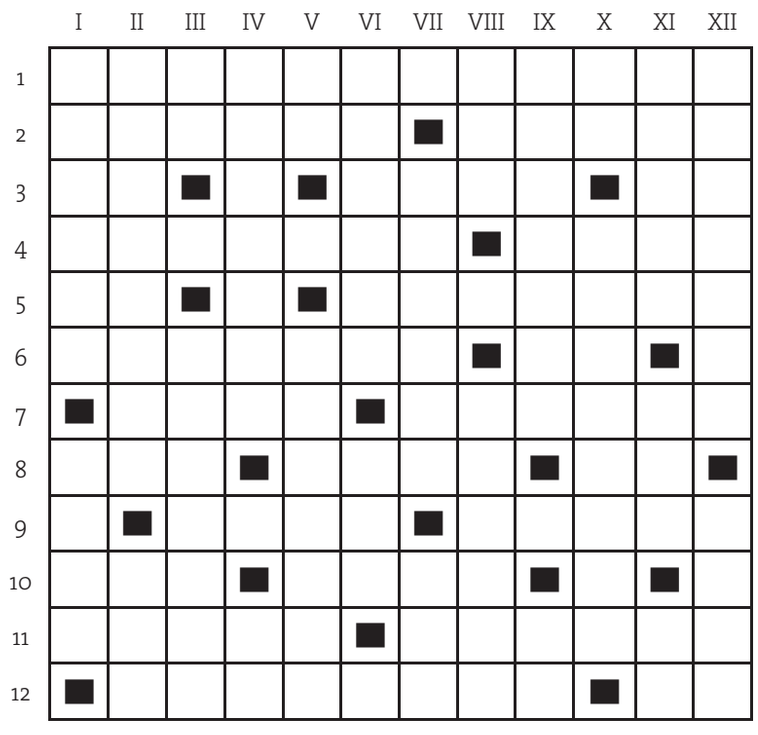

Horizontalement

1 - Protestation 2 - Insulte. Conduite. 3 - Etain. Fanés. Phonétiquement enlever. 4 - Tords. Autant. 5 - Infinitif. Léger. 6 - Retentissants. Devant pas. 7 - Heure de prière. Entreprends. 8 - Lettre. Serment. Dévoilé. 9 - Cours. Gâchez. 10 - Imitation. Filet. 11 - Dépile. Séjournez. 12 - Immortalise. La moitié de tout.

Verticalement

1 - Amples. Prostituée. 2 - Méconnaissons. Trou. 3 - La moitié de tout. Salit. 4 - Fraternité. Article. 5 - Rapport en maths. Considérer. 6 - Apprends. Pas innocent. 7 - Droite. Ferrade. 8 - Pièce de charrue. Infirmières. 9 - Récolent. Pronom. 10 - Est en anglais. Ecrase. 11 - Gommons. Epinette. Agent de liaison. 12 - Transparence. Naïf.

SUDOKU

	6						1	3
		2						6
4						9	5	
	4	9			7			
	8		5	9				2
1	2							7
9			7					
	3		9	4	5			
				8	2			

SOLUTION DU NUMÉRO PRÉCÉDENT

	I	II	III	IV	V	VI	VII	VIII	IX	X	XI	XII
1	G	O	U	L	E	■	M	E	D	I	R	E
2	Y	■	T	E	M	P	E	T	E	S	■	P
3	M	A	O	■	P	I	N	■	V	E	T	O
4	N	■	P	I	E	■	U	N	I	■	R	U
5	A	P	I	■	T	O	I	■	S	U	I	S
6	S	■	S	U	R	■	S	A	S	■	E	S
7	T	O	T	■	E	L	E	V	E	U	S	E
8	E	T	E	T	E	E	■	A	■	L	■	T
9	S	A	■	A	■	S	T	R	I	U	R	E
10	■	R	U	S	E	E	■	I	■	L	■	N
11	L	I	■	S	U	R	M	E	N	E	N	T
12	T	E	L	E	X	■	G	R	I	S	E	■

8	9	1	5	2	4	6	7	3
5	3	7	9	8	6	1	2	4
2	4	6	3	1	7	5	8	9
1	8	5	2	4	3	9	6	7
7	2	4	6	9	1	3	5	8
9	6	3	8	7	5	4	1	2
3	1	9	7	6	8	2	4	5
6	7	2	4	5	9	8	3	1
4	5	8	1	3	2	7	9	6

The Epoch Times
83 rue du Château des Rentiers
75013 Paris Tél : 06 24 30 66 55
www.lagrandeepoque.com
Edité par **The Epoch Times France**

Directrice de la publication : Isabelle Meyer - **Directeur de la rédaction :** Rémi Bleibtreu - **Rédacteurs en chef :** Aurélien Girard, Véronique Raabon - **Comité de rédaction :** Aurélien Girard (International), Lauren Smith (Economie), Charles Callewaert (Economie), Héloïse Roc (Environnement), Alain Penso (Cinéma), Catherine Keller (Vivre, Santé & Bien-être), Maya Mizrahi (Culture), Michal Neeman (Culture) - **Direction artistique :** Mathieu Sirvins, Siaoyong Sou - **Directeur de la distribution :** Stéphane Meyer - **Impression :** BVZ Berliner Zeitungsdruck, Am Wasserwerk 11, 10365 Berlin - **Dépôt légal :** à parution. - **ISSN :** 1772-3426. - **PUBLICITÉ** France : 01 45 86 41 95 - 06 77 93 23 22 - Suisse : 079 821 7422

Guan Zhong, premier légiste chinois et philosophe d'État

DAVID WU
EPOCH TIMES

Guan Zhong était un politicien distingué et le premier philosophe d'État légiste de la période *Des Printemps et des Automnes* de l'histoire chinoise. C'est le Duc Huan du Royaume de Qi qui le nomma Premier ministre en 685 av. J.-C., et sous son gouvernement Qi devint le royaume le plus puissant de cette époque.

Guan Zhong et Bao Shuya étaient amis depuis leur enfance. Connaissant les compétences de Guan mais aussi la pauvreté financière de son entourage familial, Bao prit toujours soin de Guan, le traita avec bonté même lorsque ce dernier lui prenait parfois ses effets personnels. C'est aussi Bao Shuya qui plus tard recommanda Guan au Duc Huan du royaume de Qi pour le poste de Premier ministre. Dès sa nomination, Guan commença à moderniser le Royaume de Qi avec de multiples réformes qui permirent quelques années après au Duc Huan de devenir le premier d'une série d'hégémons de l'alliance vassale de la période *Des Printemps et des Automnes*.

Guan centralisa le pouvoir du royaume en le divisant en de petits États unifiés, administrés directement par le duc grâce à un bureau central. Après avoir classé la population en quatre groupes – les fonctionnaires, les paysans, les artisans et les commerçants – Guan développa une meilleure méthode pour sélectionner les personnes compétentes aux postes de fonctionnaires, grâce aux programmes de formation.

Il modifia le système de collecte des prélèvements des impôts, qui passa de multi-ménage à ménage par ménage. Avec ces réformes, Guan permit au royaume de Qi de réussir son passage d'une responsabilité administrative du pouvoir détenue par les puissants clans aristocratiques à un gouvernement centralisé professionnel.

Pour Guan, le bien-être du peuple est le fondement de l'État. Il est aisé d'éduquer avec décence et convenance un peuple bien nourri et encadré par les dirigeants, pensait-il. Guan recommanda aussi aux dirigeants de s'occuper de la prospérité économique de toutes les classes sociales et de s'assurer que le peuple était prêt à le servir. Selon sa conception, les quatre piliers pour un État étaient la décence, la justice, l'intégrité et la conscience. Le souverain devait démontrer sa vertu en suivant de manière exemplaire ces lignes directrices comme un modèle.

Pendant les quarante années au cours desquelles il a été Premier ministre, Guan Zhong mit en œuvre une série de mesures, de réformes dans les affaires nationales et étrangères permettant au Royaume de Qi de prévaloir dans les domaines politique, militaire, économique.

La paternité du *Guanzi* est attribué à Guan. Ce livre est le plus vieil ouvrage légiste et économique de la Chine ancienne. Dans le domaine économique, il couvre les champs financiers, bancaires, monétaires, commerciaux, fiscaux, ainsi que d'autres aspects du champ économique. Son impact sur le développement économique de la Chine a été énorme.

Zhiching Chen/Epoch Times

Guan Zhong, Premier ministre du Duc Huan de Qi.

Les portes du Ciel s'ouvrent après la longue marche de l'Histoire

TANG BI
ARTISTE ET POÈTE CHINOIS CONTEMPORAIN

Les portes du Ciel s'ouvrent après la longue marche de l'Histoire ;
Plus de 7.000 ans de civilisation humaine,
Combien de héros ont occupé la scène ?
Apogée et déclin, succès et défaite sont comme des vagues qui s'échouent,
Amour, haine, reconnaissance
Et ressentiment sont comme le sable emporté par l'océan.
Les hommes sages et avisés du passé ont épuisé toute leur intelligence,
Les êtres éveillés sont descendus dans le monde
Pour transmettre leurs religions.
Voyant les êtres souffrir dans la réincarnation,
Ils disent aux gens de devenir bons.
Les hommes avisés ont prédit un message divin :
Les dieux appareilleraient des bateaux qui sauveraient les gens
Lors de la destruction finale.
Contre vents et marées, les gens ont attendu des milliers d'années.
Prenant la bonté comme bateau,
Vous avez souffert pendant tant de vies d'attente.
Aujourd'hui, le niveau de la moralité ne cesse de chuter,
La bonté et la conscience disparaissent du cœur des gens.
La Terre est aussi petite qu'un village. Vous vous demandez :
« *Pourquoi les dieux ne sont-ils pas encore là ?* »
Vous ne savez pas ce qui a transpiré il y a 20 ans :
Il a diffusé le Fa [la Loi ou le Dharma] avec de grands efforts,
Ses cheveux se sont teintés de blanc.
Il a gentiment persuadé un monde
Aussi méchant et empoisonné, d'être bon,
Alors même que de mauvaises personnes répandaient
Des rumeurs salaces à son sujet.
Ils ont créé d'énormes mensonges pour tromper le monde,
Ruinant la chance de salut des gens par les enseignements droits,
Apportant la tristesse dans tous les villages sur la terre.
Mais, il y a Shen Yun pour faire tourner à nouveau
Le Falun [Roue de la Loi ou Roue du Dharma],
Il y a un bateau géant qui sauve les êtres des tribulations
Et élimine la catastrophe finale.
Les portes du Ciel s'ouvrent après la longue marche de l'Histoire,
Bouddhas et divinités descendent pour sauver les êtres humains.
Tous les efforts sont faits pour aider les gens
A discerner dans leur cœur le bien et le mal,
La vérité balayera la brume sombre de votre chemin.

Les mystères des caractères chinois : Tao

Le caractère chinois Dao (Tao) – Voie, parcours, piste, Taoïsme

La complexité des caractères chinois ne provient pas seulement de leur nombre presque indéfini, mais aussi des nombreuses significations différentes que renferment chacun d'entre eux. 道 (Tao) décrit une voie, un parcours, ou également le chemin de vie d'une personne comme le taoïsme. Le caractère de gauche est constitué d'une partie supérieure 彡 et d'une partie inférieure 止 (Zhi). 彡 symbolise la jambe et le pied d'une personne, tandis que 止 décrit une résistance.

辶 par conséquent symbolise le chemin ardu d'une personne qui doit surmonter des obstacles et qui, avec beaucoup de pratique, d'efforts et de diligence, fera des progrès réguliers. Le caractère de droite 首 (Shou) symbolise la tête où les cornes 丷 renforcent la signification.

道 exprime donc dans son intégralité une élévation de la personne par le biais de beaucoup de pratique. La voie, 道, peut être traditionnellement empruntée de nombreuses manières : par conséquent, il y a le Tao ; du thé, connu par la cérémonie du thé, ou le Tao pour l'art de l'épée. Différent du simple art ou de la simple pratique, 道 requiert non seulement la perfection d'un travail artisanal mais par-dessus cela, une élévation constante du niveau spirituel de la personne, ce qui, d'un autre côté, conduit à une certaine mentalité.

Donc, la voie 道 par conséquent, ne peut être parcourue que seul et les instructions générales ne conviennent pas. 道 est aussi le caractère pour taoïsme, le système de croyance religieuses qui s'efforce d'obtenir l'illumination au moyen d'améliorations constantes de l'esprit. Le précepte pour les taoïstes est l'authenticité. Ils voient leur chemin dans la réalisation de l'authenticité pour atteindre l'achèvement de leur être.

ABONNEMENT
Pour vous abonner à *Epoch Times*, veuillez compléter ce bulletin d'abonnement.

大紀元 Epoch Times

Nom .....
Prénom .....
Email .....
Tél .....
Où avez-vous connu The Epoch Times ? .....
Adresse .....
Code postal .....
Ville .....
Date .....

Je joins dans une enveloppe ce bulletin d'abonnement complété et accompagné d'un chèque bancaire à l'ordre de *Epoch Times* :

O 3 mois / 6 numéros : 19 € / 25 CHF
O 6 mois / 12 numéros : 29 € / 35 CHF
O 1 an / 24 numéros : 49 € / 59 CHF
O Je souscris un abonnement de soutien d'un an de 80 € / 99 CHF

A renvoyer à : **Epoch Times**

France : 83 rue du Château des Rentiers
75013 Paris - Tél : 01 45 86 41 95

Suisse : CP390 - 1221 Genève 4
Tél : 079 821 74 22
pub.suisse@epochtimes.com

BUZZ MOBILE

Nos prix vont vite se savoir !

Le moins cher vers la Chine[1] !

Appels à bas prix depuis votre mobile

DESTINATION	BUZZ MOBILE		LEBARA	ORTEL	LYCA
	Réduction [1] jusqu'à	Prix/min	Prix/min	Prix/min	Prix/min
Chine	**-88%**	**0,01€**	0,08€	0,08€	0,07€
Coût de connexion	**-20%**	**0,12€/appel**	0,15€/appel	0,15€/appel	0,15€/appel

Tarifs vers les mobiles

Disponible dès maintenant chez votre buraliste et votre boutique spécialisée.

(1) Etude réalisée sur la base des tarifs constatés dans la documentation des opérateurs Lebara mobile, Lycamobile et Ortel mobile en vigueur au 12 juin 2012. Comparaison effectuée sur les tarifs à la minute des appels voix vers les mobiles (hors numéros spéciaux) des destinations indiquées dans le tableau comparatif et émis depuis la France métropolitaine. Réduction constatée par rapport au tarif le plus élevé pratiqué par l'un des 3 opérateurs cités pour la même destination (tarif à la minute des appels voix vers les mobiles, hors n° spéciaux). Les prix BUZZmobile mentionnés sont valables jusqu'au 19 juillet 2012. Facturation des appels internationaux à la minute après un coût de connexion de 0,12€ par appel sortant pour BUZZmobile, et 0,15€ par appel sortant pour les opérateurs Lebara mobile, Lycamobile et Ortel mobile.
Détails sur **www.buzzmobile.fr**.

BUZZ SA - 1 place Carpeaux 92915 Paris La Défense - RCS Nanterre B 429 439 151 - SA au capital de 14.631.691,011 €.

www.buzzmobile.fr