EPOCH TIMES
THE NEW TIMES
24 FÉVRIER - 2 MARS 2014 · ÉDITION FRANÇAISE N° 264 · WWW.EPOCHTIMES.FR

La résistance française face aux OGM

AFP PHOTO/JEAN-PIERRE MULLER

Les OGM et les pesticides sont réputés nocifs pour la santé. Pourtant les pressions des multinationales de l'agroalimentaire restent fortes.

Par David Vives

Alors que le salon de l'agriculture bat son plein, la question des OGM revient une fois de plus, en France et en Europe. Les voix en faveur des cultures OGM présentes dans notre pays ne portent guère aussi loin que le débat de société dont s'est emparé l'opinion publique, largement défavorable à ces organismes génétiquement modifiés. Cependant, pour interdire les OGM, le gouvernement français devra encore légiférer et porter sa voix au niveau européen.

Page 3

La France réglemente les drones civils

Par Ivo Paulovic

Récemment un jeune lycéen s'est vu accusé d'utilisation illégale d'un drone civil et de « *mise en danger de la vie d'autrui* », pour avoir filmé la ville de Nantes à l'aide d'une caméra installée sur un drone. Utilisés depuis 1954 par l'armée américaine, les drones investissent petit à petit l'espace public. Même si leur utilisation militaire dans le cadre d'une période de guerre soulève également des polémiques, l'apparition dans les rayons gadgets *néo-geeks* de ces engins volants multitâches et intelligents a été à l'origine, dès 2012, d'une réglementation française de la part de la Direction générale de l'aviation civile.

Page 4

AFP PHOTO / THOMAS SAMSON

Métro, RER, Transilien : en chemin de mieux faire

Par Caroline Chauvet

Retards à répétition, trains bloqués pendant de longues minutes voire des heures : les Franciliens ne connaissent que trop bien ces joies du transport ferré en Île-de-France. Le rapport annuel pour l'année 2013 sur la ponctualité, produit par la Société des Transports en Île-de-France (Stif), établit un bilan contrasté. Peu flatteur pour le RER, le rapport fait la part belle au métro, tandis que le réseau des Transiliens se place en seconde position.

Suite Page 4

Google Glass : controverse sur l'application de reconnaissance faciale

Par Conan Milner

Pour ceux qui recherchent un accès Internet permanent, il y existe les lunettes interactives de Google, les *Google Glass*. Mais ce dispositif pourrait aussi bientôt empiéter sur la vie des utilisateurs ne possédant pas ces lunettes. Une nouvelle application conçue pour ordinateur portable soulève de nouveaux problèmes de confidentialité.

Annoncé comme le premier moteur de recherche à reconnaissance faciale, l'application NameTag accorde aux utilisateurs des lunettes le pouvoir de mettre un nom (ainsi qu'un aperçu de nombreux autres détails personnels) sur le visage d'un inconnu.

Beaucoup d'entreprises utilisent déjà des techniques de reconnaissance faciale avec les systèmes de surveillance en magasin, les services en ligne, les consoles de jeux et les appareils mobiles. Les adeptes croient que la technologie a le potentiel d'améliorer l'expérience du consommateur et de créer des mesures de sécurité renforcées à la fois en ligne et hors ligne.

Suite page 5

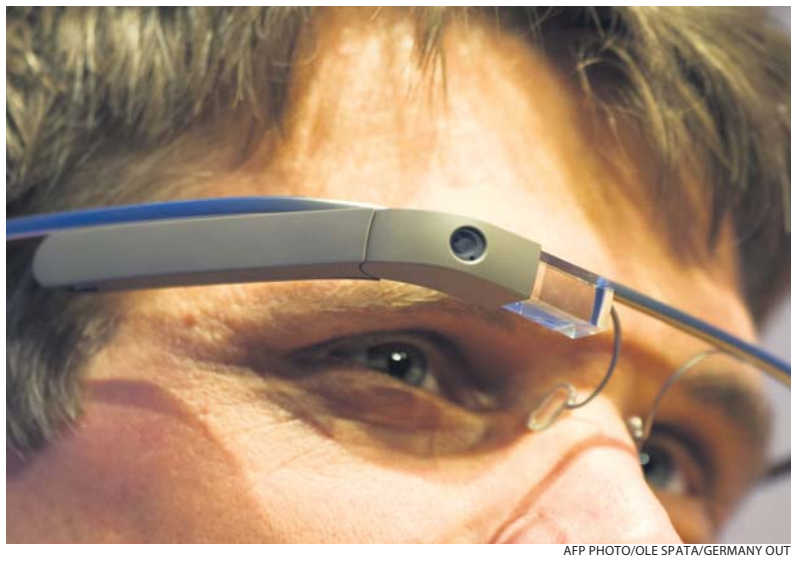

AFP PHOTO/OLE SPATA/GERMANY OUT

Une nouvelle application pour les lunettes interactives de Google pose la question des libertés individuelles et de la vie privée.

Laogaï : le nom change, les conditions restent les mêmes

Par Matthew Robertson

Bien que le tristement célèbre système chinois des camps de travail ait été aboli dans la plupart des régions du pays, les détentions extrajudiciaires et la torture systématique se poursuivent à l'encontre d'un grand nombre de citoyens chinois.

Parmi les nouvelles installations, juridiquement douteuses, ayant émergé, se trouvent les « *centres disciplinaires* ». Ceux-ci sont destinés à incarcérer les personnes considérés par le Parti communiste chinois comme des éléments antisociaux (par exemple une personne âgée qui introduirait une requête auprès des autorités après que son domicile a été démoli).

Page 6

EPOCH TIMES
Votre hebdo

Carène Souhy, la magie de l'éphémère

P. 7 - ART ET CULTURE

Les costumes des dynasties chinoises sur scène à Paris

P. 9 - SPECTACLE

Le Vermont, charme du terroir

P. 8 - VOYAGE

CHINE

158 266 812

citoyens ont démissionné du Parti communiste chinois et de ses organismes affiliés.

P. 6 - INTERNATIONAL

CONTACTEZ-NOUS

Courrier des lecteurs
courrierdeslecteurs@epochtimes.fr
Téléphone 01 45 86 41 95

«La lumière brille plus pour ceux qui la cherchent»

Confucius

94/Vitry-sur-Seine

www.arc-archipel.fr

77/Vaires-sur-Marne

www.arcliberte.fr

92/Gennevilliers

www.arcsteel.fr

93/Bagnolet

www.arcvillajuliette.fr

GROUPE

arc

FONDÉ EN 1969

0821 003 004

prix d'un appel local depuis un poste fixe

COBRA - 08 260 08 260 - Illustrations d'artistes. Crédit photo : B. Lefèbvre.

ÉDITORIAL

L'Ukraine dix ans après

Par Aurélien Girard

La révolution orange qui avait, en 2004, chassé une première fois Viktor Ianokovitch du pouvoir, avait été un grand moment d'espoir. Pour toute l'équipe d'*Epoch Times* France qui imprimait à l'époque ses premiers numéros, la rue ukrainienne avait fait quelque chose de grand, de gandhien, quelque chose de l'ordre du symbolique avec l'arrivée sans violence au pouvoir de l'opposant que le régime avait tenté de stopper par tous les moyens, y compris en l'empoisonnant à la dioxine. À ses côtés, une Marianne blonde à la tresse enroulée sur le front semblait pouvoir guider le peuple par dessus les barricades de l'héritage communiste. La question du rapprochement avec l'Europe ne se posait même pas, il n'y avait qu'un peuple libre, des jeunes gens en orange voulant construire une Ukraine nouvelle et sans corruption.

Avons-nous été enivrés d'angélisme ? Comme presque tous à l'époque, oui. La période 2005-2010 a montré ce que l'exercice du pouvoir – et la rapide inimitié entre la blonde Ioula Timochenko et le Président Viktor Ioutchenko – pouvaient réduire à presque rien les espoirs nés en 2004. Bien avant que la déception des Ukrainiens de l'Ouest et la force des votes russophiles de ceux de l'Est ne ramènent Viktor Ianokovitch au pouvoir en 2010, le trop d'ambition de madame Timochenko a effacé l'image lisse de son visage, et les soupçons d'assassinat qu'elle aurait commandité lorsqu'elle dirigeait le grand distributeur gazier national dans les années 1990 sont vite remontés à la surface pour écorner l'icône.

La rue qui s'est une nouvelle fois soulevée et a - une nouvelle fois – chassé Ianoukovitch en ce début 2014 semble porter la marque de l'amertume : presque un quart des manifestants actifs, et l'essentiel de ceux qui ont lancé les attaques contre les forces de l'ordre, étaient des militants d'extrême-droite – battes de base-ball à la main plutôt qu'écharpe orange. Et si les Ukrainiens se sont encore appelés «frères» et ont protégé les policiers des représailles des plus extrémistes, la libération d'Ioula Timochenko rappelle une prise de la Bastille où des prisonniers de droit commun étaient portés en triomphe parce que leur emprisonnement symbolisait l'ancien régime.

Les nouveaux dirigeants, ou pressentis comme tels, de l'Ukraine ont devant les écrans de télévision des allures de sauveurs que leurs réalisations passées peinent à justifier. Nos âmes romantiques aimeraient que la chute du dirigeant corrompu, celui dont les caméras montrent les demeures luxueuses avec des robinetteries en or, signifie l'arrivée du printemps. Mais le souvenir de 2004 nous murmure que l'Ukraine, profondément divisée, n'a peut-être pas encore trouvé son Aung Sang Suu Kyi.

La résistance française face aux OGM

AFP PHOTO / PIERRE ANDRIEU

Stéphane Le Foll, ministre de l'Agriculture, a décidé de faire passer un arrêté destiné à interdire la semence MON810 avec les semis de printemps.

Par David Vives

Le gouvernement, ce mardi 18 février, a réaffirmé sa « *détermination* » d'interdire toute culture d'OGM sur le sol français. Mais vouloir nager à contresens du courant mondialiste pro-OGM, dans le cas de la France, n'est pas chose aisée. Le débat anti-OGM resurgit alors que la réglementation européenne est en passe d'autoriser un nouveau maïs transgénique, le TC1507 du groupe américain Pionner. Pour pouvoir interdire la culture de ce nouveau maïs, encore faut-il pouvoir statuer sur la culture du MON810, actuellement autorisé en France. Or, la dernière loi anti-OGM avait été rejetée par le Conseil d'État l'été dernier.

C'est dans ce contexte qu'arrive la nouvelle proposition de loi du député PS Alain Fauconnier, visant à interdire la culture de tout maïs transgénique sur le sol français. Seulement, la proposition n'a pas dépassé l'hémicycle du Sénat, qui l'a rejeté lundi dernier. Bruno Le Roux, président du groupe socialiste à l'Assemblée, s'est dit néanmoins déterminé à imposer cette interdiction, et a déposé une nouvelle proposition de loi à cet effet.

Ainsi s'engage une course contre la montre pour le gouvernement. Car la proposition devrait être votée en avril à l'Assemblé nationale, ce qui laisse tout le temps aux agriculteurs français de choisir le MON810 de Monsanto pour leurs semis du printemps. Le 21 février, Stéphane Le Foll, ministre de l'Agriculture, a donc décidé de faire passer « *un arrêté* » destiné à interdire « *la semence MON810* ».

78,2 % des Français

pensent que le gouvernement devrait interdire la culture d'OGM

La position de la France en Europe

À ce jour, huit pays européens dont la France ont instauré un moratoire national pour interdire la culture OGM sur leur sol en invoquant les menaces à l'encontre de l'environnement. Les seuls OGM autorisés à la culture en Europe sont le maïs MON810 de la multinationale Monsanto et la pomme de terre Amflora du groupe allemand BASF. Mais la France en a interdit la culture sur son sol. De même, la France a interdit la recherche en plein champ en octobre 2008. La réglementation française sur les OGM résulte donc essentiellement de l'application de la réglementation européenne, ce qui permet à un certain nombre de produits OGM autorisés par l'UE pour la consommation humaine et animale d'être en circulation dans notre pays.

Il n'est pas facile aux autorités françaises de se départir des règlementations européennes et des accords de marchés. Ainsi, au niveau des importations, la France accepte 44 variétés d'OGM autorisées par l'Union européenne. Mais « *il y a des accords à l'échelle de l'Organisation Mondiale du Commerce qui font que l'on ne peut pas interdire l'importation de produits et de semences à base d'OGM* », déclarait Stéphane Le Foll sur RTL.

D'après un sondage publié par *Le Parisien* ce mois-ci, 78,2 % des Français pensent que le gouvernement devrait interdire la culture d'OGM. Un chiffre qui s'inscrit dans la lignée des sondages publiés depuis que les OGM existent, et qui souligne l'importance du débat public sur cette question. Même si ses parts de marchés diminuent, le fait que la France reste la première puissance agricole d'Europe la place dans une position particulière dans le débat sur les OGM.

Principe de précaution et considérations morales

« *Quand il est arrivé en Europe il y a quinze ans, Monsanto ne s'attendait pas à une telle résistance des Européens. Il pensait pouvoir se développer comme aux États-Unis* », estime Christophe Noisette, chargé de mission pour l'association Inf'OGM. Le lobbying agressif de l'entreprise n'y aura rien changé. De nombreux spécialistes, experts, associations, paysans, agriculteurs, philosophes, scientifiques, botanistes, bénévoles se sont opposés à cette invasion. Tous dénoncent incontestablement l'irréversibilité d'implanter des OGM, pas uniquement sur notre continent mais au nom de la biodiversité de toute la planète.

D'après le député européen José Bové, « *les OGM n'ont jamais permis d'augmenter les rendements. En revanche, si l'on regarde les ventes d'herbicides ou d'insecticides vendus par les firmes qui produisent les OGM, on se rend compte qu'elles augmentent de plus en plus vite dans les pays qui utilisent les OGM. Ce qui tend à prouver que les OGM n'ont pas été mis en place pour utiliser moins d'herbicides ou d'insecticides, mais pour pouvoir vendre les semences modifiées et les produits de traitement qui les accompagnent. C'est donc clairement une bonne opération commerciale au détriment de la biodiversité et de l'environnement.* »

Pour certains, il est déjà trop tard, car la plante étant un organisme vivant, les gènes cherchent à se reproduire. Les oiseaux, le vent et les insectes font leur travail de dissémination des graines et du pollen qui se croisent avec une plante voisine. La contradiction – entre les conclusions des études françaises ou américaines sur les OGM, entraîne à elle seule l'application du principe de précaution. Mais ce principe n'est pas le seul enjeu, et le débat se double souvent d'une considération morale sur le rapport de l'homme à la nature. D'après l'agriculteur écrivain Pierre Rabhi, « *avec les OGM, nous atteignons le summum de la transgression car nous portons atteinte à la logique fondamentale de la vie, à l'ordre strict qu'elle a établi pour garder sa cohérence, sa pérennité et son intégrité* ».

Le fait que la France reste la première puissance agricole d'Europe la place dans une position particulière dans le débat sur les OGM

La réglementation des drones en France

Un encadrement juridique rapide pour suivre les avancées technologiques

AFP PHOTO ALAIN JULIEN

Le drone *« Quadri France »*, produit par la société Taser France, a été conçu en 2008 pour la surveillance de sites sensibles. Il porte un appareil photo et un pistolet taser non létal.

Par Ivo Paulovic

En début d'année, un ancien militaire travaillant au JOSC, une unité des forces spéciales américaines a révélé publiquement que la NSA utilisait l'analyse des métadonnées du traçage des téléphones portables pour identifier les terroristes et les éliminer à l'aide de drones. Cette technique nommée *« élimination ciblée »* s'est révélée limitée, dans les cas où les terroristes, au fait de cette nouvelle technique, dissimulent leurs cartes SIM chez des civils. Indépendamment du fait que l'utilisation des engins téléguidés détache les exécutants de l'action par le biais de l'informatique, il devient de plus en plus difficile de définir la limite éthique de faire la guerre avec des drones-tueurs.

Depuis quelques années, la démocratisation de la technologie des aéronefs téléguidés a vu émerger une quantité croissante d'engins disponibles à tous publics. Certaines recherches universitaires sont allées plus loin, comme l'université de Pennsylvanie qui a mis en ligne une vidéo démontrant la coopération entre plusieurs drones munis d'intelligence artificielle collective, des « Nano Quadrotors » capables d'appréhender un espace tridimensionnel en groupe en complète autonomie. Ces avancées technologiques ont sans doute inspiré à Jeff Bezos, le PDG d'Amazon, un nouveau service de livraison d'achats sur Internet, affirmant pouvoir livrer les colis d'ici 4 à 5 ans à l'aide de drones intelligents.

Consciente des dérives possibles notamment sur la vie privée et la place donnée aux machines, la France a été le premier pays à élaborer une législation qui limite l'utilisation des « aéronefs sans personne à bord ». Dans l'arrêté du 11 avril 2012, le ministère de l'Écologie, du Développement Durable, des Transports et du Logement soumet ces engins à des restrictions identiques aux avions et les exclut des zones publiques, habitables ou protégées, ainsi que de l'espace national aérien, sans autorisation préalable. Montrant ainsi encore une fois la priorité à la protection de la population face à la prolifération de ces nouvelles technologies pouvant s'avérer intrusives.

Histoire de la qualité de l'eau à Paris

Par Sarita Modmesaïb

AFP PHOTO / KENZO TRIBOUILLARD

La fontaine du Trocadéro en face de la tour Eiffel à Paris.

De manière générale, une observation de Paris et de sa petite couronne révèle que sur le plan bactériologique, toute la couronne présente un taux de conformité de 100 %, attestant d'une *« excellente qualité bactériologique »*, Paris intra-muros présentant un taux légèrement plus bas, compris entre 98 et 100 %, soit une *« eau de très bonne qualité bactériologique »*. Excepté ces légères variations, on peut tout de même affirmer, selon les normes établies, que la qualité de l'eau en Ile-de-France demeure globalement très bonne à excellente.

« Fluctuat nex mergitur - Battue par les flots mais ne sombre pas », telle est la devise de la Ville de Paris, révélant l'importance que tient la Seine au cœur de son histoire. En effet, c'est la présence des lacets de la Seine qui amena les Parisii, un peuple de pêcheurs et de bateliers, à s'établir dans ce lieu qui allait devenir plus tard Lutèce et dont la première origine serait située du côté de Nanterre. Après la conquête de la Gaule par les Romains, fervents amateurs de thermes et de fontaines, la région verra la construction des premiers aqueducs amenant l'eau des environs jusqu'au cœur de la ville.

Au Moyen-Âge, ces aqueducs romains sont oubliés et démantelés. Ce sont les religieux qui s'occupent de faire venir l'eau issue de sources situées au nord de la ville, et qui feront construire de nouveaux aqueducs pour alimenter la ville avec, entre autres, quelques nouvelles fontaines publiques. Cependant c'est encore la Seine polluée par les déchets et les eaux usées qui demeure la principale source en eau des Parisiens, qui connaissent alors nombre d'épidémies.

De la Renaissance à la Révolution, Paris est en pleine expansion et l'eau potable vient à manquer, amenant la mise en place de pompes hydrauliques et de la construction de nouveaux aqueducs. L'assainissement, en dépit de la construction des premiers égouts, demeure un problème majeur pour la capitale. C'est à partir de 1782 qu'apparaît le premier service public de distribution commerciale d'eau dans deux quartiers seulement de la ville.

En 1802, Napoléon décide alors de la construction du canal de l'Ourcq, achevé en 1822, suivi ensuite du canal Saint-Denis et du canal Saint-Martin, pour permettre enfin de combler les besoins quantitatifs des Parisiens en eau. Malheureusement pas qualitatifs, car la question de la qualité et de l'assainissement de l'eau était toujours présente.

Il faut attendre le milieu du XIXe siècle, en 1854, avec l'arrivée du Baron Haussmann à la Préfecture de Paris et de l'ingénieur Belgrand à la direction du Service des Eaux, pour que Paris se dote enfin des équipements et services municipaux indispensables. Belgrand procèdera à la recherche puis au captage d'eaux de source dans le Bassin parisien, à la filtration sur sable des eaux de la Seine et de la Marne en amont, à la mise en place de nouveaux aqueducs, ainsi que des réservoirs de Montsouris et Ménilmontant. Suivront la mise en place d'un égout pour chaque rue, les eaux usées étant rejetées loin de la ville en aval.

Pour connaître l'origine et la qualité de l'eau distribuée chez vous : www.ars.sante.fr

Métro, RER, Transilien : en chemin de mieux faire

Suite de la première page

Le RER peut mieux faire

Le Réseau express régional d'Île-de-France (RER) a vu la ponctualité sur l'ensemble de ses lignes se dégrader de 2012 à 2013. Le Stif avait fixé à 94 % l'objectif de ponctualité pour le RER, géré pour une partie par la Régie autonome des transports parisiens (RATP), pour une autre par la Société nationale des chemins de fer français (SNCF).

Cauchemars des usagers : la ligne D, qui passe de 83,8 % de trains à l'heure en 2012 à 82,8 % en 2013, la ligne B : 84,3 % de ponctualité en 2012 contre 83,1 % en 2013, et la ligne A, qui recule de 85,6 % de trains à l'heure en 2012 à 83,9 % en 2013. Les lignes C et E affichent un meilleur bilan, avec un taux de ponctualité se rapprochant de 95 %.

> Métro : plus de 1,5 milliard de voyageurs par an.

Le Transilien s'en sort plus ou moins bien

Pour le réseau des trains de banlieue de la SNCF, le rapport du Stif émet un bilan contrasté. Si les lignes P, H et K affichent une meilleure ponctualité en 2013 par rapport à l'année précédente, ce n'est pas le cas des lignes J, N et L, qui perdent des points. La ligne L notamment, passe de 89,4 % de trains à l'heure en 2012 à 84,3 % en 2013.

Le métro a bon dos

Avec plus de 1,5 milliard de voyageurs par an selon le site de la RATP, le métro s'approche de l'objectif contractuel de 96,5 % fixé par le Stif. Une bonne performance, notamment pour les lignes 1 et 14 automatisées. Le tableau est quelque peu entaché cependant par les retards sur la ligne 13, toujours bondée, ainsi que sur la ligne 4, en cours d'automatisation.

AFP PHOTO / THOMAS SAMSON

Des usagers tentent de monter dans le RER B à la station Châtelet, pendant un mouvement de grève sur les conditions de travail.

Une gestion complexe nécessitant des investissements

Remettre le RER sur de bons rails, c'est une des intentions de Pierre Mongin, PDG de la RATP dont le mandat se termine à l'été. Interrogé par *Challenges*, il répond que l'investissement constitue la seule solution afin de résoudre les problèmes croissants de saturation des RER A et B.

« C'est un mode de transport d'une complexité inouïe », se justifie le directeur. *« Les lignes A et B transportent chacune 1 million de voyageurs par jour. La complexité de ce réseau à plusieurs branches et la gestion partagée avec la SNCF nécessitent de revoir un certain nombre de méthodes de travail »*.

L'entreprise publique de la RATP investit aujourd'hui massivement dans le RER A. Selon Pierre Mongin, 2,5 milliards d'euros pour *« changer tous les trains et redonner de la capacité […] Tous les mois arrivent deux nouveaux trains, soit à peu près 50 % de places assises en plus pour les voyageurs »*.

Google Glass : controverse sur l'application de reconnaissance faciale

Suite de la première page

Mais le sénateur du Minnesota Al Franken craint que la propagation et le développement des techniques de reconnaissance faciale s'éloignent de sa politique d'utilisation. Dans une lettre, le 5 février, Franken a exhorté NameTag, le fabricant du FacialNetwork de reporter la sortie de l'application jusqu'à ce qu'il y ait un code de conduite adapté faisant face aux défis de la vie privée.

Bien que Google ait rejeté les techniques de reconnaissance faciale pour ses lunettes, les lunettes peuvent être modifiées sur le web pour outrepasser l'interdiction, et Franken estime que NameTag montre un certain abus.

Les sites de rencontres touchés

« *Je suis particulièrement inquiet que NameTag prévoit de toucher les sites de rencontres tels que Match et OkCupid* », a écrit Al Franken. « *Il est facile d'imaginer comment cette technologie pourrait faciliter le harcèlement, la traque et d'autres menaces liées à la sécurité personnelle. Votre entreprise a l'obligation de protéger les utilisateurs contre ces menaces* ».

Comme les techniques de reconnaissance faciale ont gagné en sophistication et en popularité, Al Franken – qui est président de la sous-commission judiciaire du Sénat sur la vie privée, la technologie et la loi – a expliqué à plusieurs reprises les menaces qu'elles font peser sur la vie privée. Al Franken a tenu une audience sur la question en 2012 et a incité le Département commercial des télécommunications nationales et de l'administration d'informations des États-Unis (NTIA) à étudier plus en détails les risques liés à la vie privée.

> Il est facile d'imaginer comment cette technologie pourrait faciliter le harcèlement, la traque et d'autres menaces liées à la sécurité personnelle
>
> *Al Franken*

La collection de données faciales de Facebook

Les graines des techniques de reconnaissance faciale ont émergé dans les années 60, mais la précision de la technologie et de la taille de la base de données en ligne des visages ont considérablement augmenté.

Facebook joue un grand rôle dans ce développement, avec plus d'un milliard d'utilisateurs sujets à la technologie de reconnaissance faciale par défaut. Facebook a élargi sa base de données en septembre 2013 après son achat de Face.com, ce qui donne au géant des réseaux sociaux la plus grande collection privée de visages du monde. Malgré la pression du Sénat, Facebook n'aurait pas promis qu'il ne laisserait pas sa base de données entre les mains d'intérêts tiers.

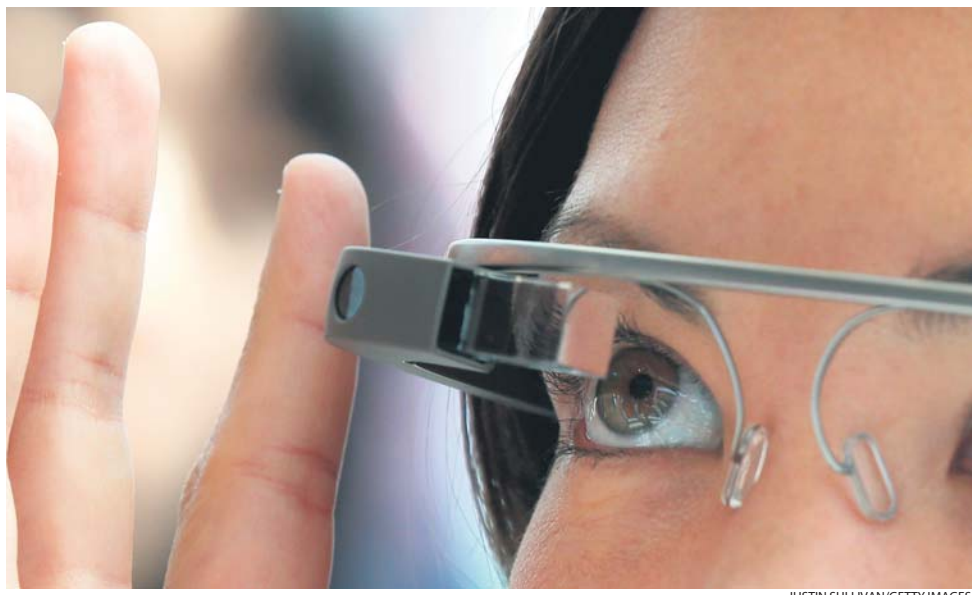

JUSTIN SULLIVAN/GETTY IMAGES

Une nouvelle application pour les lunettes interactives de Google pose la question des libertés individuelles et de la vie privée.

Le 6 février, les défenseurs de la vie privée et les entreprises de haute technologie ont rencontré le NTIA. Cette réunion, la première d'une longue série prévue en juin 2014, aura pour objectif d'établir un code de conduite avec des garanties de confidentialité. Les applications étant de plus en plus répandues, le NTIA alerte les consommateurs sur le fait qu'ils devront sécuriser leur visage afin d'assurer un contrôle approprié sur leurs données personnelles.

Kevin Alan Tussy, créateur de NameTag, a répondu aux inquiétudes du sénateur Franken, le 7 février. Il a promis que FacialNetwork adhérerait à des normes de confidentialité auto-imposées strictes, ne violerait pas l'interdiction de la reconnaissance faciale de Google, mais ferait pression pour rendre les applications disponibles.

Quant aux risques sur la vie privée, NameTag utilise uniquement des informations et des photos disponibles publiquement, et donne aux individus la possibilité de se retirer de la base de données sur le site internet de l'entreprise.

« *Les seules exceptions sont des personnages publics et ceux que les tribunaux ont considéré comme n'ayant pas le droit à la vie privée et qui ne peuvent pas choisir de rester anonymes, comme les délinquants sexuels enregistrés* », a écrit Kevin Alan Tussy.

Il a ajouté qu'il envisageait également de reporter la sortie de l'application. « *Nous avions prévu de sortir NameTag au premier trimestre 2014, mais en raison de votre lettre et du respect que nous avons pour le NTIA, nous allons discuter sérieusement de la possibilité de retarder l'application jusqu'à ce que de meilleures pratiques soient officiellement établies* », a encore précisé Kevin Alan Tussy.

Bataille pour le paiement par mobile

Par Jeffrey Thompson

Lors d'un récent rapport, Gartner, entreprise américaine de conseil et de recherche dans le domaine des techniques avancées, estime que le marché du paiement mobile vaudra, d'ici à 2017, plus de 512 milliards d'euros.

Les paiements mobiles modifieront la façon dont les gens achèteront – coupons personnalisés, crédits instantanés, règlements « *mains libres* » et autres possibilités insoupçonnées, comme l'a raporté un article récent du *Forbes Tech*.

PayPal, la société de paiement en ligne sécurisé, fait face à des défis venant de concurrents comme Square et Apple, ainsi que des nombreuses banques fournissant des applications similaires.

Square a été l'une des premières sociétés à proposer des solutions de paiements mobiles aux utilisateurs de smartphones. Actuellement, elle effectue pour un million de dollars de transactions par semaine. Le lecteur de carte se branche sur la prise de casque d'un smartphone, permettant à l'utilisateur d'effectuer des paiements sur un réseau cellulaire.

ERIC PIERMONT/AFP/GETTY IMAGES

Logo du service de paiement en ligne PayPal représenté lors de l'événement LeWeb 2013, près de Paris, le 10 décembre 2013. PayPal est une des formes de porte-monnaie électronique les plus anciennes et les plus largement utilisées, pour effectuer des achats en ligne.

En 2013, PayPal a lancé plus de 20 produits, dont PayPal Here, aussi connu comme un adversaire redoutable de Square.

L'article de *Forbes Tech* a affirmé qu'Apple pense pouvoir inciter ses 600 millions d'usagers à utiliser sa solution de paiement mobile, en remplaçant la signature requise par un lecteur d'empreintes digitales, qui fait son apparition sur l'IPhone 5S.

> Le marché du paiement mobile vaudra, d'ici à 2017, plus de 512 milliards d'euros.

La solution de paiement mobile pourrait ne pas exiger l'utilisation d'iBeacon, mais pourrait être utilisée pour améliorer l'expérience commerciale.

IBeacon est une technologie Bluetooth de faible puissance construite pour situer et tracer un smartphone dans un environnement de vente au détail. Elle peut alors fournir des informations supplémentaires, comme des offres, dépendant du secteur où vous vous trouvez, ainsi que des totaux cumulés.

Selon un article de *The Guardian*, un café en Grande-Bretagne utilise l'iBeacon pour fournir des magazines à toute personne assise dans son établissement.

Bank of America et Chase sont deux banques qui offrent leur propre solution de paiement par mobile.

Beaucoup pensaient que Near Field Communication (NFC) permettrait de voir un accroissement de l'adoption des paiements mobiles sur smartphones, mais elle a été depuis, davantage utilisée comme une méthode de partage de données entre appareils.

Pour conquérir le marché du paiement mobile, il lui faudra un peu de chance, le moment propice et beaucoup de conviction.

ÉCO & FINANCE

Comment se mettre d'accord à 20 ?

SYDNEY : L'Australie est le pays hôte des rencontres des dirigeants des pays du G20 en 2014. La première réunion a eu lieu les 22-23 février à Sydney. À l'agenda des négociations il y a eu la coordination des politiques monétaires pour éviter la déstabilisation des économies des pays émergents. Ces derniers reprochent à la politique monétaire américaine d'être à l'origine des tensions sur leurs marchés. Pour apaiser le bras de fer, le FMI a rappelé que la crise dans les pays émergents est aussi liée à la faiblesse structurelle de leurs économies. Un autre objectif sur l'agenda était de définir une cible de croissance, un défi peu réaliste au regard du fossé entre les besoins des pays développés et les pays émergents. Au sommet du G20 à Brisbane en novembre prochain, les participants seront peut-être plus enclins à se mettre d'accord.

Une banque en difficulté

VIENNE : Le gouvernement autrichien cherche les moyens pour secourir la banque régionale en difficulté, Hypo Group Alpe Adria (HGAA), nationalisée en 2009 et renflouée à hauteur de 4,5 milliards d'euros par des aides publiques. La solution proposée par le gouvernement d'une « *bad bank* » publique pour arbitrer des actifs non performants de cette banque de province de Carinthie a été refusée par les grandes banques autrichiennes censées être des actionnaires de cette structure « *toxique* ». La faillite a été évoquée par le ministre des Finances. Le coût de liquidation de la banque pourrait atteindre 18 milliards d'euros avec pour conséquence une hausse rapide de la dette publique autrichienne et un risque de contagion aux autres institutions bancaires.

Coûteuse opération

SAN FRANCISCO : Le réseau social Facebook a annoncé l'acquisition pour 19 milliards de dollars de l'application de messagerie WhatsApp, utilisée par plus de 450 millions de personnes. Ce prix d'achat semble astronomique au regard des fondamentaux de WhatsApp. Cette *start-up* créée en 2009 par Jan Koum et Brian Acton, tous les deux ingénieurs employés par Yahoo, emploie une cinquantaine salariés. En 2011, la société de capital-risque Sequoia a investi 8 millions de dollars pour accompagner le développement de WhatsApp et sa participation de 15 % dans le capital rapporte 3,5 milliards de dollars aujourd'hui. Les résultats financiers de WathsApp ne sont pas communiqués, mais le potentiel de revenus est énorme, rassure Facebook.

Laogaï : le nom change, les conditions restent les mêmes

Suite de la première page

Le nom complet de l'une de ces installations a récemment été révélé sur Internet : « *Centre d'éducation et de discipline pour pétitions excessives* ». Ce centre se situe dans le quartier de Wolong, ville de Nanyang, province du Henan, dans le centre de la Chine.

Les « *pétitions* » en question désignent le fait d'introduire des requêtes auprès des autorités supérieures dans l'espoir de voir réparées des injustices commises par les responsables des niveaux inférieurs et que le système judiciaire n'a pas pu ou n' a pas voulu corriger.

« *C'est une nouvelle forme de camp de travail* », a déclaré Yang Jinfen, l'internaute ayant posté la photo de l'installation de Nanyang. « *On y détient illégalement des pétitionnaires. Ma mère Zhang Fengmei, qui est âgée de près de 70 ans, y est détenue depuis le 4 février sans aucune procédure légale.* »

L'image et le message ont d'abord été postés sur Sina Weibo, la version chinoise de Twitter, avant d'être supprimés.

Yang Jinfen a déclaré que sa mère avait été enfermée une première fois pendant dix jours en janvier.

« *Ils ont détenu ma mère dans une très petite chambre sans lit* », a-t-elle confié à *Epoch Times* lors d'un entretien téléphonique. « *Ils lui ont donné une couverture et l'ont fait dormir à même le sol. Ils vous détiennent aussi longtemps qu'ils le souhaitent. C'est la même chose que les camps de travail ou les prisons clandestines. Les responsables des administrations locales se comportent comme des barbares.* »

Weibo.com

Une internaute chinoise a mis en ligne la photo d'un panneau permettant d'identifier un centre illégal de détention dans la province du Henan. Sur le panneau, on peut lire : « *Centre d'éducation et de discipline pour pétitions excessives* ».

Les responsables locaux du Parti communiste réagissent aux mesures incitatives et dissuasives prévues par leurs supérieurs.

« *Les autorités locales craignent que ma mère n'aille faire appel à Pékin et que cela génère une mauvaise image de leur politique* », a expliqué Yang Jinfen. « *Donc ils la détiennent, tout simplement.* »

Zhang Fengmei, la mère de Yang Jinfen, demande justice pour son fils, qui a été torturé jusqu'à devenir invalide au cours d'une peine de prison. Son fils Yang Jin était entrepreneur et a été condamné à 20 ans de prison en 2010 pour six différents « crimes » , dont celui d'être « *à la tête d'une organisation criminelle* » et d'avoir « *troublé l'ordre social* ». Le système judiciaire en Chine est souvent sujet à corruption et nombreux sont les Chinois qui se lamentent des injustices et de la corruption.

Plutôt que d'ouvrir une enquête sur les tortures subies par le fils, les autorités du Henan ont simplement enfermé la mère.

À l'intérieur des centres disciplinaires, selon un site Internet des autorités locales, les pétitionnaires seraient soumis à « *une discipline soutenue jour et nuit, des avertissements et la persuasion éducative* ».

Mais selon l'agence officielle de presse Xinhua, un cadre du Bureau d'État des lettres et appels du Henan, l'organisme responsable de la gestion des pétitionnaires, a admis que les « *centres disciplinaires* » ne répondent pas aux « *exigences légales* ». Ce responsable n'a pas révélé son nom.

Yang Jinfen a conclu : « *Ma mère veut simplement s'assurer que son fils est en bonne santé.* »

Vers un éclatement de la bulle immobilière en Chine ?

Par Lu Chen

L'immobilier constitue l'un des secteurs les plus importants de l'économie chinoise. Il a, d'une manière ou d'une autre, stimulé durant des années la croissance économique du pays. Mais en janvier 2014, en comparaison avec la même période l'an dernier, le nombre de maisons achetées et vendues à travers la Chine a connu une forte baisse.

Le prix de vente des propriétés n'a, lui, que légèrement baissé, indiquant que le secteur n'est pas en crise. Pourtant en janvier dernier, la croissance des prix de l'immobilier a augmenté à un rythme plus lent qu'à l'habitude.

Ces deux tendances (la baisse du nombre de transactions et des prix proches de la stagnation) sont des signes devant alerter le secteur immobilier chinois. Les experts se sont interrogés et ont spéculé pendant des années : le marché chinois connaît-il un phénomène de bulle immobilière ? À quel degré ? Quand va-t-elle se dégonfler ou éclater ?

« *Les prix du logement dans les plus grandes villes de Chine ne sont pas susceptibles de baisser significativement bientôt, mais ils n'augmenteront pas beaucoup non plus* », a déclaré Jason Ma, un observateur spécialisé sur les questions économiques pour New Tang Dynasty Television.

Un prix trop élevé

« *Le ralentissement des ventes résulte d'un prix excessif du logement en Chine* », a-t-il déclaré.

« *Les prix du logement dans les plus grandes villes chinoises comme Pékin et Shanghai sont plus élevés qu'aux États-Unis alors que le salaire moyen chinois ne correspond qu'au dixième d'un salaire américain. Le nombre de transactions est en baisse dans l'immobilier.* »

Ralentissement des ventes

Ces informations récentes proviennent de l'Académie chinoise d'indexation qui a surveillé les marchés immobiliers de 43 grandes villes chinoises, dont les villes de premier plan comme Pékin, Shanghai, Guangzhou et Shenzhen. En Chine, la classification du niveau d'une ville se fait en fonction de son degré de développement, celles qui sont en tête étant les plus développées.

Le rapport montre que plus de 90 % des grandes villes observées ont connu en janvier de cette année une baisse de leur volume de transactions.

Le volume de transactions a diminué de 30 % par rapport au mois de décembre à Pékin, Shanghai et Shenzhen et de plus de 50 % dans certaines villes comme Dalian et Bengu.

Lire la suite de l'article sur Epochtimes.fr

Opinion

Neuf commentaires sur le Parti communiste

Neuf Commentaires est le livre qui change la Chine. Cet éditorial primé d'*Epoch Times* révèle l'histoire et la nature du Parti communiste chinois (PCC). À chaque édition, nous publions un extrait de cet ouvrage ayant déjà une portée historique.

Suite du 5e commentaire – IV. Comment Jiang Zemin utilise le PCC pour persécuter le Falun Gong

Le Parti a une fois récompensé le directeur de ce camp, Su, de 50 000 yuans et le directeur adjoint, Shao, de 30.000 yuans.

Jiang Zemin, l'ancien Secrétaire général du PCC, est la personne qui a lancé la persécution du Falun Gong, la personne qui l'a ourdie et commandée, et pour ce faire il a utilisé le PCC. Il endosse l'inéluctable responsabilité pour ce crime historique. Cependant, s'il n'y avait pas eu de PCC avec son mécanisme de violence forgé au cours de nombreux mouvements politiques, Jiang Zemin n'aurait pas trouvé les moyens de lancer et de mettre en oeuvre cette persécution diabolique.

Jiang Zemin et le Parti s'utilisent l'un et l'autre. Ils encourent la condamnation unanime pour leur opposition aux principes d'«Authenticité, Bienveillance, Tolérance» dans l'intérêt d'une personne et d'un parti. L'utilisation mutuelle est la vraie raison qui fait qu'un crime aussi absurde et tragique a pu se produire.

V.Jiang Zemin provoque l'effondrement du PCC depuis l'intérieur du Parti

Motivé par ses intérêts personnels, Jiang Zemin a utilisé la perversité inhérente du PCC pour lancer l'immense persécution visant des gens innocents qui suivaient «Authenticité, Bienveillance, Tolérance». Il a lancé un mouvement coercitif contre une force sociale qui était des plus bénéfiques et des moins nocives pour le pays comme pour la société. Cette persécution entraîne non seulement le pays et le peuple dans le crime et le désastre, mais elle cause aussi la défaite du Parti dans ses fondements mêmes.

Jiang Zemin s'est servi du Parti implacablement et en utilisant toutes sortes de moyens malfaisants à travers le monde entier pour traiter le Falun Gong. La loi, la moralité et l'humanité ont chacune subi de grands dommages; ce qui détruit à la racine la crédibilité nécessaire à ce régime pour se maintenir au pouvoir.

Le régime de Jiang a utilisé toutes les ressources financières, matérielles et humaines disponibles pour réprimer le Falun Gong, causant ainsi un énorme fardeau pour le pays et la société, et une immense pression sur le système financier. Le Parti n'a aucun moyen de maintenir plus longtemps cette persécution vouée à l'échec. Pour la prolonger, il peut seulement utiliser les économies du peuple, émettre des contrats nationaux, et attirer des investissements étrangers.

Un mouvement de démission citoyenne

158 266 812 démissions

au 23 février 2014

Depuis la publication des *Neuf Commentaires sur le Parti communiste* en novembre 2004 par *DaJiYuan* (édition chinoise d'*Epoch Times*), chaque jour des milliers de Chinois quittent le Parti communiste chinois et ses organisations affiliées, par l'intermédiaire d'un site web spécial établi par *Epoch Times*. D'autres démissionnent par téléphone grâce à un centre d'assistance internationale, affichent des déclarations sur des murs et des poteaux publics ou écrivent encore sur des billets de banque. Lisez la version intégrale des *Neuf Commentaires* sur **www. epochtimes.fr** ainsi que les déclarations récentes des Chinois qui ont quitté le Parti sur **www.ninecommentaries.com**

Carène Souhy, la magie de l'éphémère

Carène Souhy

Brume sur lac France.

Carène Souhy saisit la magie de l'instant. À l'ère de la technologie numérique et du Photoshop où il suffit d'avoir un Smartphone pour devenir photographe.

Par Michal Bleibtreu Neeman

Carène Souhy a choisi le travail à l'ancienne, à l'argentique donc, avec un appareil classique et de la pellicule. Le développement en chambre noire lui procure la joie de la surprise, de la découverte : sans retouche, sans recadrage, on est assuré d'avoir une image authentique.

« *Cette technique est une évidence pour moi. Nous capturons un instant qui n'aura plus jamais lieu. La chimie du procédé photographique me fascine et j'aime cette idée de figer quelque chose de fugace sur une pellicule* », dit-elle.

Forcément, la photographe doit aiguiser sa sensibilité à la chimie ou plutôt à l'alchimie. Par un acte de magie, Carène Souhy transforme la matière en souffle originel : celui qui relie les choses et les êtres dans l'univers et convertit le regard en pur moment de contemplation.

> La photographie me permet d'écrire en images. Lorsque je prends une photo, mon esprit se vide, c'est une forme de méditation.

Contemplation

« *La photographie me permet d'écrire en images. Lorsque je prends une photo, mon esprit se vide, c'est une forme de méditation. Parfois, je ressens le "sentiment océanique", notion inventée par Romain Rolland.* »

Carène Souhy

Forêt. Thaïlande.

Que ce soit dans ses paysages embrumés évoquant les estampes chinoises, ou en milieu urbain, dans les couloirs d'hôtels démodés ou de vieux appartements, l'absence invite au recueillement. Son instant figé devient fluide, refusant de se définir. Il nous oblige à admettre qu'aucun moment ne sera plus pareil à celui qui le précède, comprendre que notre vie est un perpétuel voyage, et le grain de sable que nous sommes dans l'immense univers. La photo prise à Mar del Plata en Argentine, lieu de tourisme, illustre bien l'éphémère de notre existence. L'homme minuscule dans l'eau, la civilisation toute jeune comparée à l'océan nous dit que tout cela a commencé un jour et disparaîtra un jour avec les vagues.

« *Je suis inspirée par le brouillard. J'aime ces ambiances où le paysage, les villes, les silhouettes, jouent à cache-cache. En une seconde, nous pouvons avoir une partie qui se découvre laissant apparaître d'autres formes. Il y a aussi le vide, l'absence… La poésie du quotidien. Je suis également fascinée par la découverte de nouveaux pays, de nouvelles cultures.* »

Voyage

Les photos des voyages, c'est aussi la joie des couleurs flamboyantes, d'un monde au seuil de la consommation (en Inde), généreux et accueillant, c'est le mouvement, l'action, l'étonnement. Revisité par Carène Souhy, dans l'ouvrage *Paris en 50 chansons* de Bertrand Dicale édité chez Tana éditions, la capitale française devient, elle aussi, un lieu de voyage, de charme, de moments inattendus, de visions inhabituelles.

« *Je me suis baladée dans les rues à différentes heures en ayant les chansons en tête. Des scènes se présentaient à moi et je les capturais. Habitant cette ville depuis longtemps, cela m'a permis de l'appréhender différemment.* »

Son prochain projet se réalise autour des femmes enceintes. Un sujet qui l'interpellait par sa beauté. « *C'est un moment particulier de la vie, éphémère, beau.* »

Son rêve : reprendre la route, pour le compte d'un éditeur, en Amérique du Sud par exemple où elle pourrait jouer de sa passion pour ce qui attire son regard… et le nôtre. À suivre.

Pour en savoir plus : www.carenesouhy.com

Yves Bady Dhadah

Abu Dhabi Guggenheim.

Hapax. Les villes de couleurs

Entre BD et Star Wars, Yves Bady Dahdah crée des œuvres à la frontière entre la photographie et la peinture.

Par Michal Bleibtreu Neeman

Obsédé par les métropoles, il parcourt les grandes villes du monde, New York, Sydney, Abu Dhabi, Toronto. Mêlant fantaisie et réalité, leur aspect à la fois menaçant et dynamique est accentué, fait travailler notre imaginaire collectif, et nous amène à réfléchir sur notre devenir urbain, sur la place de l'artificiel et sur la place laissée au ciel. Ces villes si bien enregistrées dans notre mémoire deviennent méconnaissables, oniriques. Bady Dahdah procède en superposant une trentaine de clichés pris sous différents angles, il crée sa composition architecturale, puis à l'aide de son pinceau numérique, colorie minutieusement touche par touche.

Yves Bady Dahdah, élève de Salvador Dali, a commencé sa carrière en tant que photographe de mode avant d'être découvert par l'acteur-collectionneur Christophe Lambert. L'acteur captivé par l'énergie des grands formats, l'explosion de couleurs et le pan énigmatique de ces photos-peintures s'est mis à les collectionner avec passion.

INFOS PRATIQUES

***Hapax* d'Yves Bady Dahdah** présenté à la **galerie Catherine Houard** du 7 février au 22 mars.
15 Rue Saint-Benoît
75006 Paris
Tel. : 09 54 20 21 49
du mardi au samedi
de 11 h à 19 h.
Dimanche et jours fériés sur rendez-vous.

Charles Mahaux

Le Vermont, charme du terroir

Voici l'un des États les plus ruraux des États-Unis. Ici on prône l'amour de la nature, le commerce équitable et un tourisme de proximité, de quoi charmer les amoureux de l'authenticité, du bon goût et de la simplicité.

Par Christiane Goor et Charles Mahaux

Étonnant bout de pays qui invite à la flânerie, que ce soit en voiture, à pied, en vélo, à cheval, en barque ou même en ski. La rive du fleuve Connecticut trace sa lisière avec le New Hampshire et le vaste lac Champlain le sépare de l'état de New-York. Entre les deux, le Vermont s'étire dans un écrin de verdure depuis la barrière montagneuse des Appalaches qui marque sa frontière avec le Québec. Il déroule un paysage de hautes collines boisées qui lui ont donné son nom et de vastes prairies émaillées de lacs dont l'eau est si limpide que le ciel y dessine toute sa palette de bleus.

D'une île à l'autre

Des six États qui forment ce que l'on appelle communément la Nouvelle-Angleterre, le Vermont est le seul à ne pas avoir « vue sur la mer », détail largement compensé par l'immense lac Champlain dont le nom rappelle l'explorateur français qui le découvrit en 1609 et baptisa également cette région montagneuse le « vert mont ». Personne n'échappe à la magie de ce vaste plan d'eau douce où nichent cinq îles reliées les unes aux autres par des ponts. Lieux de villégiature par excellence, les îlots abritent des petites plages de sable qui attirent les baigneurs mais encore les pagayeurs en tout genre et les épris de voile et de pêche.

L'histoire se rappelle aussi à la mémoire quand on découvre sur l'Isle La Motte la petite église blanche aux vitraux violets dédiée à Ste-Anne en souvenir du fort Ste-Anne construit en 1666 par le régiment du capitaine français Pierre de la Motte. Une statue en granit sculptée pour l'Expo universelle de Montréal en 1967 y représente Samuel de Champlain accompagné d'un Indien assis dans un canot l'index tendu vers le lac pour nous remémorer que celui-ci était déjà un lieu d'échanges pour les communautés autochtones de la région.

Les passionnés de minéralogie y piétineront les plus vieux fossiles coralliens du monde, dans une carrière protégée, la Goodsell Ridge. Ces vestiges remontent à une époque lointaine lorsque le Vermont se situait sous l'Equateur, bien avant la dérive des continents. Aucun animal ni plante ne peuplaient encore la terre, seule la mer grouillait de gastropodes et de coraux qui, en mourant, se sont accumulés sous forme de strates. Pour le plus grand plaisir des paléontologues en herbe !

La Byway offre sur plus de 200 kilomètres un réseau de routes scéniques qui parcourent les îles en traversant de coquets villages resserrés autour d'églises blanches et d'épiceries toujours conviviales. Une piste cyclable longe le lac permettant de débusquer des oiseaux nichant dans ses berges. En automne, ce sont les chasseurs de couleurs qui viennent fixer sur une toile ou en images l'embrasement de la nature autour de jolies maisons en bois bordées de jardins fleuris. C'est aussi la saison des pommes et chacun peut se permettre de les cueillir soi-même. Echelle, panier, tout est mis à disposition du passant qui pèse ensuite sa récolte, la paie et l'emporte.

Une orgie d'arbres

L''été indien est lumineux au cœur des Green Mountains, tapissées d'érables qui prennent des couleurs de cerise et de pomme rouge, ou encore de frênes et de bouleaux dont le jaune vif éclaire les forêts vert sombre des épineux. Les chênes prennent la relève en s'habillant de brun, de doré et de roux, accompagnant ainsi les hêtres pourpres. Paysage d'autant plus emblématique de la Nouvelle-Angleterre qu'il s'insère toujours dans un bâti dispersé de fermes rouges ou de demeures en bois peintes en blanc, en jaune pâle ou en vieux rouge.

Charles Mahaux

Ils sont alors des centaines à venir des autres États du pays pour le plaisir de randonner dans ce décor fabuleux en suivant le Long Trail qui traverse le Vermont sur toute sa longueur d'un sommet à l'autre des Montagnes Vertes. C'est d'ailleurs la raison pour laquelle le Vermont est un champion du tourisme puisqu'il attire chaque année 13 millions de vacanciers pour une population locale qui atteint à peine 600 000 habitants.

L'hiver a également ses adeptes avec entre autres le fameux Jay Peak, un des sommets les plus élevés à 2 153 mètres. On raconte qu'on y trouve les plus belles glisses de l'est américain. Mais si Jay gâte les skieurs, il offre en été des vues panoramiques sur les paysages environnants et les sous-bois assurent de superbes promenades. La station surprend avec son look alpestre et son architecture autrichienne, mais elle est au goût de la région. Stowe, autre capitale du ski du Vermont en raison de son enneigement exceptionnel multiplie également des chalets tyroliens rustiques. Le plus couru et sans doute le plus luxueux est celui que créa la célèbre famille Von Trapp après avoir fui l'Europe lors de l'annexion de l'Autriche par Hitler et inspiré le film *La Mélodie du Bonheur* qui trouve actuellement un second souffle sous la forme d'une comédie musicale enlevée.

Le bonheur est dans la nature

Le Vermont est l'un des États les plus écologistes du pays depuis qu'il a accueilli après l'assassinat de Martin Luther King un afflux d'Américains découragés par la politique. Hippies, artistes, intellectuels ou simples citadins, ils sont venus s'installer dans un territoire qui se mourait tout doucement après une forte dépression agricole de la fin du XIXe siècle. En redonnant vie aux fermes abandonnées, ils ont également opéré un virage important vers l'agriculture biologique. Ils sont parmi les premiers à cultiver le retour à la nature au nom d'une certaine nostalgie de la Terre Promise.

Un exemple emblématique est sans doute celui du glacier local Ben&Jerry's. Ces deux amis après avoir pris des cours de fabrication de glace par correspondance ont ouvert une première échoppe à Burlington dans une ancienne station d'essence désaffectée. Leurs glaces généreuses créées à base de lait de vache du Vermont et d'oeufs de poules élevées en plein air leur a permis d'atteindre très vite la notoriété. Ils engrangent des succès entre autres par des actions fortes comme offrir des glaces à ceux qui écrivent à la Maison Blanche pour contester le budget de la défense. Ils multiplient depuis les démarches pour que leur glace puisse être labellisée commerce équitable, et c'est gagné depuis 2005 déjà.

La proximité du Québec et l'influence française concourent à marquer la personnalité de cette région. On y trouve un véritable art de vivre qui se manifeste dans une restauration et une hôtellerie peu conformes aux habituels clichés du fast-food et des motels américains absents du paysage du Vermont. Cet État s'enorgueillit d'être un pays de villages et non de villes où le bonheur est à prendre en s'évadant dans les multiples chemins de traverse où chaque saison et chaque heure réinventent les couleurs.

Charles Mahaux, photographe. Christiane Goor, journaliste. Un couple, deux expressions complémentaires, ils fixent l'instant et le racontent. Leur passion, ils la mettent au service du voyage, de la rencontre avec l'autre.

INFORMATIONS PRATIQUES

www.vermont.com

Y aller : un avion vers Montréal et une voiture pour le Vermont. www.airtransat.com.

Y loger : auberges et B&B. Les distances étant courtes, on peut choisir de se fixer 2 ou 3 nuits dans un endroit avant de rayonner. Autour du lac Champlain, le North Hero House propose de jolis cottages avec vue directe sur le lac www.northherohouse.com. Au cœur des Green Mountains, à découvrir le Jay Peak Resort au pied du *tram* (téléphérique) www.jaypeakresort.com, ou plus luxueux leTrapp Family Lodge www.trappfamily.com, ou plus intimiste et cosy le West Hill House westhillbb.com.

A voir absolument : les fermes combinent souvent la production de sirop d'érable ou de vin du pays avec d'autres produits du terroir : www.allenholm.com, www.boydenvalley.com, www.maplesyrupvermont.com. Incontournables, la fabrique des glaces Ben&Jerry's www.benjerry.fr, celle des fromages Cabot www.cabotcheese.coop et celle du cidre www.coldhollow.com Deux villes méritent le détour : Montpelier, capitale de l'État, la plus petite des États-Unis avec moins de 8 000 habitants, et Burlington, ville universitaire jeune et dynamique posée au bord du lac Champlain.

Se nourrir : la gastronomie du Vermont se compose de produits du terroir. Mais aussi de variétés de sandwiches, de repas proposés dans les fermes ou sur les marchés, ou encore le Ruthcliffe Lodge&Restaurant www.ruthcliffe.com avec de la terrasse, une vue exceptionnelle sur le coucher de soleil sur le lac Champlain, le Belvédère sur le lac Memphrémagog www.lebelvedererestaurant.com, ou un Relais&Château à Warren, le Pitcher Inn www.pitcherinn.com

SHEN YUN PERFORMING ARTS

Les Han ont été le groupe ethnique le plus important durant une grande partie de l'histoire chinoise. Leur tenue est communément appelée Han-Fu.

Les costumes des dynasties chinoises sur scène à Paris

Entrez dans une salle de spectacle et assistez à la prestation de la compagnie Shen Yun Performing Arts. Vous serez alors transporté dans le temps et aurez un aperçu des modes les plus impressionnantes que le monde ait jamais connues.

Par Ying-Ying Zhang

Au coup de gong, des fées célestes toutes vêtues de couleurs vives descendent des hauteurs, tourbillonnant dans un ciel étoilé. Dominant un sommet enneigé, de jeunes Tibétains vêtus de leur *chuba* fourré vous invitent à entrer dans le rythme. Au cœur de la Cité Interdite, des princesses mandchoues traversent délicatement la scène, leurs chaussures « *pot de fleur* » au pied.

La compagnie Shen Yun Performing Arts a été fondée en 2006 par un groupe d'artistes chinois vivant à l'étranger et rêvant de faire renaître l'un des patrimoines les plus anciens de l'humanité. En six saisons, ce souhait s'est transformé en un événement international et Shen Yun est devenue la première compagnie de danse classique chinoise au monde. Trois compagnies de Shen Yun, chacune avec son orchestre complet, ses danseurs et ses solistes, voyagent désormais à travers une centaine de villes de par le monde.

SHEN YUN PERFORMING ARTS

Des princesses mandchoues traversent délicatement la scène, leurs chaussures « *pot de fleur* » au pied.

Les spectateurs sont émus aux larmes, touchés par le message de vérité et d'espoir. Nombreux sont les spectateurs stupéfaits par l'agilité des artistes de Shen Yun. Et les plus de 400 costumes portés par les danseurs légers et aériens ont attiré l'attention des grands maîtres du stylisme.

« *J'ai vu ici le meilleur exemple sur l'utilisation du tissu, des vêtements, des manches, pour améliorer le mouvement et raconter une histoire* », a déclaré la célèbre créatrice de mode Norma Kamali, après avoir vu Shen Yun au David H. Koch Theater du Lincoln Center à New-York.

INFORMATIONS

Shen Yun est de retour à :

GENÈVE - Bâtiment des Forces Motrices, du 11 au 13 mars.

PARIS - Palais des Congrès de Paris, du 28 au 30 mars.

BRUXELLES National Theatre, du 2 au 6 avril.

BARCELONE - Teatro Nacional de Catalunya, du 9 au 12 avril.

Autres dates sur ShenYun.com

La garde-robe de Shen Yun

Chaque année, Shen Yun entreprend la création d'une nouvelle collection de vêtements et parures, puisant son inspiration dans la danse classique chinoise – qu'elle soit ethnique ou folklorique – ou dans les représentations théâtrales d'épisodes appartenant à l'histoire du pays ou à la littérature classique. Danse après danse, les manches de soie cèdent la place à des capes somptueuses, des robes rayonnantes succèdent aux robes impériales. Avec aisance et souplesse, les danseurs, dont les prouesses sont à couper le souffle, évoluent eux aussi dans des costumes d'époque.

Les centaines de costumes sur mesure faits main sont le fruit d'un minutieux travail en coulisse de la part des créateurs de Shen Yun. Ils fournissent tous les efforts possibles pour contribuer à en donner une présentation authentique et une mise en scène parfaite.

Les concepteurs commencent par compiler de vastes collections de tenues historiques. Ensuite, de la conception à la réalisation, chaque costume, réalisé à la perfection dans les moindres détails, représente des centaines d'heures de travail.

Les costumes s'inspirent de trois éléments de la tradition chinoise : les cieux, les différentes dynasties et les cultures des minorités ethniques.

À travers les siècles, les mythes, les légendes, les anciens chefs-d'œuvre artistiques chinois, ou encore la manière dont les immortels étaient représentés, tout a été préservé. Les danses de Shen Yun montrent les aspects de la culture semi-divine de la Chine, présentant bouddhas, taos et divinités dans leurs costumes célestes.

Dans le monde mortel, ce sont les Han qui ont été le groupe ethnique le plus important durant une grande partie de l'histoire chinoise. Leur tenue est communément appelée Han-Fu. Mais chacune des dynasties en Chine avait son propre style unique, générant ainsi un magnifique répertoire de modes.

> Les costumes s'inspirent de trois éléments : les cieux, les différentes dynasties et les cultures des minorités ethniques.

La Chine est le pays natal, non seulement de la majorité Han, mais de plus de cinquante groupes minoritaires. Beaucoup vivent traditionnellement dans les montagnes ou les déserts, au bord de la mer ou dans les plaines. Ces différences de climats et de coutumes sont à l'origine d'une grande diversité de vêtements chinois, que les danses de Shen Yun font revivre sur scène. Durant la danse appelée *Dans un village miao*, les danseuses portaient des jupes de brocart plissées. Pour donner encore plus de vivacité à l'ensemble, on a paré les danseuses de bijoux en argent (les bijoux traditionnels préférés des femmes miao) qui ont tinté tout au long de la danse.

Une nouvelle saison d'enchantement

Fin 2013, les danseurs, les musiciens et les créateurs ont mis la touche finale à la nouvelle collection pour la septième tournée mondiale de Shen Yun. À ce jour, la compagnie a déjà donné des représentations en Amérique du Nord et en Amérique du Sud avant de partir pour des destinations en Europe, en Asie et en Océanie. Au printemps, Shen Yun sera de retour à Paris.

« *Shen Yun est vraiment superbe* », a déclaré le Dr Harry Darsono, créateur international, en voyant le spectacle en 2012. « *C'est la vraie Chine* », a-t-il conclu.

Dès le mois de mars donc, les Européens auront la joie d'accueillir à nouveau Shen Yun qui les invitera au voyage vers cette terre millénaire, avec toute sa magie, sa splendeur et ses fabuleux costumes.

www.pho13.com 11e & 13e Arr.

La meilleure soupe vietnamienne PHO

2 ADRESSES
11 rue Louis Bonnet 01 43 38 18 30
135 av. de Choisy 01 45 86 59 15

PHO 13 PARIS
GASTRONOMIE VIETNAMIENNE

www.chinatownolympiades.com 13e Arr.

CHINA TOWN OLYMPIADES
Fêtes des Gourmands Chinois

Karaoké de la capitale
Organisez vos anniversaires banquets et réceptions pour plus de 250 convives !

44 av. d'Ivry
Ouvert 7j/7
11h45 à 14h45 - 18h45 à 1h du matin
tél. 01 45 84 72 21 - fax. 01 45 84 74 52

Spécialité Canard Laqué en 3 étapes 11e Arr.
Le plus beau restaurant Chinois de France

LE PRÉSIDENT

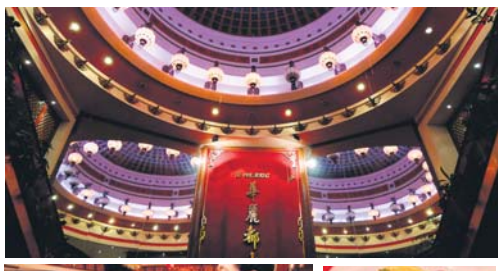

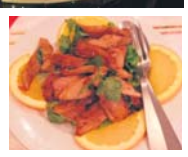

01 47 00 17 18 120-124 rue du fbg-du-Temple Ⓜ Belleville (Place)
t.l.j 12h-14h30 & 19h-22h30 - Parking gratuit 3h - À la carte de 15 à 25 € - Menu Midi à partir de 8.50 €

Temple de la cuisine gastronomique de l'ex Empire du Siam 8e Arr.

SIAMIN
01 47 20 23 70 - 19 rue Bayard - à deux pas des Champs-Élysées

Fermé le dimanche

Personnage historique

Tao Yuanming, le premier grand poète des « *champs et des jardins* »

Par David Wu

Tao Yuanming était un poète renommé, ainsi qu'un éminent ascète. Il se qualifiait lui-même de « *Tao, l'ermite* », ou le « *maître des cinq saules* », formulant ainsi sa volonté de vivre une vie sereine à la campagne et retiré du monde.

Le père de Tao mourut tôt et la famille vécut alors dans la pauvreté. Assez jeune, Tao fut interpellé par le taoïsme et il admirait le mode de vie en solitaire. Il commença à travailler dans une ferme dès sa vingtième année et pratiqua la méditation taoïste.

De l'origine du « *printemps des fleurs de pêchers* »

En raison de son talent littéraire et poétique, il se vit offrir à plusieurs reprises des postes dans le gouvernement. Dans un premier temps, il rejeta les opportunités qui s'offraient à lui en politique. Mais par la suite, pour soutenir sa famille, il accepta un poste d'agent au gouvernement, alors qu'il était âgé de 29 ans. Après quelques années, il démissionna de son poste et retourna dans son village natal pour cultiver des chrysanthèmes.

Il rejoignit de nouveau le gouvernement à l'âge de 35 ans, suite à la régression de son niveau de vie. Il devint un magistrat du comté, mais, à 41 ans, démissionna de nouveau.

Après cette démission, Tao décida de se retirer dans sa petite ferme et de nourrir sa famille en travaillant sans relâche. Parfois, il pouvait apprécier le vin, la poésie et l'amitié en compagnie d'autres ermites, mais il souffrait surtout de la famine et de la pauvreté lorsque les catastrophes naturelles frappaient l'agriculture. Malgré cela, il put terminer de nombreux poèmes et textes en prose décrivant le style de vie magnifique et libre dans le pays. Dans un de ses textes en prose, il inventa l'expression « *printemps des fleurs de pêchers* », qui en Chine, définit l'utopie.

Il dédaignait la corruption généralisée et l'extravagance des courtisans, et affirma préférer vivre dans la pauvreté ou mendier avec dignité que d'être un serviteur de la cour avec un bon salaire. Hélas, cet état devint la réalité de ses derniers jours.

Un homme pauvre rempli de dignité

À l'âge de 44 ans, la chaumière où vivait sa famille fut entièrement brûlée lors d'un incendie. Ils durent vivre provisoirement sur un bateau en comptant sur le soutien financier de parents et d'amis. Âgé de 58 ans, sa famille étant dans un tel état de pauvreté, il fut parfois dans l'obligation d'emprunter de la nourriture. Décrivant cela dans un poème, il soupira : « *La faim de ma famille m'a poussé dehors en quête de nourriture, mais il n'y a nulle part où aller. Déambulant si longtemps, j'ai finalement frappé à une porte, sans être capable de dire un mot. Le propriétaire de la maison l'ayant deviné, il se montra bon et mon voyage ne fut pas une course vaine* ». Il composa de nombreux poèmes et textes en prose, dont beaucoup enseignaient ses conceptions concernant la vie et la mort, les riches et les pauvres, sans pour autant se limiter à un point de vue taoïste.

À la fin de sa vie, Tao Yuanming était pauvre, mais il maintint fermement sa dignité jusqu'à sa mort à l'âge de 63 ans.

Kiyoka Chu

Tao Yuanming, le premier grand poète des « *champs et des jardins* ».

Caractère chinois

Tao- Voie, programme, trace, taoïsme

Par Epoch Times

La complexité des caractères chinois ne provient pas seulement de leur nombre presque infini, mais aussi des nombreuses significations différentes que renferme chaque idéogramme.

道 (*Tao*) décrit une voie, un programme, ou aussi le chemin de vie d'une personne, tel que le taoïsme. L'idéogramme de gauche 辶 est constitué d'une partie supérieure 彡 et d'une partie basse 止 (*Zhi*). 彡 symbolise la jambe et le pied d'une personne, tandis que 止 décrit une résistance. 辶 symbolise donc le chemin ardu d'une personne, qui doit surmonter des obstacles, et qui, avec beaucoup de pratique, d'efforts et de diligence, fera des progrès réguliers. Le caractère de droite 首 (*Shou*) symbolise la tête, dans laquelle les cornes 丷 renforcent la signification. 道 exprime donc, dans son intégralité, l'élévation d'une personne par le biais d'une pratique intensive.

La voie, 道, peut être traditionnellement empruntée de différentes manières : il y a ainsi le Tao pour le thé, connu par la cérémonie du thé, ou le Tao pour l'art de l'épée. Différent du simple art ou de la simple pratique, 道 requiert, non seulement la perfection d'un artisan, mais avant tout une élévation constante du niveau spirituel de la personne.

La voie 道, par conséquent, ne peut être parcourue que seul et il n'existe pas d'instruction d'ordre général. 道 est aussi employé pour le mot taoïsme, le système de croyances religieuses qui s'efforce d'atteindre la sagesse au moyen d'améliorations constantes de l'esprit. Le précepte pour les taoïstes est l'authenticité. Ils voient leur chemin dans la réalisation de l'authenticité comme l'achèvement de leur être.

EPOCH TIMES

Édité par
Epoch Times France
83 rue du Château des Rentiers
75013 Paris - 01 45 86 41 95

Directrice de la publication
Isabelle Meyer
Directeur de la rédaction
Rémi Bleibtreu
Rédactrice en chef
Véronique Raabon
Direction artistique, maquette
Siaoyong Sou, Céline Guittière

Impression
Roto Centre Orléanais
348 rue Marcel Paul 45770 Saran
Dépôt légal : à parution.
ISSN : 2261-2882.
Publicité : 06 77 93 23 22
pub@epochtimes.fr

Courrier des lecteurs :
courrierdeslecteurs@epochtimes.fr
www.epochtimes.fr
Epoch Times Francophone
@EpochTimesFR

ABONNEMENT
abonnement@epochtimes.fr
01 45 86 41 95
3 mois : 25 €
6 mois : 39 €
12 mois : 59 €
Abonnement de soutien : 90 €

Super aliments pour Superman

En moyenne, les hommes accordent moins d'attention à leur santé et vivent moins longtemps que les femmes. La bonne nouvelle est que les risques pour la santé masculine, tels que les maladies cardiaques, le cancer et les blessures involontaires, peuvent être évités, grâce à de bons choix de régime alimentaire et de mode de vie.

Par Racheli Hibben

Certains aliments sont étroitement liés à l'état de bonne santé chez les hommes.

La viande rouge maigre et les protéines de lactosérum

Dans un article publié sur le site WebMD, Leslie Bonci, nutritionniste de la fameuse équipe de football américain, les Steelers de Pittsburgh, recommande aux hommes de manger de la viande rouge maigre plutôt que du poulet. Bien qu'un peu plus grasse, la viande rouge maigre contient beaucoup de protéines et, plus important encore, elle constitue une excellente source de leucine, cet acide aminé qui stimule la synthèse des protéines dans les muscles et aide à les renforcer. « *Le boeuf et le porc sont de bonnes viandes rouges* », a-t-elle précisé.

Le lactosérum, la partie aqueuse du lait que l'on sépare du caillé au moment de la préparation du fromage et que vous retrouvez à la surface de nombreux yaourts quand vous les ouvrez, est riche en vitamines et en minéraux. C'est également une importante source de leucine. Madame Bonci recommande le yaourt grec pour bénéficier des avantages du lactosérum, c'est savoureux et pratique.

Photos.com

Certains aliments sont étroitement liés à l'état de bonne santé chez les hommes.

Oeufs et avocats

Les œufs sont aussi une excellente source de protéines, et les jaunes sont riches en fer et en lutéine antioxydant, ce qui est bon pour les yeux. Le fer contribue à la bonne répartition de l'oxygène dans le corps et la lutéine joue un rôle essentiel dans la réduction et la destruction des radicaux libres, qui provoquent de nombreuses maladies chroniques.

Naturellement sans sodium et sans cholestérol, l'avocat est un complément en éléments nutritifs permettant au corps d'absorber plus de nutriments liposolubles, comme les alpha et bêta-carotènes et la lutéine. Les avocats peuvent également aider à réduire le « *mauvais cholestérol* » (LDL).

L'avocat est un aliment riche en nutriments, contenant près de vingt vitamines, minéraux et phytonutriments (dérivés de plantes) qui apportent au corps des nutriments supplémentaires pour lutter contre les maladies. En outre, les avocats sont riches en fibres, fournissant environ 20 % de la quantité recommandée de fibres par jour.

Les bananes et autres baies

Les bananes jouent un rôle essentiel dans la fonction musculaire. Riches en potassium, elles assurent la contraction complète des muscles. Pas de potassium, pas de contraction. Si vous les aimez, n'hésitez pas à en manger mixées dans un shaker ou mettez-les en évidence sur le panier de fruits pour les ajouter à votre régime alimentaire. Elles sont également bonnes pour la santé des os et la tension artérielle.

Les baies, telles que les myrtilles, les fraises, les mûres, les cassis et les canneberges sont riches en antioxydants : elles aident à bloquer les radicaux libres qui endommagent les cellules et induisent le cancer. Puisque les baies fraîches peuvent être onéreuses au cours de l'année, en dehors de la saison, utilisez des baies congelées pour vos smoothies ou sur vos céréales au petit déjeuner.

Les poissons gras et le riz brun

Les poissons gras, comme le saumon, le hareng, les sardines et le flétan, sont riches en acides gras oméga-3 qui contribuent à préserver des maladies cardiaques. En fait, deux portions par semaine suffisent à prévenir ce risque, donc penser à manger du poisson pour garder un cœur sain.

Riches en fibres, le riz brun ou riz complet contribue à maintenir un poids stable et réduit non seulement le risque de maladie cardiaque, mais aussi le diabète de type 2. Donc ajoutez du riz brun à votre plat de poisson gras et vos légumes pour obtenir un repas sain pour le cœur.

Oranges et légumes verts à feuilles

Le bêta-carotène, la lutéine et la vitamine C semblent réduire l'apparition du cancer de la prostate. Les oranges sont pleines de ces nutriments, donc pensez à ajouter un peu de couleur à votre menu pour la santé de votre prostate.

Les épinards, le chou et le chou frisé contribuent également à la prévention du cancer de la prostate, mais aussi à la santé oculaire. Regorgeant de lutéine et de zéaxanthine, les légumes verts ont la capacité de protéger de la cataracte et de la dégénérescence maculaire liée à l'âge, une maladie qui altère la vision. La lutéine et la zéaxanthine sont les deux caroténoïdes abondamment trouvés dans la région maculaire. Ils aident à filtrer la lumière bleue et à prévenir les dommages des radicaux libres. Une excellente façon de manger le chou frisé est de le cuire à la vapeur et de le mélanger à des pommes de terre.

Quand il s'agit de la prévention des maladies, la recherche propose continuellement de nouvelles découvertes qui peuvent parfois réfuter les anciennes études. Il est donc bon de s'informer et de consulter son médecin traitant ou un diététicien.

Le lait d'amande fait maison

Le lait d'amande est l'un des substituts du lait les plus populaires. Il présente de nombreux avantages pour la santé !

Food Ease

Le lait d'amande du commerce contient généralement des additifs et des conservateurs. Alors, pourquoi ne pas le faire soi-même ? Il est réellement facile à fabriquer, moins onéreux que celui vendu en magasin, et vous pouvez y ajouter toutes les saveurs souhaitées.

RECETTE DE LAIT D'AMANDE

Ingrédients :
240 g d'amandes brutes
1 litre d'eau filtrée
1 c. à thé d'extrait de vanille (ou autre arôme)

1. Faire tremper les amandes au réfrigérateur pendant 8 à 12 heures.
2. Égoutter les amandes et les placer dans un mixeur avec de l'eau filtrée. Mélanger à haute vitesse durant 2 minutes.
3. Ajouter l'extrait de vanille (ou l'arôme de votre choix). Mélanger.
4. Placer un tamis au-dessus d'un grand bol, filtrer lentement le lait d'amande.
5. Filtrer une deuxième fois.
6. Verser le lait dans un bocal en verre et le stocker 3 à 5 jours au réfrigérateur.

FOOD EASE

Le lait d'amande est très aisé à fabriquer, moins cher qu'en magasin et vous pouvez ajouter toutes les saveurs souhaitées.

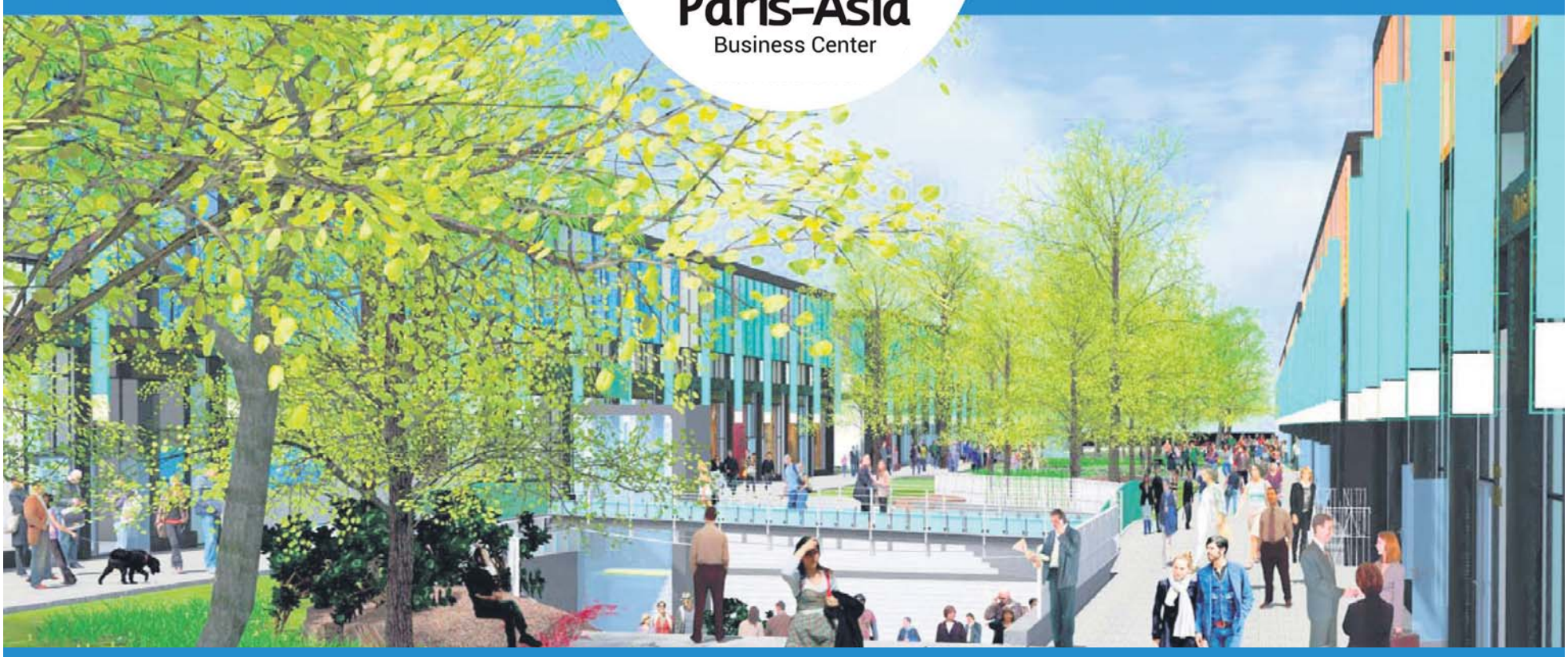

1er pôle de commerce professionnel France-Asie

Aux Portes de Paris

une situation stratègique

- Espace High Tech superficie d'environ 33.000 m², consacré entre autres aux énergies renouvelables, énergie solaire.
- Ensemble de bureaux d'environ 18.000 m² dans lesquels s'implanteront à la fois les sièges de sociétés asiatiques déjà présentes en France et des sociétés françaises voulant exporter en Asie.
- Création de 1500 sociétés dans un environnement technique écologique.
- 3 hôtels proposant chacun environ 200 chambres, de crèches, de spa, d'agences bancaires, de salles de sport et de fitness, show-room expositions internationales.

Espace de vente :
Route de Roissy - Face à la station TOTAL
TREMBLAY-EN-FRANCE

ACHAT D'ESPACES COMMERCIAUX

Groupe Saint Germain
Tél : 01 64 66 05 54
Courriel : gsg@wanadoo.fr

Carlos DE MATOS
dematos2@wanadoo.fr

Paris-Asia
Business Center

À TREMBLAY-EN-FRANCE

Paris-Asia Business Center est un pôle d'activités aux portes de Paris qui s'étend sur une ZAC d'activités de 200 000 m2 de terrain et se consacre à l'import-export avec l'Asie.

Véritable carrefour des échanges, **Paris-Asia Business Center** accueille les producteurs-exportateurs français et chinois qui souhaitent commercer ensemble et les soutient dans leur projet de développement en Asie et en France.

Tremblay-en-France · aftrp · Groupe St Germain · Socom · Aerolians Paris · Terres de France