EPOCH TIMES

THE NEW TIMES

3 - 9 MARS 2014 · ÉDITION FRANÇAISE N° 265 · WWW.EPOCHTIMES.FR

OTAN : quelle stratégie pour les pays du Sud ?

Par F. Stephen Larrabee et Peter A. Wilson

Pendant les deux premières décennies après la fin de la guerre froide, l'OTAN a eu les yeux rivés sur l'Est, l'Europe centrale et orientale, entre l'Ukraine et la Russie. Aujourd'hui, l'organisation est de plus en plus sollicitée dans le Sud, la Méditerranée, le Moyen-Orient et le Golfe, pour la simple raison que la plupart des nouveaux défis s'y trouvent. Si l'OTAN veut obtenir une pertinence stratégique, elle doit accorder une attention croissante aux menaces venant du Moyen-Orient, de l'Afrique du Nord et développer une « *stratégie du Sud* ».

Page 3

Seniors : une richesse pour l'entreprise

MONKEYBUSINESSIMAGES/PHOTOS.COM

D'après un sondage Harris Interactive, trois Français sur quatre sont favorables à l'instauration d'un quota légal de seniors dans les entreprises de plus de 50 salariés.

Par David Vives

La France compte 751 300 seniors en recherche d'emploi. Vu comme une conséquence des différentes politiques envers l'emploi et la retraite, et faisant les frais du ralentissement économique, le faible taux d'emploi des seniors semble difficile à résorber. Pourtant, cette tranche d'âge porte avec elles de précieuses compétences et des connaissances « *métier* » qui gagneraient à être mises en avant pour encadrer les jeunes équipes et permettre à long terme la rentabilité de l'entreprise.

Page 2

La Chine prise au piège de la dette américaine

Par Valentin Schmid

NEW YORK – En décembre 2013, la Chine a revendu pour 48 milliards de dollars de bons du Trésor américain. Le communiqué de l'agence financière Bloomberg paru le 19 février a été laconique et inaperçu par les marchés. Pourtant, il s'agit du plus grand montant jamais vendu. Les Américains devraient-ils s'en inquiéter ? Pas vraiment.

La Chine détient près de 1 300 milliards de dollars en obligations américaines. Elle est le plus grand détenteur étranger de la dette fédérale américaine, ce qui peut expliquer pourquoi parfois on entend dire que la Chine « *possède* » les États-Unis.

PHOTOS.COM

Suite Page 6

Vers une économie circulaire

Par Charles Callewaert

En collaboration avec le World Economic Forum et le cabinet de conseil Mac Kinsey, la Fondation Ellen Mac Arthur a publié, le 24 janvier dernier, son troisième rapport sur l'économie circulaire : « *Accélérer le changement d'échelle dans les chaines mondiales d'approvisionnement* ». Et le 18 février, Jean-Marc Ayrault envoyait à ses principaux ministres ses lettres de cadrage sur la transition écologique en faisant également la promotion de l'économie circulaire, avec en ligne de mire le 17 juin prochain, où se tiendront les premières « *assises de l'économie circulaire* » en France.

Suite page 3

EPOCH TIMES

Votre hebdo

La médiathèque de Pontivy

P. 8 - IMMOBILIER

Une résidence secondaire ?

P. 9 - IMMOBILIER

Thierry Thieû Niang : la création dans tous ses états

P. 7 - ART ET CULTURE

CHINE

158 870 805

citoyens ont démissionné du Parti communiste chinois et de ses organismes affiliés.

P. 6 - INTERNATIONAL

CONTACTEZ-NOUS

Courrier des lecteurs
courrierdeslecteurs@epochtimes.fr

Téléphone 01 45 86 41 95

35 PAYS, 21 LANGUES, UN JOURNAL EN PLEINE EXPANSION · SUIVEZ L'ACTUALITÉ SUR WWW.EPOCHTIMES.FR

Allemand · Anglais · Bulgare · Chinois · Coréen · Espagnol · Français · Hébreu · Indonésien · Italien · Japonais · Perse · Portugais · Roumain · Russe · Slovaque · Suédois · Tchèque · Turc · Ukrainien · Vietnamien

Seniors : une richesse pour l'entreprise

Suite de la première page

Le chômage des seniors serait-il un mal français ? Alors que le taux d'actifs des plus de cinquante ans se situe autour de 60 - 70 % en Allemagne, au Royaume-Uni et dans les pays nordiques, en France il n'est que de 44 %, en dessous du taux moyen fixé par Bruxelles. D'après Michel Sapin, ministre du Travail et de l'Emploi, « *en 2013, près de la moitié de la hausse totale du chômage concerne cette classe d'âge* ». Cette année, 78 200 nouveaux chômeurs seniors sont recensés par la Direction de l'animation et de la recherche, avec le constat que le rythme de l'évolution du chômage est deux fois plus rapide dans cette catégorie que dans la progression globale.

À ce jour, et depuis près d'une décennie, il n'existe que très peu de dispositifs spécifiques à destination des seniors. Les contrats de génération connaissent un taux de réussite bien moindre par rapport aux contrats d'avenir : sur l'objectif du gouvernement d'atteindre les 75 000 contrats de génération en mars, seuls 20 000 ont été signés.

D'après Rodolphe Delacroix, directeur du département Communication et gestion du changement dans le cabinet de conseil en ressources humaines Towers Watson, « *2 entreprises sur 3 n'investissent pas dans la formation des seniors et 85 % de seniors restent aujourd'hui sans bilan de milieu de carrière* ». Selon lui, les réponses des politiques ne « *sont pas à la hauteur des difficultés managériales auxquelles la France doit faire face* ». Et pourtant, les compétences des seniors sont nombreuses. « *Un senior peut être une richesse pour l'entreprise. De par son expérience, sa connaissance des parties prenantes, sa plus grande capacité de recul face à une situation de conflit, il peut devenir un aiguillon utile pour des managers, souvent plus jeunes, avec qui il devra apprendre à collaborer* », explique Rodolphe Delacroix.

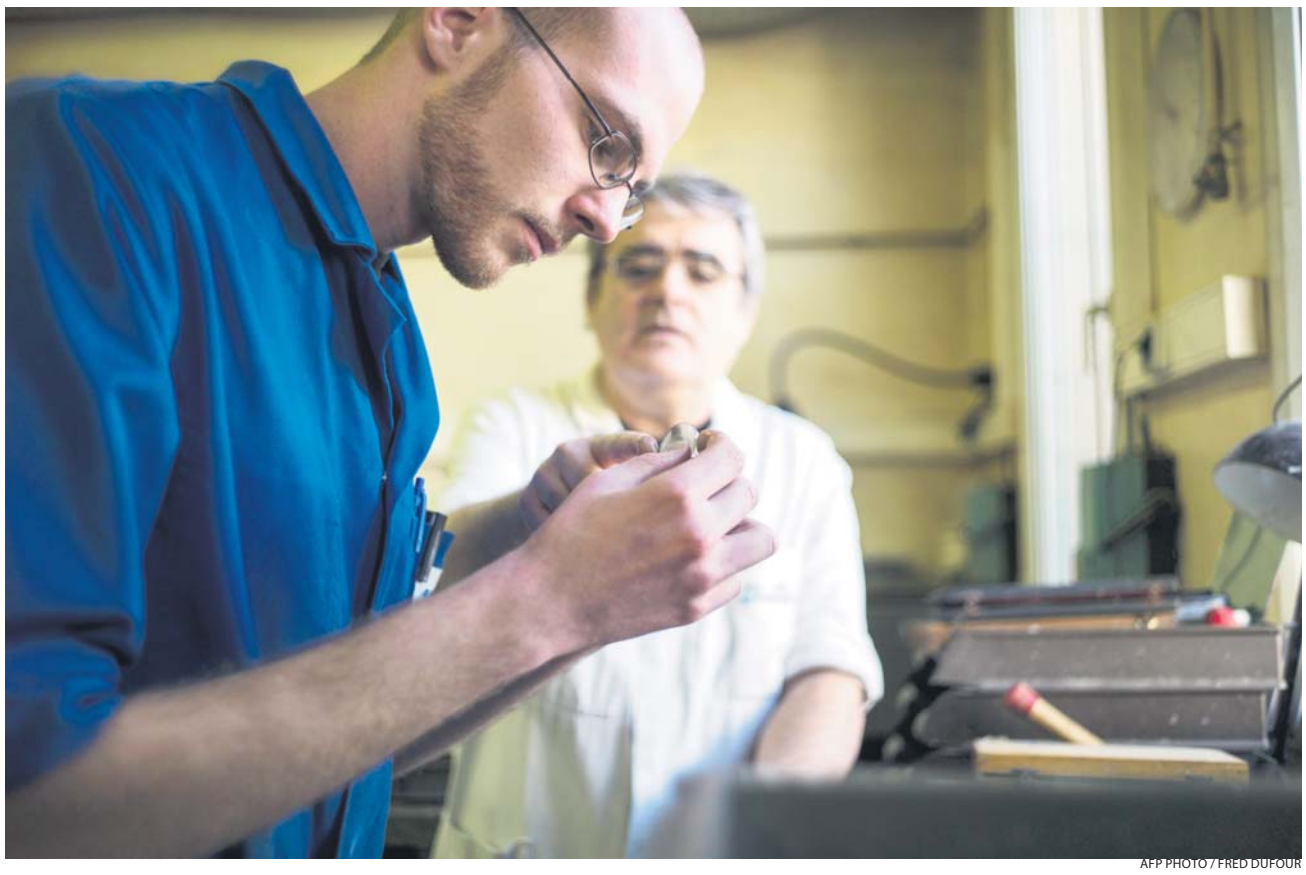

AFP PHOTO / FRED DUFOUR

Un jeune employé travaille dans le cadre d'un contrat de génération sous la direction d'un senior, le 25 mars 2013 dans une entreprise de systèmes optiques à Mitry-Mory au nord-est de Paris.

Propositions et mesures incitatives

D'après l'OCDE, les contrats génération sont mal ciblés. Plutôt que de chercher à maintenir l'emploi des seniors, tel que le propose le dispositif actuel, les contrats devraient s'orienter vers le problème de la « *quasi-absence du retour à l'emploi* », qui est le véritable point faible. L'OCDE pointe également la situation spécifique des seniors en France. D'après elle, les seniors français partent trop tôt à la retraite et leur situation ne les incite pas à retrouver un emploi quand ils sont au chômage.

Parmi les propositions émises, selon l'OCDE, il faudrait donc « *raccourcir les droits au chômage des seniors* » et « *revoir la rupture conventionnelle* », dispositif à l'amiable un peu trop attractif, car les seniors les mieux rémunérés n'ont ensuite aucun intérêt à retrouver un travail. Les partenaires sociaux, qui renégocient actuellement une refonte de l'assurance-chômage, devraient alors s'engager à supprimer progressivement cette filière spécifique d'indemnisation. Ces propositions draconiennes n'ont pas eu, comme on pouvait l'attendre, un grand succès chez les syndicats français.

Pour l'heure, il s'agit surtout d'avancer avec les partenaires sociaux et les mesures discutées dans le pacte de responsabilité. Le dialogue social ne fait que commencer. Pour le MEDEF, les contrats d'avenir permettent aux partenaires sociaux « *d'inverser la logique de sanction qui prévalait dans les accords en faveur des salariés âgés, en lui substituant une logique incitative* ». D'autre part, Michel Sapin a également préconisé que les partenaires sociaux prennent en compte la question du chômage des seniors à travers des engagements au sein du pacte de responsabilité.

Un plus pour les entreprises

En l'absence d'un accord ou d'une politique de grande envergure en faveur de l'emploi des seniors, il existe différents dispositifs ou ressources pour ces derniers : validation des acquis de l'expérience (VAE), bilan professionnel, droit individuel à la formation, intérim, auto-entreprenariat, etc. Reste à sensibiliser les seniors aux multiples possibilités qui s'offrent à eux et leur permettre d'exprimer le potentiel acquis lors d'une vie de travail.

Ainsi, certains experts soulignent que pour les seniors, il est souvent important de savoir valoriser leurs expériences de travail au sein de l'entreprise. D'après la coach professionnelle Claire Chatelain, les seniors possèdent de nombreuses expériences. Ils peuvent « *aborder les problèmes avec une prise de décision mesurée* ». Ils peuvent faire preuve d'altruisme, car ayant atteint leur objectif de carrière, leur contribution a plus de chance d'être désintéressée. Par rapport aux jeunes qui poursuivent souvent des objectifs personnels, les seniors auront toute leur place en tant que « *coordinateurs, arbitres ou animateurs de réunion* ». De plus, l'expérience leur a appris que « *la coopération est souvent bien plus efficace qu'un individualisme forcené* », soutient Claire Chatelain.

Il existe quelques exemples de sites web reprenant le concept de mettre en contact les seniors avec les entreprises ou les particuliers. Bitwiin.com est l'un d'entre eux : le site fonctionne comme un réseau de recrutement de seniors actifs, les mettant en relation avec des employeurs. Christophe Chamailloux, directeur de Lafayette Associés, partage ainsi son expérience d'avoir engagé un senior par le biais du site. Il affirme qu'il ne « *cherchait pas un poste à pourvoir* », mais qu'il désirait « *recruter des compétences* ». Pour des raisons financières, le poste se devait d'être ajustable aux besoins de l'entreprise, il fallait donc « *quelqu'un avec une certaine maturité, qui puisse comprendre nos contraintes* ».

Le 12 mars, la sixième édition du forum de l'emploi des seniors se déroulera dans la grande halle de la Villette. Celle-ci sera dédiée à la formation, à l'information et à l'accompagnement des seniors qui cherchent à retrouver un emploi. Au Salon des seniors qui se déroulera du 3 au 6 avril Porte de Versailles, le village « *travailler après cinquante ans* » accueillera des experts qui dispenseront leurs conseils aux aînés pour retrouver un emploi.

La reconversion des sportifs de haut niveau

Par Ivo Paulovic

Le 15 février dernier, le Français Renaud Lavillenie battait le record du monde de saut à la perche détenu depuis plus de 21 ans par l'Ukrainien Sergueï Bubka. Le Français a pu montrer que la persévérance se montre toujours payante et que le dépassement de soi permet d'aller au-delà de limites qui paraissent infranchissables.

Les qualités des sportifs de haut niveau peuvent s'avérer précieuses dans d'autres domaines de la société, comme le coaching, la publicité ou l'entreprise. La détermination et le travail sur soi sont les atouts d'un sportif de haut niveau et ce sont des compétences très recherchées. La persévérance de l'entraînement couplée avec la coopération au sein d'une équipe allant de l'entraîneur aux coéquipiers, en passant par les sponsors et les fans, en font en effet de formidables athlètes de la communication.

Quand vient le temps de la reconversion, plusieurs domaines s'offrent à eux : les fédérations sportives, l'entreprenariat ou la mise en disposition de leurs talents pour des postes de consultants ou de coach en entreprise.

Cependant, les sportifs professionnels peuvent aussi se retrouver en panne d'expérience à cause de leur planning chargé d'entraînement et de compétitions. C'est pour pallier ce manque que l'Institut national du sport et de l'éducation physique (INSEP) propose un BTS en action commerciale pour les sportifs de haut niveau. Ces sportifs ont « *un goût prononcé pour le succès et font preuve de ténacité* », a expliqué Lucette Séguy qui a créé la section commerciale à l'INSEP il y a 17 ans.

AFP PHOTO/THIERRY ZOCCOLAN

Le perchiste français Renaud Lavillenie. Les sportifs de haut niveau ont des qualités très recherchées par les entreprises.

ÉDITORIAL

Bruits de bottes en Crimée

Par Aurélien Girard

Vladimir Poutine est passé sans transition des ours en peluche aux blindés. Mishka, le plantigrade géant et souriant de la cérémonie de clôture des Jeux olympiques de Sotchi avait un côté presqu'excessivement enfantin, une grosse larme coulant sur sa joue au moment où son souffle froid éteignait la flamme des Jeux.

Dans un autre souffle froid, des milliers de militaires silencieux et cagoulés se sont positionnés samedi 1er mars dans tous les endroits stratégiques de Crimée, sans que rien sur leurs uniformes ou leurs véhicules ne dise leur nationalité. Milice fantôme dont les armes et les blindés semblaient sortis de terre, ils n'étaient pas russes, ou pas encore et ne le sont (re)devenus qu'après que le Sénat a donné à Vladimir Poutine sa bénédiction pour l'envoi de troupes dans la péninsule.

L'Union européenne et les États-Unis auront beau maintenant s'émouvoir, boycotter tous les G8 et rencontres bilatérales possibles, la Russie gagne une nouvelle victoire par son audace et en ne s'embarrassant pas de consensus. Argument central, Viktor Ianoukovitch était effectivement un dirigeant démocratiquement élu, chassé du pouvoir en violation de l'accord négocié le 21 février avec la médiation de l'Union européenne ; de ce fait, répondre à l'appel de l'Est de l'Ukraine et de la région autonome de Crimée pour « *maintenir l'ordre contre les fascistes* » prend une teinte de légitimité.

Sous le choc, les chancelleries occidentales et l'OTAN se rabattent sur la protestation outrée. Comme pour la Géorgie en 2008, on peut désormais imaginer le scénario d'une « *République de Crimée* » sous contrôle de Moscou, comme le sont devenues l'Ossétie du Sud et l'Abkhazie. Mais la Russie pourrait aussi vouloir se donner le noble rôle en maintenant le statut actuel de la région si elle est garantie de contrôler la composition du prochain gouvernement ukrainien. Pour aider à cela, la direction de Gazprom, premier fournisseur de gaz en Ukraine, a opportunément indiqué qu'avec plus d'1,5 milliard de dollars de retard de paiement, les tarifs privilégiés dont bénéficie Kiev n'allaient pouvoir durer. Sauf si… comprendrons-nous en filigrane.

Dans cette période de *blitzkrieg*, l'enchaînement millimétré entre « *appel à l'aide* » de la région de Crimée, soutien du Sénat russe, menaces de Gazprom et visite à Moscou ce lundi 3 mars de Ioulia Timochenko donne des signes intéressants de l'évolution possible de la situation. Déjà dans les médias occidentaux, on ne parle plus de révolution ukrainienne mais de révolution de Kiev. Madame Timochenko, appréciée de Vladimir Poutine pour son « *pragmatisme* », pourrait devenir une solution d'équilibre entre Kiev, l'Europe et Moscou. Les positions sont prises ; après l'action, la discussion.

Vers une économie circulaire

Suite de la première page

Obsolescence du modèle linéaire de développement économique

Le modèle classique de développement économique, où les objets sont fabriqués à partir de matières premières, d'eau et d'énergie puisées à volonté dans la nature, puis jetés sans aucune considération, lorsqu'ils deviennent inutiles au consommateur, est qualifié de « *modèle linéaire* ». Aussi longtemps que les ressources naturelles, situées en amont du produit, peuvent être considérées comme inépuisables, c'est-à-dire que les matières premières, l'eau et l'énergie sont abondantes ou accessibles facilement, et qu'en aval aucune contrainte ne pèse sur le rejet des déchets, il peut se perpétuer sans réelle remise en cause.

Ce modèle du « *produire, consommer, jeter* » a triomphé dans le monde occidental au XXe siècle puis, grâce aux coûts de production très bas des pays asiatiques encore peu soucieux de l'environnement, il s'est progressivement globalisé et répandu au reste du monde. Cependant, ce qui était envisageable pour 1 milliard d'Occidentaux il y a vingt ans encore, ne l'est plus pour une planète qui comptera 9 milliards d'habitants en 2050. L'objectif étant de rattraper leur retard de niveau de vie. Le modèle linéaire a donc atteint ses limites et doit évoluer vers un mode de production économe en ressources et en déchets.

Émergence inéluctable de l'économie circulaire

Lorsque l'énergie, l'eau et les matières premières se font plus rares, il devient difficile de rejeter des déchets n'importe où sans souci. C'est le cas depuis le début des années 2000 en Europe, leur prix se met à augmenter de façon pérenne et les entreprises ont tendance à rechercher des solutions alternatives pour rester compétitives : elles investissent alors plus facilement dans les économies d'énergie, d'eau et de matières premières, ainsi que dans le tri et le recyclage des déchets qui deviennent subitement rentables. Sous la pression des coûts mais aussi de réglementations environnementales de plus en plus contraignantes, le modèle économique se transforme donc progressivement en un « *modèle circulaire* », où les déchets deviennent sources de matière première et d'énergie, et où l'eau est économisée et recyclée.

La nature est alors appréciée comme un « capital » à préserver plutôt que comme un vaste champ d'exploration minière et de digestion de nos déchets. Les économies d'énergie, d'eau, de matières premières et le recyclage des déchets deviennent sources d'innovations et d'investissements pour ceux qui ont le courage de s'y orienter. Paradoxalement l'étude des écosystèmes naturels, qui se caractérisent par une symbiose entre les êtres vivants avec l'économie de ressources et le recyclage comme règles de survie, peut se révéler une source d'inspiration infinie pour les chercheurs.

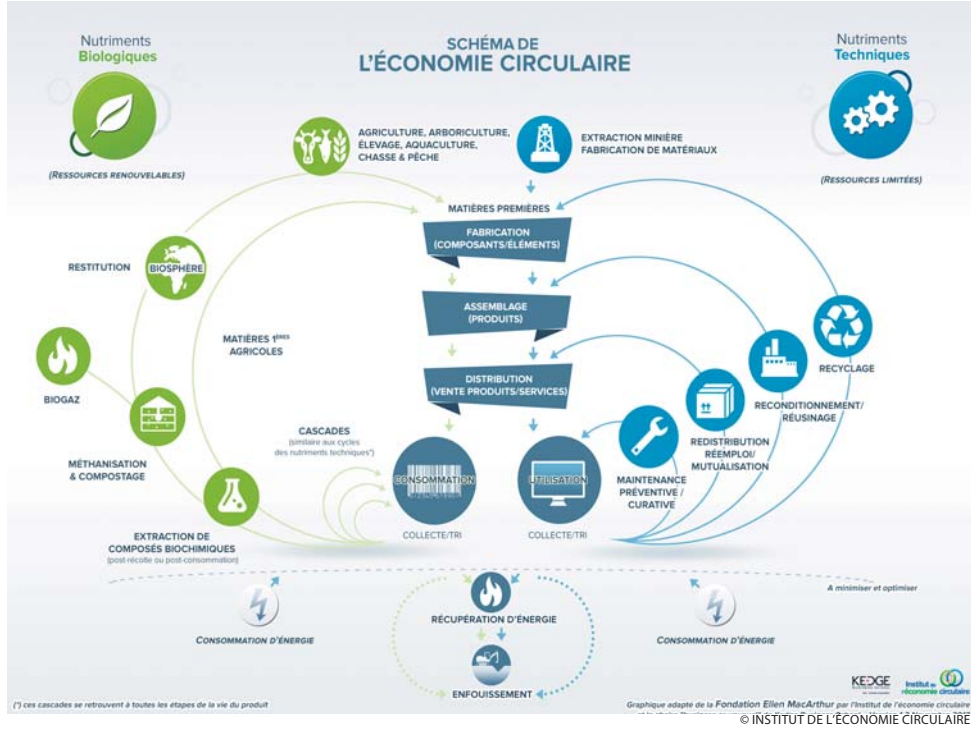

© INSTITUT DE L'ÉCONOMIE CIRCULAIRE

Schéma de l'économie circulaire adapté de la fondation Ellen Mac Arthur.

630 milliards d'économie

Dans les pays occidentaux, certaines entreprises pionnières ont su montrer la voie vers l'économie circulaire. Citons par exemple des papetiers comme Arjo Wiggins qui est très actif dans la promotion du papier recyclé, ou certains fabricants de moquette comme Interface et Desso qui s'efforcent de recycler les moquettes usagées dans leur production. Le recyclage du verre, de même que celui du papier, est également à l'œuvre, en particulier dans l'industrie automobile. Par ailleurs, certains pays comme Israël ont su montrer la voie vers une agriculture économe en eau, et plusieurs pays européens comme le Danemark ont légiféré en faveur d'une « *économie zéro déchets* ».

Mais, comme le souligne le rapport de la fondation Ellen Mac Arthur, ces efforts ne peuvent se limiter à certaines entreprises ou à certains pays. L'économie étant globalisée, avec des régions spécialisées dans certaines productions et des chaînes logistiques mondiales, il devient aussi nécessaire d'agir à une autre échelle en généralisant la recherche en faveur du recyclage des matériaux les plus utilisés. La fondation en distingue quatre types, en commençant par les grands classiques comme le papier et le carton pour lesquels la séparation des encres reste difficile, le verre, l'acier et le polyéthylène dont le recyclage est insuffisant. Viennent ensuite les polymères qui sont utilisés partout mais jamais triés, puis le dioxyde de carbone (CO_2) et les déchets alimentaires. Enfin, il faut favoriser la production de bio-matériaux capables de retourner à la biosphère. Les économies envisageables par un recyclage généralisé de ces matériaux sont évaluées à 630 milliards de dollars par an d'ici à 2025. Vaste programme !

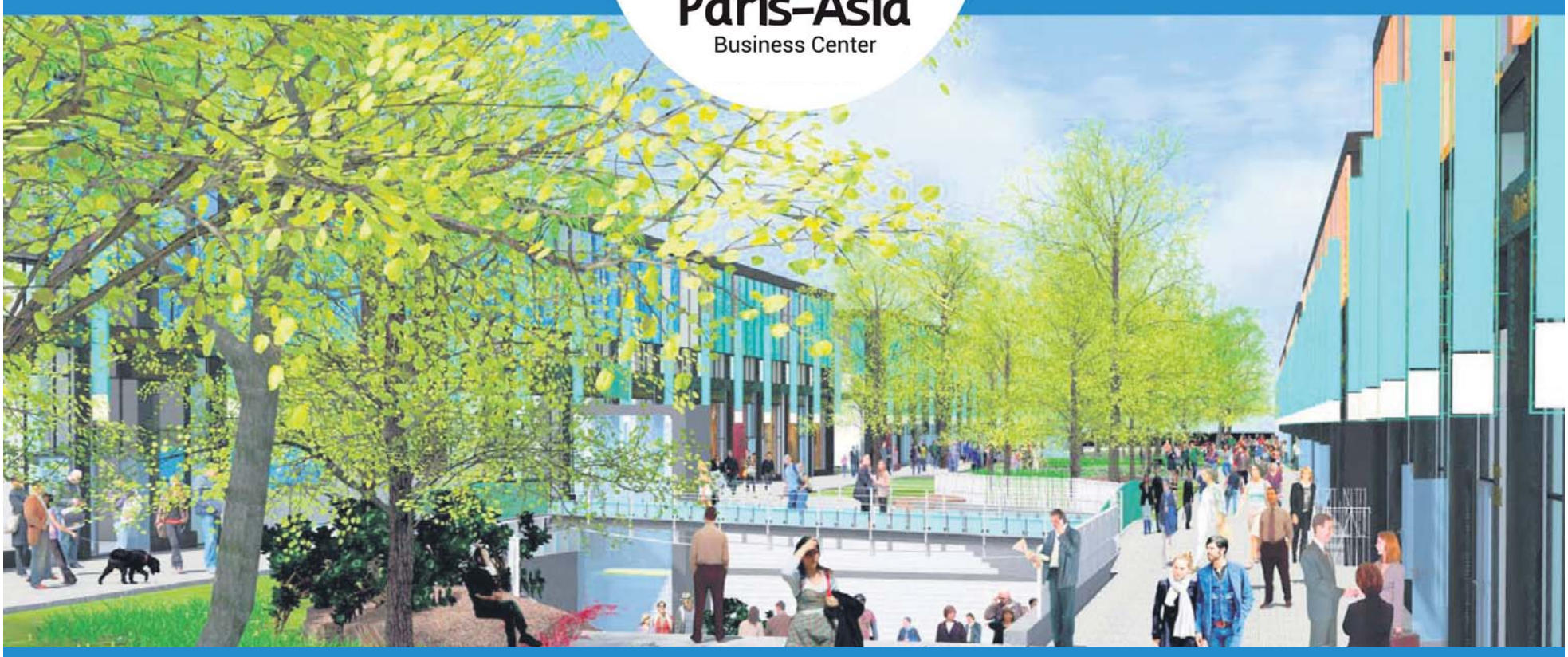

1er pôle de commerce professionnel France-Asie

Aux Portes de Paris

une situation stratègique

- Espace High Tech superficie d'environ 33.000 m², consacré entre autres aux énergies renouvelables, énergie solaire.
- Ensemble de bureaux d'environ 18.000 m² dans lesquels s'implanteront à la fois les sièges de sociétés asiatiques déjà présentes en France et des sociétés françaises voulant exporter en Asie.
- Création de 1500 sociétés dans un environnement technique écologique.
- 3 hôtels proposant chacun environ 200 chambres, de crèches, de spa, d'agences bancaires, de salles de sport et de fitness, show-room expositions internationales.

Espace de vente :
Route de Roissy - Face à la station TOTAL
TREMBLAY-EN-FRANCE

ACHAT D'ESPACES COMMERCIAUX

Groupe Saint Germain
Tél : 01 64 66 05 54
Courriel : gsg@wanadoo.fr

Carlos DE MATOS
dematos2@wanadoo.fr

Paris-Asia
Business Center

À TREMBLAY-EN-FRANCE

Paris-Asia Business Center est un pôle d'activités aux portes de Paris qui s'étend sur une ZAC d'activités de 200 000 m2 de terrain et se consacre à l'import-export avec l'Asie.

Véritable carrefour des échanges, **Paris-Asia Business Center** accueille les producteurs-exportateurs français et chinois qui souhaitent commercer ensemble et les soutient dans leur projet de développement en Asie et en France.

Tremblay-en-France · aftrp · Groupe St Germain · Socom · Aerolians Paris · Terres de France

OTAN : quelle stratégie pour les pays du Sud ?

Suite de la première page

Une stratégie du Sud doit reposer sur l'expérience récemment acquise lors de l'intervention en Libye et de l'opération réussie au Mali. L'opération malienne a été conduite par les forces françaises avec l'aide des alliés. Cette nouvelle stratégie doit cultiver des partenariats régionaux capables de participer aux futures opérations de l'OTAN si nécessaire.

Pendant longtemps, des pays du sud de l'alliance comme l'Italie et l'Espagne, ont suggéré l'élaboration d'une telle stratégie. Toutefois, leurs appels ont reçu peu d'écho initialement, car la priorité absolue de l'OTAN à l'époque était l'intégration de l'Europe centrale et orientale dans les structures de sécurité occidentales. Depuis l'achèvement de la deuxième vague de l'élargissement de l'OTAN, l'Alliance s'intéresse plus nettement aux menaces en provenance du sud.

HABIBOU KOUYATE/AFP/GETTY IMAGES

En présence des deux ministres français et maliens de la Défense, plusieurs soldats français montent la garde à Bamako, au Mali, lors de la cérémonie d'inauguration d'un nouveau monument érigé en l'honneur des soldats français tués récemment en mission au Mali le 19 janvier dernier.

Les initiatives en cours

Le Dialogue Méditerranéen (DM), lancé en l994, a marqué la reconnaissance par l'OTAN de l'importance croissante des problèmes de sécurité venant du Sud. L'Algérie, le Maroc, la Tunisie, Israël, la Jordanie, l'Égypte et la Mauritanie figurent parmi les pays membres du DM. Les avancées dans le développement de l'initiative ont cependant été lentes. Si la coopération bilatérale a été relativement bonne, la coopération multilatérale s'est avérée difficile en raison des différends entre les autres membres et Israël au sujet de la question palestinienne d'une part et, plus récemment, de la détérioration des relations israélo-turques.

L'Initiative de Coopération d'Istanbul (ICI), lancée lors du sommet de l'OTAN à Istanbul en juin 2004, a été plus fructueuse. Initié par le président George W. Bush, l'ICI met l'accent sur une coopération pragmatique avec les pays du Conseil de Coopération du Golfe (CCG) dans des domaines tels que la mutation, la budgétisation et la planification de la défense. D'autres domaines abordent l'amélioration de l'interopérabilité, la lutte contre la prolifération des armes de destruction massive, la coopération dans le renforcement de la sécurité aux frontières, et la planification civile d'urgence.

Alors que la coopération au sein du DM repose essentiellement sur des séminaires et des pourparlers, dans l'ICI, elle implique une participation effective aux opérations de terrain de l'OTAN. Ainsi le Qatar et les Émirats arabes unis (EAU) ont participé à la campagne aérienne de l'OTAN contre la Libye et ont joué un rôle clé dans la formation des forces rebelles en Libye. Les Émirats arabes unis et le Bahreïn ont ainsi participé à la Force Internationale d'Assistance à la sécurité en Afghanistan.

Les leçons apprises

Une stratégie du sud doit tenir compte des leçons tirées de la participation récente de l'OTAN dans les opérations de gestion de crise au Sud, en particulier la campagne aérienne en Libye.

Tout d'abord, l'intervention en Libye a montré que les membres de l'OTAN ne peuvent pas toujours attendre que les États-Unis prennent les devants dans chaque crise. Le président Obama a précisé que son pays prendrait les rênes lors de la phase initiale de l'intervention qui ne nécessite que les seuls actifs militaires américains, et que Washington attendait de ses alliés européens qu'ils assument la responsabilité première de la mission dans ses phases ultérieures.

Cela ne signifie pas que les États-Unis ne vont pas faire preuve de leadership, mais plutôt qu'à l'avenir, ils seront plus sélectifs sur le quand, où, et comment de leur interventions. Washington attend de ses alliés européens qu'ils prennent l'initiative dans des régions telles que l'Afrique du Nord, où l'Europe a des intérêts historiques.

Deuxièmement, l'opération libyenne a souligné l'importance d'obtenir un large soutien politique pour des opérations au Moyen-Orient. Le mandat de l'ONU et le soutien de la Ligue arabe ont été d'une importance cruciale dans le ralliement des soutiens politiques pour la campagne aérienne et lui ont conféré sa légitimité. Sans le mandat des Nations unies et le soutien de la Ligue arabe, de nombreux alliés et partenaires de l'OTAN auraient refusé de participer et d'apporter un soutien politique à la campagne aérienne.

Troisièmement, la campagne libyenne a révélé un certain nombre de faiblesses opérationnelles et organisationnelles. En dépit de son écrasante supériorité technologique et numérique sur un adversaire militaire de cinquième ordre, la coalition a fait face à des déficits en armes et en munitions dans plusieurs zones. De nombreuses missions n'ont pu être réalisées et maintenues que grâce à une importante aide militaire américaine.

À l'avenir, les alliés européens devront accorder une plus grande attention aux équipements tels que les munitions à guidage de précision, à la surveillance, au ravitaillement en carburant ainsi qu'aux drones. Toutefois, compte tenu des réductions et des baisses de dépenses prévues au niveau de la défense par la plupart des membres de l'Alliance, il sera très difficile d'obtenir des alliés clés pour faire ces investissements nécessaires.

Quatrièmement, le déploiement sur le terrain des forces d'opérations spéciales britanniques, françaises et celles des autres pays (notamment du Qatar et des Émirats Arabes Unis) était essentiel à la réussite de la campagne aérienne. Ces forces ont armé et entraîné les forces rebelles, tout en coordonnant l'appui aérien rapproché à mesure que les rebelles avançaient sur Tripoli. Les Émirats arabes unis et le Qatar ont directement participé aux frappes aériennes sur les forces de Kadhafi. Cela souligne l'importance de renforcer la coopération avec les pays du CCG, en particulier le Qatar et les Émirats arabes unis.

Quelques bonnes leçons sont aussi à retenir de l'opération au Mali. Il existe une différence essentielle, cependant, entre l'opération libyenne et l'intervention au Mali. En Libye, c'était une opération militaire de l'OTAN. Au Mali, c'était une opération unilatérale française avec le soutien des alliés. Si les Américains ont fourni un soutien militaire premièrement pour le ravitaillement aérien, deuxièmement pour les renseignements, la surveillance et la reconnaissance et troisièmement pour le transport aérien ; la France a, elle, assumé la totale responsabilité opérationnelle de la mission.

Le succès de l'opération malienne a été considérablement facilité par le fait qu'il existe un fort consensus bipartisan en France en faveur de l'utilisation de la force militaire en Afrique du Nord, que la France considère comme une région d'intérêt stratégique national. Ce fort consensus bipartisan a permis à la France d'intervenir rapidement et efficacement au Mali.

L'intervention au Mali a démontré l'importance du positionnement préalable de l'équipement léger et des forces mobiles spécialisées liées dans les zones proches de la zone de conflit.

La France a pu répondre rapidement aux islamistes et aux insurgés touaregs parce que les véhicules blindés légers et les unités d'infanterie motorisées étaient déjà basés dans la région. C'est aussi un facteur auquel l'OTAN, qui cherche à élaborer une stratégie plus cohérente pour le Sud, doit s'intéresser de plus près.

Des coalitions *ad hoc*

Pour développer une stratégie du Sud réussie, l'OTAN doit aussi modifier sa vision et son approche de la gestion de crise.

Lire la suite de l'article sur Epochtimes.fr

ÉCO & FINANCE

Besoin de 35 milliards en Ukraine

KIEV : Pour éviter un défaut sur sa dette et assurer le fonctionnement du pays, l'Ukraine a besoin d'une aide financière de 35 milliards de dollars, a affirmé le ministre ukrainien par intérim des Finances Yuriy Kolobov le 24 février. Les agitations politiques et sociales ont détérioré les conditions économiques et financières du pays. Suite aux récents affrontements et à la destitution du président Ianoukovitch, la Russie, le principal partenaire commercial de l'Ukraine, a retiré son aide financière prévue à hauteur de 15 milliards de dollars. L'aide de l'Union européenne est remise en question, car la Russie pourrait mettre en place des sanctions à l'égard de l'Europe en arrêtant les livraisons de gaz naturel. La Russie couvre 40 % des importations gazières européennes.

Dépréciation brutale du yuan

PEKIN : La baisse de la monnaie chinoise de ces derniers jours a surpris les investisseurs qui anticipaient une appréciation continue du yuan. La chute du yuan de - 0,9 % par rapport au dollar le 27 février est la plus forte baisse journalière depuis 2007. Depuis son plus haut du 14 janvier, le yuan s'est déprécié de 1,7 %. Les doutes persistent sur la nature de la chute de la monnaie chinoise, orchestrée par le régime. Est-ce un signal d'un revirement de la politique de change de la Chine ? L'appréciation continue du yuan est une protection contre la fuite de l'épargne domestique, mais aussi un inconvénient pour l'économie chinoise dont les exportations sont moins soutenues par un yuan fort.

Perspectives de croissance en hausse

BRUXELLES : La Commission européenne a publié ses prévisions économiques d'hiver et a révisé marginalement à la hausse les prévisions de croissance en zone euro : 1,2 % en 2014 et 1,8 % en 2015, soit + 0,1 % pour chaque année par rapport aux prévisions de l'automne 2013. Ces prévisions se sont appuyées sur les récents indicateurs de croissance du PIB publiées pour le quatrième trimestre 2013. En revanche, les perspectives d'inflation sont nettement révisées en baisse à 1 % en 2014, soit - 0,5 % par rapport aux prévisions de l'automne, puis elle devrait légèrement augmenter de 0,25 % en 2015. Ces prévisions de croissance sont à la base d'un scénario de redressement graduel de l'économie européenne soutenu notamment par des dépenses publiques, mais avec les freins pour relancer la consommation.

L'étau se resserre sur l'ex-responsable de la sécurité

Par Matthew Robertson

Les récentes arrestations de hauts responsables du Parti communiste chinois tous associés à Zhou Yongkang indiquent que les dirigeants du Parti progressent rapidement dans l'enquête visant l'ancien chef de la sécurité chinoise.

La dernière arrestation en date est celle de Liang Ke. Celui-ci a été directeur du Bureau de la sécurité d'État de la ville de Pékin, l'une des forces politiques et policières secrètes de Chine.

Liang Ke aurait transmis à Zhou Yongkang des informations obtenues grâce à son réseau d'espionnage, d'écoutes téléphoniques et son accès aux secrets de l'élite communiste dirigeant le pays. Selon le *New York Times*, un ancien responsable de la sécurité aurait déclaré que Liang Ke est soupçonné d'avoir aidé Zhou Yongkang « *au-delà des moyens et des filières approuvées* ».

Un vice-gouverneur provincial sous le feu des projecteurs

La semaine dernière, les autorités avaient annoncé la mise en examen de Ji Wenlin, le vice-gouverneur de la province de Hainan, une île au sud de la Chine.

Entre 1998 et 2008, Ji Wenlin a été l'assistant personnel de Zhou Yongkang, l'accompagnant au fil de ses fonctions, de l'industrie du pétrole au système de sécurité.

Après que Zhou Yongkang est devenu directeur du Comité des affaires politiques et judiciaires, Ji Wenlin a été nommé directeur adjoint du Bureau central pour le maintien de la stabilité, un poste placé sous la responsabilité de Zhou Yongkang.

Après l'arrestation de Ji Wenlin, les bulletins d'informations en Chine continentale ont été inhabituellement explicites sur sa connexion avec Zhou Yongkang. Les observateurs y ont perçu un autre signe indiquant que le vent avait tourné pour Zhou Yongkang, autrefois l'un des cadres les plus puissants du Parti.

Zhou Yongkang a été nommé à la tête de l'appareil de sécurité du Parti communiste par l'ancien dirigeant Jiang Zemin qui avait besoin d'un homme de confiance pour maintenir l'application de sa campagne de persécution contre le Falun Gong lancée en 1999. Il y est resté jusqu'en novembre 2012. Après l'accession de Xi Jinping au pouvoir, les réseaux politiques que Zhou Yongkang et ses alliés avaient soigneusement établis pendant plus de dix ans ont été démantelés l'un après l'autre.

> La destruction de Zhou Yongkang démontre la force des nouveaux dirigeants du pays.

Pour Bo Xilai, ancien secrétaire du Parti de la ville de Chongqing, pour Zhou Yongkang, Jiang Zemin et d'autres responsables en lien avec eux, la répression du Falun Gong était une entreprise dont ils pouvaient bénéficier personnellement et politiquement. Leurs activités politiques étaient motivées par le besoin de s'assurer que les nouveaux dirigeants communistes ne retournent pas cette campagne de persécution et ne révèlent pas les violences extrêmes qui y sont associées – exécutions sommaires, tortures organisées, prélèvements forcés d'organes sur des personnes vivantes en vue de leur commercialisation. Leurs comportements de plus en plus irresponsables ont abouti à la chute de Bo Xilai en 2012.

Les nouveaux dirigeants s'affirment

La destruction de Zhou Yongkang est un événement marquant dans la politique chinoise, démontrant la force des nouveaux dirigeants du pays et la rapidité avec laquelle ils se sont emparés des leviers du pouvoir de la Chine communiste.

Après l'accès de Xi Jinping au pouvoir fin 2012, Li Dongsheng, le directeur du Bureau 610, une unité de police secrète responsable de l'application de la campagne contre le Falun Gong, a été arrêté et mis en examen. Mais les observateurs politiques attribuent ces mesures prises par Xi Jinping moins à une tentative de défendre le Falun Gong qu'à un moyen efficace de faire face à ses adversaires politiques.

Wu Wei, un ancien responsable communiste cité par le *New York Times* au sujet de l'exclusion de Zhou Yongkang par le démantèlement de son réseau, aurait dit : « *Cela revient à arracher les dents du tigre pour en faire un chat malade* ». Xi Jinping avait prévenu que sa grande campagne anticorruption ciblerait autant les « *tigres* » que les « *mouches* », visant par ces paroles les responsables de tous les niveaux de l'administration chinoise.

> Arracher les dents du tigre pour en faire un chat malade.

Ces manœuvres politiques interviennent peu de temps avant les « *deux assemblées* » qui réuniront en mars prochain à Pékin la législature du Parti et son organe consultatif. Hua Po, un analyste politique indépendant, a déclaré pour NTD Television qu'« *il y aura des luttes à mort entre les deux factions lors des deux assemblées. Pour veiller au bon déroulement des réunions, ils pourraient commencer par dénoncer Zhou Yongkang et le punir* ».

Le piège de la dette américaine

Suite de la première page

En réalité, la Chine s'est elle-même enfermée dans un piège en prenant cette position importante en dette américaine et ce sont les États-Unis qui ont plus d'options pour exercer leur pouvoir.

D'où vient l'argent ?

Comment les Chinois se sont-ils retrouvés avec cette dette fédérale américaine plus importante que leur réserve de devises ? Ils l'ont accumulée sur une période de plus de 20 ans lorsqu'ils exportaient des biens réels aux États-Unis. Depuis, les États-Unis n'ont pas beaucoup exporté. En revanche, les Chinois ont acquis le papier de la dette américaine.

Au début, la Chine avait un réel avantage concurrentiel : un effort centralisé pour produire des biens à moindre prix, aidé par un taux de change artificiellement bas.

Que peuvent-ils faire avec ?

Que la première puissance mondiale soit redevable de 1 300 milliards de dollars semble donner en apparence une position de force à la Chine. En réalité, les Chinois ne peuvent pas faire grand chose de cet argent.

En raison de son modèle économique inflexible, elle ne peut pas inverser les échanges commerciaux. Si la banque centrale vend des bons du trésor et achète des yuans, deux événements vont se produire. En premier lieu, le taux de change augmentera de façon spectaculaire. Cela rendra les exportations chinoises encore moins compétitives, alors que les salaires et les prix des terrains ont augmenté au fil des ans. Cela entraînera également un chômage généralisé.

Ensuite, le bilan de la banque centrale va diminuer, drainant la masse monétaire sur le continent. Ce n'est pas une bonne nouvelle pour un système de crédit qui est plus grand que celui des États-Unis.

Diversification

Ce système peut donner lieu à la vente des bons du trésor et à l'achat d'or et d'autres actifs en dollars, mais dans quelle mesure ? Le marché américain du Trésor est le plus grand, le plus fluide et le plus profond des marchés de capitaux du monde. Aucun autre marché ne peut absorber 1 300 milliards, sauf si cette absorption est étalée sur une période de plusieurs années.

> Si vous devez à la banque 100 dollars, c'est votre problème. Si vous devez à la banque 100 millions de dollars, c'est le problème de la banque.

La Chine est obligée de garder un actif qui, dû à la politique monétaire de la Réserve fédérale, porte un taux d'intérêt réel bas, voire négatif, et ne peut être vendu massivement.

Si les Chinois veulent jouer dangereusement et réduire massivement leur stock de la dette américaine, la Réserve fédérale pourrait l'absorber comme un acheteur de dernier ressort.

J. Paul Getty, un célèbre industriel américain, est à l'origine de l'expression : « *Si vous devez à la banque 100 dollars, c'est votre problème. Si vous devez à la banque 100 millions de dollars, c'est le problème de la banque.* »

Les États-Unis doivent à la Chine 1 300 milliards de dollars. La Chine est la banque et c'est elle qui a un problème.

Opinion

Neuf commentaires sur le Parti communiste

Neuf Commentaires est le livre qui change la Chine. Cet éditorial primé d'*Epoch Times* révèle l'histoire et la nature du Parti communiste chinois (PCC). À chaque édition, nous publions un extrait de cet ouvrage ayant déjà une portée historique.

Suite du 5e commentaire – V. Jiang Zemin provoque l'effondrement du PCC depuis l'intérieur du Parti

Durant la persécution, le Parti et Jiang Zemin ont fomenté toutes sortes de tactiques tortueuses, brutales et trompeuses, ils ont utilisé tout leur répertoire de traîtrise et de malveillance afin de persécuter le Falun Gong.

Le Parti et Jiang Zemin ont employé tous les outils de propagande connus pour fabriquer des rumeurs, dénigrer le Falun Gong et inventer des excuses pour justifier la répression et la persécution. Mais aucun mensonge ne peut durer toujours. Quand les mensonges seront finalement exposés à travers l'échec de la persécution et seront connus de tous, leurs méthodes de propagande ne seront plus capables de donner le change. Le Parti perdra complètement sa crédibilité ainsi que le cœur des gens.

Au début de la répression du Falun Gong en 1999, Jiang Zemin avait l'intention de régler la question du Falun Gong en «trois mois». Cependant, le Parti a sous-estimé la force du Falun Gong, ainsi que le pouvoir de la tradition et de la croyance.

Depuis l'antiquité, le mal n'a jamais été capable d'éliminer le bien. Il ne peut pas éradiquer la bonté du cœur des gens. Cinq ans ont passé. Le Falun Gong est toujours le Falun Gong. De plus, il s'est propagé largement dans le monde entier. Jiang Zemin et le Parti ont subi une défaite cuisante dans ce combat entre le bien et le mal. Et leur nature déviante, cruelle, malfaisante est pleinement exposée. Le fameux Jiang Zemin est à présent assailli de problèmes en Chine comme à l'étranger et fait face à de nombreux procès et appels cherchant à le traduire en justice.

Originellement, le Parti avait l'intention d'utiliser la répression pour consolider sa tyrannie. Le résultat, cependant, c'est qu'il n'a pas été capable de «recharger» sa propre énergie; il l'a au contraire épuisée. Maintenant le Parti est allé trop loin pour ressusciter. Il ressemble à un arbre pourri et étiolé.

Un mouvement de démission citoyenne

158 870 805 démissions
au 2 mars 2014

Depuis la publication des *Neuf Commentaires sur le Parti communiste* en novembre 2004 par *DaJiYuan* (édition chinoise d'*Epoch Times*), chaque jour des milliers de Chinois quittent le Parti communiste chinois et ses organisations affiliées, par l'intermédiaire d'un site web spécial établi par *Epoch Times*. D'autres démissionnent par téléphone grâce à un centre d'assistance internationale, affichent des déclarations sur des murs et des poteaux publics ou écrivent encore sur des billets de banque. Lisez la version intégrale des *Neuf Commentaires* sur **www. epochtimes.fr** ainsi que les déclarations récentes des Chinois qui ont quitté le Parti sur **www.ninecommentaries.com**

La création dans tous ses états

Entre la Scala de Milan et le Palais de Chaillot, Thierry Thieû Niang prend le temps nécessaire pour se consacrer aux habitants de Saint-Ouen.

Par Michal Bleibtreu Neeman

Les gens de chez moi est la nouvelle création du chorégraphe qui « *touche l'humain* » selon Anissa, une participante de 25 ans. « *Il y a ici beaucoup de personnes dont on ne connaît ni le métier ni l'âge et pourtant, nous avons créé des relations très fortes* », précise-t-elle.

Connu pour sa collaboration avec Patrice Chéreau, mais aussi pour ses créations peu conventionnelles, Thierry Thieû Niang a travaillé avec des prisonniers, des autistes, des personnes âgées, bref, ceux qu'il appelle les « empêchés du mouvement ». Sa création « *…Du printemps* » conçue pour des seniors, sur la musique d'Igor Stravinsky et des textes de Nijinski, a bouleversé les spectateurs au Festival d'Avignon en 2011.

Ses créations font vibrer les cordes de l'âme, en appellent à cet état d'urgence à la vie. Elles touchent notre essence, inspirant la joie, l'émotion, l'amour et l'espoir. L'espoir qu'il n'est pas trop tard pour changer le monde, se rapprocher les uns des autres, surmonter les frontières des langues, des couleurs et des âges, ou pour se regarder droits dans les yeux avec enfin, de la bienveillance. Thierry Thieû Niang nous emplit de cette confiance en la beauté de l'humain, en la possibilité de s'ouvrir à l'autre, sans peur ni préjugés. Il réalise, ici et maintenant, un havre de paix, c'est inscrit dans les yeux et dans le corps de ses « *danseurs-habitants du quartier* ».

Les gens de chez moi, une création participative intergénérationnelle formée de 27 Audoniens - habitants de Saint-Ouen comme chacun le sait - âgés de 7 à 74 ans, a été créée suite à la résidence de Thierry Thieû Niang à l'Espace 1789. Les répétitions ont commencé en novembre, trois jours de chaque mois et une semaine pendant les dernières vacances. La nouvelle création sera présentée les 8 et 9 mars à l'Espace 1789 à Saint-Ouen.

INFOS PRATIQUES

Les gens de chez moi
Thierry Thieû Niang :
mise en espace,
chorégraphie
avec 25 Audoniens
de 7 à 71 ans
et Sébastien Troester
au piano
Espace 1789
2/4 rue Alexandre Bachelet
93400 Saint-Ouen
Tél : 01 40 11 70 72
du lundi au dimanche
de 14h30 à 21h

Rencontre avec Thierry Thieû Niang

Comment avez-vous commencé ce projet ?
J'ai déjà fait un projet comme cela, mais avec trois générations : des enfants d'une classe d'école, de jeunes adultes et des personnes âgées d'une maison de retraite. C'était à Bruxelles, dans un quartier populaire. J'en ai parlé ici et j'étais invité à travailler à l'Espace 1789. J'ai fait savoir que j'avais envie de travailler avec les gens du quartier. On a recruté les gens en mettant des petits mots dans les boîtes aux lettres. On a invité les enfants, les ados, les adultes et les seniors à travailler ensemble et ça s'appelle *Les gens de chez moi*.

Vous procédez en improvisant ?
Oui, beaucoup, on travaille par rapport à la lumière, à l'obscurité, des situations à deux, à trois, à quatre : on regarde. Ils travaillent sur la confiance, ils travaillent beaucoup les yeux fermés. Guidés par quelqu'un, manipulés par un autre. Ils sont beaucoup dans l'expérimentation, l'improvisation, et au fur et à mesure, je leur donne des durées, un point de départ, un point d'arrivée et après, c'est à eux de travailler, de transformer les choses. Cela crée des intensités. Le spectacle ne sera jamais le même. Je leur demande de choisir, d'être à l'écoute : ce qui ne veut pas dire de devenir comme l'autre ou de faire comme l'autre. Ainsi, ils pourront dire, dans la vie je suis avec toi, mais pas toi. L'altérité ce n'est pas devenir l'autre, être avalé par l'autre : on ne devient jamais l'autre.

Dans votre travail, vous apprenez aux gens comment établir un contact avec leur propre corps, avec la terre, avec l'espace et finalement avec autrui, en le nommant, en l'appelant, puis en le touchant, en jouant avec. Je me disais que si on travaillait ce même processus à partir de l'école primaire, il n'y aurait plus jamais de conflits ni de guerres?
J'ai aussi l'impression d'inventer une zone de paix à travers la danse. Une zone d'ONU (rire), où tout d'un coup, il faut apprendre à bouger avec les autres, parler une langue autre que sa langue maternelle. À un moment donné, ils parlent en arabe ou en bambara, en italien etc. Chacun se comprend, se transforme, se bouscule, se cogne dans le corps des autres. L'enfant prend en charge la personne âgée, la personne âgée joue ou s'amuse avec l'adolescent, les femmes arabes dansent avec les garçons. Comme si on transformait les codes, on transformait les stéréotypes, les clichés.

> Je travaille sur la mémoire mais pas sur le passé.

Il y a un processus d'apprentissage de soi et de l'environnement qui entraîne un changement chez l'individu. Il y a un passage de la métaphore et du symbolique, qui sont du domaine de l'art, vers le vivant, mais vous restez toujours dans l'art, ce n'est pas de la danse thérapie?
Ce que je fais quand je travaille avec des prisonniers, des autistes ou des personnes âgées, c'est juste à un moment donné, d'inventer un espace poétique où tout le chaos du monde s'organise, ne serait-ce que pour 5 secondes, il s'organise dans une nécessité de mouvement, de ce que naisse la beauté.

Est-ce qu'on pourrait vous définir comme créateur humaniste ?
Artiste, je ne sais pas. Humaniste oui, citoyen oui, être humain oui, ce sont des choses qui me touchent beaucoup. J'ai eu des parents venus d'autres pays, moi-même je suis métis, dans la pédagogie, dans l'histoire de l'art, forcément le monde m'intéresse et les mondes m'intéressent. Donc, c'est vrai que je mets au service de ma pratique artistique tous les outils, les mondes, les faits, les paix, les guerres, les cultures, les religions, l'histoire. Je travaille sur la mémoire mais pas sur le passé.

J'utilise tout ce qui s'est passé pour générer du présent et du futur, je ne suis pas nostalgique. On est au XXIe siècle et on ne peut pas être dans la nostalgie de quelque chose que l'on a perdu, qui était mieux avant. Faisons bien maintenant ! Tout ce que j'ai appris de mes ancêtres, tout ce que j'ai lu, que j'ai appris du monde, j'essaie de le réactualiser sans cesse. Je travaille avec ces quatre générations ici et maintenant. Donc, humain, oui !

Propos recueillis par M.B.N.

Olé Paco !

L'étoile du flamenco s'est éteinte

Par Michal Bleibtreu Neeman

Paco de Lucía, le géant de la *guitarra flamenca* a disparu mercredi 26 février. Après Camarón de la Isla et Antonio Gades, un autre dinosaure de l'art du flamenco nous a quitté. À 66 ans, il a succombé à une crise cardiaque en jouant au football avec son fils au Mexique.

Francisco Sánchez Gómez, dit Paco de Lucía, *Doctor Honoris Causa* de l'université de Cádiz et du Berklee College of Music, une école de musique de Boston, était né le 21 décembre à Algésiras, la ville la plus au sud de l'Espagne à l'entrée du détroit de Gibraltar.

Ce que Camarón a fait pour le chant de flamenco, *el cante jondo*, ce qu'Antonio Gades a fait pour la danse, Paco de Lucía l'a fait pour la guitare espagnole et bien plus encore. Il n'est pas étonnant que le réalisateur Carlos Saura ait décidé de réunir le danseur et le guitariste pour les immortaliser dans son film *Carmen* (1983). Ce génie andalou qui a grandi dans un milieu pauvre a su ouvrir le flamenco au monde, en effaçant les frontières des styles. Du simple folklore, il en a fait un art, une musique universelle.

La mairie d'Algésiras a décrété trois jours de deuil.

Lire la version intégrale sur Epochtimes.fr

HABIBOU KOUYATE/AFP/GETTY IMAGES

La médiathèque de Pontivy, un trait d'union entre le passé et le présent

Située à l'entrée nord de la ville, la médiathèque de Pontivy tient une position excellente dans cette cité. Elle relie le passé et le présent, les archives et les nouveaux médias, conjuguant ainsi mémoire et modernité, identité bretonne et universalité.

Par Héloïse Roc

Agence Opus 5

Le bâtiment est protégé de l'ensoleillement direct par des brise-soleil fixes.

L'emplacement stratégique orthogonal napoléonien fait face au canal et au fleuve du Blavet par le biais d'un jeu d'écluses et de passerelles. Ainsi, se juxtaposent harmonieusement deux types de tissu urbain et d'habitat : la ville médiévale, avec ses ruelles étroites et son château et la ville napoléonienne, aux avenues larges et droites. Située dans le Morbihan, au cœur de la Bretagne, Pontivy vient de s'offrir un équipement à la hauteur de ses ambitions en matière de politique culturelle.

À l'Est vers la ville et à l'Ouest vers le canal

Cette conception est réalisée par Opus 5, l'agence de Bruno Decaris et d'Agnès Pontremoli. Qui mieux que Bruno Decaris, architecte en chef des monuments historiques, pouvait concevoir et articuler la ville médiévale avec le bâtiment moderne de la médiathèque ! Cette architecture rassemble, dans un même lieu, une médiathèque et les archives municipales en offrant des espaces très différenciés au sein d'une enveloppe unitaire. Limité par de minces lames d'acier formant écran entre le dehors et le dedans, le lieu se prête au calme et à la concentration du lecteur plongé dans un univers protecteur.

Spacieuse et chaleureuse, cette médiathèque invite à la lecture sur des divans confortables et à la découverte d'ouvrages dans des rayonnages conçus sur mesure. Au rez-de-chaussée ou dans la mezzanine suspendue, des activités cohabitent sans pour autant se gêner, du fait d'une acoustique remarquable. À l'Est vers la ville et à l'Ouest vers le canal, deux vues s'opposent et forment les deux perspectives du vaisseau intérieur. Vers la ville, c'est l'ancrage dans la cité, l'appel vers le passant, vers le quai. C'est le point d'aboutissement du projet, paysage extérieur immuable qui, par le mouvement de l'eau, marque le temps.

agence Opus 5

Conçue comme des boîtes gigognes

Construites dans une enveloppe simple, les différentes fonctions sont clairement affirmées, du plus opaque au plus éclairé, du plus statique au plus dynamique, du minéral vers le végétal. Le bâtiment se compose de plusieurs enveloppes successives. La première, formée de minces voûtes, protège du soleil et des regards, préserve l'intimité du lieu réservé à la lecture. La deuxième, vitrée, abrite les espaces publics, l'accueil et la lecture. La troisième, opaque, abrite les archives, le « *trésor* » du bâtiment, les espaces techniques et ceux réservés au personnel.

L'architecte voulait ainsi éviter un bâtiment trop lourd, trop institutionnel. Il a donc conçu un édifice léger, avenant, grâce à sa structure fragmentée, décomposée en de multiples éléments allant jusqu'à donner une impression de fragilité. Elle crée des rythmes, des cadrages, des filtres, des visions multiples en fonction du déplacement dans l'espace. Ainsi, la façade n'est plus une limite, c'est un filtre.

Le bâtiment et la lumière

La lumière pénètre de toutes parts dans la médiathèque, mais elle est filtrée, modulée. Elle éclaire et anime les espaces de jeux d'ombres et de lumière. Les espaces d'accueil et de lecture sont des lieux ouverts, lumineux. Ils sont constitués de deux grands plateaux rectangulaires occupant toute la longueur de la boîte de verre.

À l'inverse, le magasin des archives, tel un coffre-fort, est à l'abri de la lumière, tout comme les locaux de réception et de traitement des documents ainsi que les sanitaires. Bordant l'espace de lecture, une longue paroi à volets de béton blanc préfabriquée, à une face matricée, permet d'adapter l'éclairage aux locaux qu'elle abrite.

Une climatisation spécifique

Le bâtiment bénéficie largement de la lumière naturelle. Il est protégé de l'ensoleillement direct par des brise-soleil fixes au Sud et des stores déroulants motorisés sur les pignons, tout en sachant profiter des apports solaires en saison froide.

Les vitrages sont à rupture de pont thermique, évitant le contact entre les températures intérieures et extérieures et conservant des températures intérieures plus homogènes. Des doubles peaux vitrées et ventilées naturellement assurent une meilleure isolation du bâtiment. Il n'y a pas de système mécanique de rafraîchissement de ce grand volume, qui est ventilé naturellement par des entrées d'air sur la façade principale et une évacuation de l'air chaud par la verrière du sommet.

Le bloc minéral qui conclut le bâtiment au Nord permet l'isolation. La production de chauffage est faite par une pompe à chaleur placée en toiture. Seuls les magasins de conservation des ouvrages et des archives disposent d'un système de climatisation pour assurer la température et l'hygrométrie constante nécessaires à la conservation des collections.

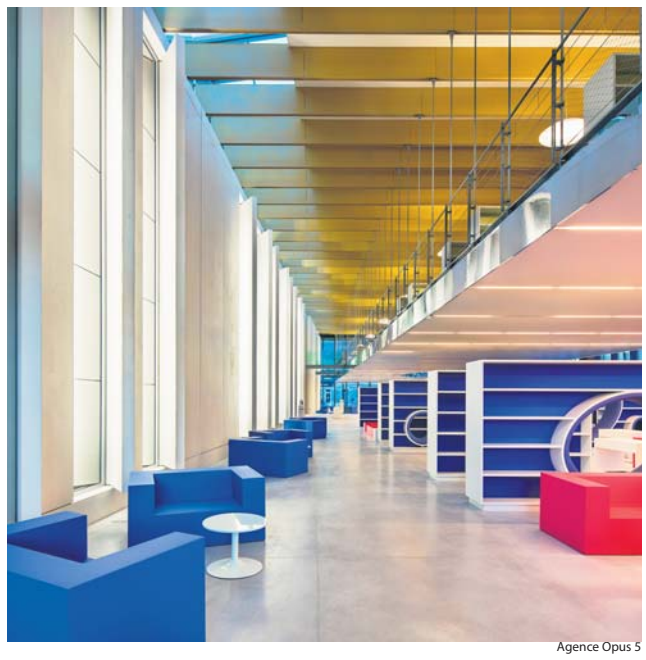

Agence Opus 5

Les « *boîtes magiques* », à l'heure du conte. Insolites, rondes et douces comme des galets, elles prennent la forme métaphorique d'un œuf.

Tendances immobilières : vers une stagnation du marché ?

Comment se porte le marché immobilier en ce début d'année ? La réponse à cette question est incertaine, tant les facteurs négatifs et positifs sont nombreux.

Par Charles Callewaert

Avec 332 000 logements neufs construits en 2013, la demande reste insatisfaite. Cette offre insuffisante contribue à un maintien des prix à des niveaux très élevés malgré la baisse générale enregistrée depuis 2011 dans les grandes villes. Alors que le niveau moyen de revenu a progressé de 12 % entre 1998 et 2008, celui de l'immobilier a plus que doublé au cours de la même période. Malgré des taux de crédit qui se maintiennent à 3 % seulement depuis juillet 2013 et devraient favoriser les emprunts, l'écart entre niveau de revenu et prix de vente est encore trop élevé pour relancer la demande, d'autant que la stagnation économique et la hausse de la pression fiscale en 2014 n'incitent pas à investir.

Côté offre, les facteurs négatifs restent nombreux, trop nombreux pour espérer voir les offres se multiplier et les prix baisser. Les Français ont en mémoire les mesures défavorables décidées en 2012 comme la réduction des avantages fiscaux liés au dispositif Scellier, et l'allongement à 30 ans de la durée de détention nécessaire pour être exonéré d'impôt sur les plus-values de cession des biens locatifs et résidences secondaires. Malgré certains facteurs favorables comme l'exonération d'impôt sur la plus-value au bout de 22 ans et le bénéfice d'un abattement exceptionnel de 25 % jusqu'au 31 août 2014, ces mesures seront insuffisantes pour fluidifier le marché.

En résumé, les prix trop élevés et les incitations insuffisantes devraient confirmer la stagnation du marché du logement en 2014 ainsi qu'une amplification des prix à la baisse.

Partager une résidence secondaire, un choix de vie ?

À l'heure où les codes sociaux mutent à grande vitesse, où prendre l'avion pour se rendre à l'autre bout du monde devient une formalité et où vacances riment parfois avec éclatement de la famille, acquérir une résidence secondaire devient un réel choix de vie.

Par Edwige Ansah

À moins d'en hériter, l'achat d'une résidence secondaire ne semble pas rencontrer le succès que l'on a connu il y a quelques années. Pour autant, entre 2001 et 2012, le parc des résidences secondaires a enregistré une progression de 2 931 à 3 153 logements.

Selon l'INSEE, « *une résidence secondaire est un logement utilisé pour les week-ends, les loisirs ou les vacances. Les logements meublés loués (ou à louer) pour des séjours touristiques sont également classés en résidences secondaires. La distinction entre logements occasionnels et résidences secondaires est parfois difficile à établir, c'est pourquoi les deux catégories sont souvent regroupées* ».

La résidence secondaire aujourd'hui

Aujourd'hui, on comptabilise plus de 3 millions de résidences secondaires : soit 10 % du parc total de logements. Ce chiffre permet à la France de détenir le record des résidences secondaires. À noter que 15 % de ces propriétaires sont britanniques, néerlandais, belges ou allemands.

Les propriétaires de résidences secondaires y résident en moyenne près d'un mois et demi par an et le temps moyen pour atteindre cette résidence est de 3 heures pour les provinciaux contre 6 pour les Franciliens.

Outre le prix de l'acquisition que l'on évalue à 300 000 euros en moyenne, le propriétaire doit encore prévoir des taxes diverses et le coût de l'usage lié au bien. Certains experts estiment que ce coût annuel se situe entre 1 et 3 % de la valeur d'achat du bien immobilier.

Alors nombreux sont ceux qui réfléchissent à deux fois avant d'envisager cet achat. Pourtant, il existe des solutions qui reposent parfois sur des montages savants ou une réelle créativité. Elles permettent de pouvoir jouir d'un bien, tout en n'y consacrant pas une trop grande partie de ses revenus.

PHOTOS.COM

« Un service clés en main et à la carte pour acheter facilement et en toute sécurité à plusieurs une maison de vacances ».

Des pistes pour l'acquisition d'une résidence secondaire

Parmi les différents montages, la Société Civile Immobilière (SCI) semble avoir le vent en poupe. Certains y voient même une solution miracle. Il n'y a pas de solution miracle, mais bien conseillé par votre notaire ou banquier, la SCI peut vous réserver quelques bonnes surprises : notamment dans le cadre de la transmission de ce bien ou de la fiscalité qui y est appliquée.

Une autre manière originale d'acquérir une résidence secondaire semble se dessiner grâce au concept de l'habitat groupé. 10 % du parc immobilier étant libre près de 90 % du temps, des solutions pleines de créativité peuvent alors émerger. C'est de ce constat qu'est né, en 2013, le concept « *Je rêve d'une maison* ».

Ce concept vient tout droit de la créativité et du fruit de l'expérience de deux hommes, Stéphane Buthaud et Éric Chatry, à la tête bien faite, mais surtout sur les épaules. Stéphane Buthaud est ingénieur ESTP et diplômé de Sciences Po Paris. Il a obtenu le prix de l'innovation de la banque mondiale en 2006. Il est issu du monde de l'audit et du conseil, au service des grands comptes en France et en Chine, mais aussi de la mise en place de projets de micro-finance en Afrique et en Asie.

Éric Chatry, diplômé de l'ESSEC a, pour l'essentiel, une expérience de marketing et de stratégie pour avoir occupé des postes de direction au sein de quelques grands groupes tels que Danone, L'Oréal, LVMH… en France et en Asie. Il a aussi créé en 2008 l'entreprise Reconnect, ayant pour objectif de recréer du lien social pour les personnes en situation de précarité, par le biais des technologies.

Leur idée semblait toute simple au départ : en partant de l'économie collaborative, permettre aux personnes qui le souhaitent, d'acquérir une résidence secondaire dans le cadre d'un achat groupé.

« *J'ai voulu imaginer une solution sûre, moderne, plus douce mais aussi plus riche en terme d'expérience qui permette aux gens d'accéder plus tôt, sans se mettre sous pression, à ce rêve d'ancrage via le partage. C'est l'investissement plaisir et malin des nouvelles générations connectées et décomplexées* », explique Éric Chatry sur le site de « *Je rêve d'une maison* ». « *Au cœur de l'économie dite du partage, Je Rêve d'une Maison est 100 % en phase avec la (r)évolution des modes de consommation – plus responsables, économes et malins – comme avec des aspirations très fortes à se sentir chez soi, au vert, en vacances, en famille ou entre amis. Le partage n'est vraiment plus une contrainte. Au contraire, il devient une source d'opportunités qui permet de réaliser ce genre de rêve* », développe Stéphane Buthaud.

Le thème central est le partage, comme source « *d'ancrage* » ou « *d'opportunité* », qui définit bien le concept de leur start-up fondée sur l'économie collaborative.

Ils proposent donc un service qui accompagne les futurs propriétaires : du choix de la maison, à celui des copropriétaires en passant par le montage juridique, souvent la SCI, tout est inclus dans la prestation. « *L'idée forte de ce projet, c'est le surclassement. Grâce au partage, on a mieux que ce qu'on pourrait s'offrir seul. C'est un nouveau mode de consommation* smart *et désirable* », précisent-ils.

www.pho13.com 11e & 13e Arr.

La meilleure soupe vietnamienne PHO

2 ADRESSES
11 rue Louis Bonnet 01 43 38 18 30
135 av. de Choisy 01 45 86 59 15

PHO 13 ® PARIS
GASTRONOMIE VIETNAMIENNE

www.chinatownolympiades.com 13e Arr.

CHINA TOWN OLYMPIADES

Fêtes des Gourmands Chinois

Karaoké de la capitale

Organisez vos anniversaires banquets et réceptions pour plus de 250 convives !

44 av. d'Ivry
Ouvert 7j/7
11h45 à 14h45 - 18h45 à 1h du matin
tél. 01 45 84 72 21 - fax. 01 45 84 74 52

Spécialité Canard Laqué en 3 étapes 11e Arr.
Le plus beau restaurant Chinois de France

LE PRÉSIDENT

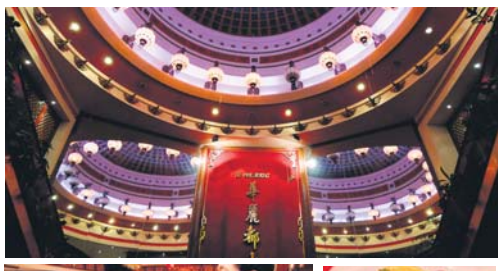

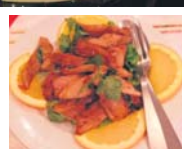

01 47 00 17 18 120-124 rue du fbg-du-Temple Ⓜ Belleville (Place)
t.l.j 12h-14h30 & 19h-22h30 - Parking gratuit 3h - À la carte de 15 à 25 € - Menu Midi à partir de 8.50 €

Temple de la cuisine gastronomique de l'ex Empire du Siam 8e Arr.

SIAMIN

01 47 20 23 70 - 19 rue Bayard - à deux pas des Champs-Élysées

Fermé le dimanche

Personnage historique

Hua Mulan le courage d'une femme guerrière

Hua Mulan est une figure légendaire de la Chine ancienne apparue à la fois dans les dynasties du Nord et du Sud.

Par David Wu

Son aventure nous a été transmise grâce à une chanson folklorique qui a traversé les dynasties, mais sans être jamais enregistrée dans les annales historiques officielles. C'est grâce à la chanson populaire intitulée *Ballade de Mulan* que son récit héroïque a perduré au cours des millénaires.

La *Ballade de Mulan* présente l'histoire légendaire de Mulan, de manière limpide et concise. On y raconte que lorsque le vieux père de Mulan reçut l'ordre d'aller combattre à la guerre, la jeune femme décida de rejoindre l'armée à sa place. Dans la Chine ancienne, les armées se composaient uniquement d'hommes, de sorte que Mulan se déguisa en homme pour se battre sur le champ de bataille. Pendant de nombreuses années, elle endura la vie militaire sans que l'on découvrit son secret.

Pouvoir simplement remplir ses obligations

Elle prit courageusement part à de nombreuses batailles et obtint de nombreuses récompenses militaires. Quand elle termina son service militaire, l'Empereur, en signe de reconnaissance, voulut lui accorder un poste de haut rang à la Cour. Cependant, elle refusa toutes les récompenses et demanda la permission de retourner dans sa ville natale en tant que simple citoyen. De retour chez elle, elle put, avec bonheur, être à nouveau réunie à sa famille.

C'est là qu'intervint la scène la plus émouvante. Après avoir revêtu des vêtements féminins, elle se montra à ses compagnons d'armes qui l'avaient accompagnée sur le chemin du retour. Tous furent sous le choc, comprenant que Mulan était une jeune femme.

Contrairement à tous ceux s'engageant dans la bataille dans l'espoir d'accomplir des exploits militaires méritoires et d'obtenir une promotion, Mulan avait rejoint l'armée pour une raison simple. Elle souhaitait remplir les obligations de son père, trop vieux pour combattre, s'acquitter de son devoir envers ses parents, et prendre soin de son jeune frère.

SM Yang

Mulan, le courage d'une femme guerrière.

Mulan, grâce à son caractère fondé sur la pure bonté, la piété filiale, le courage, l'endurance dans les difficultés, et une attitude désintéressée face à la gloire et à la fortune, est une femme qui se distingue dans la culture traditionnelle, et sa légende s'est transmise à travers les générations.

En conclusion, nous vous offrons la Ballade de Mulan chantée par des générations de Chinois.

Ballade de Mulan

Dans l'écho d'un murmure à l'autre,
C'est Mulan qui tisse assise sur le seuil
de la porte.
On n'entend point le métier sonner
Et nul son là de va-et-vient,
On entend seulement la jeune fille
Qui est en train de soupirer.
Demandez-lui à qui elle pense ?
Demandez-lui qui elle désire ?
« Il n'y a personne à qui je pense,
Il n'y a personne que je désire.
Hier au soir j'ai vu cet ordre,
Le Khan réclame d'énormes troupes
Une douzaine de rouleaux d'édits,
Et sur tous, mon père a son nom.
Mon père n'a nul fils d'âge adulte,
Et je n'ai pas de frère aîné.
Je veux acheter cheval et selle,
Pour aller combattre à sa place. »

Au marché est, elle trouve un coursier ;
Au marché ouest, selle et coussinet ;
Une bride au marché sud ;
Et un long fouet au marché nord.
Elle quitte ses parents au matin,
Campant au soir près du fleuve Jaune.
Nul appel de ses parents,
Seules les eaux grondantes du fleuve Jaune.
Elle délaisse le fleuve Jaune, à l'aube,
Atteint les Montagnes Noires, au soir.
Nul appel de ses parents,
Seuls les cris de la cavalerie barbare
Qui se trouve dans les collines Yan.
Sur dix mille lieues, elle fait la guerre,
Comme en vol, franchit cols et monts.
Au vent du nord, elle tient le gong,
Quand la froide lumière de la nuit
Sur son armure d'acier reluit.

Après des combats en grand nombre,
Le général rejoint la mort.
Les soldats au bout de dix ans reviennent.
Ils reviennent pour voir le grand Khan,
Assis dans la salle des honneurs.
Cela fait une douzaine de fois que tourne
Pour elle le rouleau des mérites,
des récompenses innombrables.
Le Khan s'enquiert de ce qu'elle veut,
« Je ne veux pas être à la Cour
Permettez-moi d'emprunter,
Un chameau paré et rapide
Me portant dans ma ville natale. »
Entendant que revient leur fille,
Ses parents sortent du village.
Sa sœur aînée en l'apprenant,
Ajuste son fard dans l'entrée.
Son frère cadet en l'apprenant,
Aiguise son couteau de boucher,
Le préparant pour le dîner.

« J'ouvre la porte de ma chambre,
Sur mon lit à l'ouest je m'assois.
J'enlève ma cape de combat,
Et mets mes vêtements d'autrefois.
J'ajuste mes cheveux clairsemés,
Près du rebord de la fenêtre,
Puis j'applique mon maquillage,
Avec l'aide de mon miroir.
Je sors voir mes compagnons d'armes,
Tous sont surpris et étonnés ».
« Nous avons voyagé ensemble
Douze années durant,
Sans nous rendre compte pourtant
Que Mulan s'avérait être une dame ! »
Le lièvre saute par-ci par-là,
tandis que la hase reste assise,
Et qu'elle garde les yeux fermés.
Mais quand on voit courir ensemble
Un couple de lièvres côte à côte,
Qui pourra distinguer
Le mâle de la femelle ?

EPOCH TIMES

Édité par
Epoch Times France
83 rue du Château des Rentiers
75013 Paris - 01 45 86 41 95

Directrice de la publication
Isabelle Meyer
Directeur de la rédaction
Rémi Bleibtreu
Rédactrice en chef
Véronique Raabon
Direction artistique, maquette
Siaoyong Sou, Céline Guittière

Impression
Roto Centre Orléanais
348 rue Marcel Paul 45770 Saran

Dépôt légal : à parution.
ISSN : 2261-2882.

Publicité : 06 77 93 23 22
pub@epochtimes.fr

Courrier des lecteurs :
courrierdeslecteurs@epochtimes.fr

www.epochtimes.fr
Epoch Times Francophone
@EpochTimesFR

ABONNEMENT
abonnement@epochtimes.fr
01 45 86 41 95

3 mois : 25 €
6 mois : 39 €
12 mois : 59 €
Abonnement de soutien : 90 €

20 aliments pour se purifier

En Chine, les aliments sont depuis toujours considérés pour leurs propriétés médicinales. Top vingt des aliments qui contribuent à éliminer les toxines et peuvent nous aider à retrouver une meilleure santé.

Par Chinagaze.com

1. La patate douce
La patate douce contient des fibres assimilables qui peuvent faciliter le transit intestinal. La meilleure façon de la consommer est de la cuire au four et de l'utiliser en pelures. Elle a un goût succulent et très rafraîchissant.

2. Les haricots verts
Les haricots verts peuvent éliminer les toxines, induire la diurèse et apaiser la soif. La soupe de haricots verts peut également réduire le ballonnement. Il ne faut pas les cuire trop longtemps, sinon leurs effets seront diminués et leurs éléments nutritifs décomposés.

PHOTOS.COM

3. L'avoine
L'avoine peut soulager les intestins, stimuler le transit intestinal et purifier le corps. Il est préférable de le cuire à la vapeur et d'en faire du jus. On peut aussi ajouter d'autres aliments au jus, comme la pomme ou le raisin qui sont également d'excellents nutriments.

4. L'orge
L'orge peut faciliter la circulation sanguine, induire la diurèse et réduire les gonflements provoqués par l'œdème. L'orge est aussi un excellent purificateur. On peut aussi la bouillir, y ajouter un peu de sucre et l'appliquer en usage externe pour blanchir la peau.

5. Le millet
Le millet ne contient pas de gluten et n'irrite donc pas le système intestinal. Il est léger et facile à digérer, ce qui en fait un bon choix pour accompagner d'autres aliments purificateurs. Le gruau de millet est un très bon purificateur et induit la diurèse. Il est également très nutritif et facilite le blanchiment de la peau.

PHOTOS.COM

6. Le riz complet
Le riz brun ou complet est un grain entier non concassé, donc riche en fibres. Il peut absorber l'eau et la graisse et donner une sensation de satiété. Il peut également stabiliser le système digestif. Une bonne méthode de détoxication du corps est de manger un bol de bouillie de riz brun chaque matin.

7. Les haricots rouges
Les haricots rouges facilitent le transit intestinal et induisent la diurèse. On peut faire cuire les haricots rouges au cuiseur à riz le soir et boire le liquide le lendemain matin. C'est une très bonne méthode de détoxication.

8. La carotte
La carotte peut agir contre les problèmes de transit intestinal. Elle est aussi très riche en beta-carotène qui peut neutraliser les toxines. La carotte fraîche est préférable, car elle peut nettoyer les toxines et libérer les intestins. On peut préparer du jus de carotte et y ajouter du miel et du jus de citron pour apaiser la soif.

9. L'igname chinoise
L'igname chinoise peut rectifier le système digestif, réduire l'accumulation de graisse sous-cutanée et aider le système immunitaire. Elle est plus efficace consommée crue. On peut couper une igname pelée et un ananas en petits morceaux et en faire du jus pour aider à la digestion et réguler le métabolisme intestinal.

10. La bardane
La bardane peut améliorer la circulation sanguine et aider le métabolisme intestinal. La fibre contenue dans la bardane peut aider à réguler la fonction intestinale. On peut en faire une infusion à consommer à tout moment et sur une longue période sans risque.

11. L'asperge
L'asperge contient divers nutriments comme l'asparagine et le potassium qui peuvent induire la diurèse pour éliminer les excès d'eau dans le corps. Les pointes d'asperges sont riches en vitamine A. Il est conseillé de laisser les pointes d'asperges au-dessus de l'eau de cuisson pour préserver les éléments nutritifs.

12. L'oignon
L'oignon peut stimuler la digestion et le transit intestinal. Il est riche en soufre qui, combiné aux protéines, est très bon pour le foie. On peut faire bouillir une soupe de légumes à base d'oignons et ajouter des légumes riches en fibres comme le brocoli, la carotte et le céleri. Cette soupe pourra éliminer les toxines.

13. La racine de lotus
La racine de lotus peut purifier le sang et agir comme un diurétique. La racine de lotus peut être consommée chaude ou froide. On peut en faire du jus et y ajouter un peu de miel. On peut aussi réchauffer le jus doucement, y ajouter un peu de sucre et le boire encore chaud.

PHOTOS.COM

14. Le radis
Le radis est très bon pour induire la diurèse. La fibre qu'il contient peut libérer les intestins et aider à perdre du poids. Il est préférable de le consommer cru. On peut en faire du jus ou le mariner.

PHOTOS.COM

15. Le chrysanthème
Le chrysanthème (Chrysanthemum coronarium) est riche en vitamine A, qui protège le foie et aide à éliminer les toxines. On conseille de le consommer en jus avec de la tomate, de la carotte, du raisin, de la pomme et d'autres fruits mélangés.

16. La feuille de patate douce
La feuille de patate douce n'est pas amère. Elle donne une sensation de satiété. Elle peut aussi aider au transit intestinal et lutter contre la constipation. Laver la feuille de patate douce et la cuire à l'eau bouillante. Une fois cuite, faire revenir avec de l'ail, de l'huile et du sel. C'est délicieux et rafraîchissant.

17. La feuille de radis
La feuille de radis contient des vitamines et des fibres. Elle peut stimuler l'appétit et améliorer le transit intestinal. Laver et égoutter la feuille de radis, en faire du jus et y ajouter un peu de miel. Une consommation régulière peut aider à éliminer les toxines du corps et améliorer la santé.

18. L'aescine du Sichuan
L'aescine du Sichuan peut réduire la glycémie et améliorer le transit instestinal. Vous pouvez le mélanger à de la tomate, de la luzerne, du poivre jaune, du kiwi, des noix et un peu de jus de fruits de la passion ou du vinaigre de cidre de pomme et en faire du jus.

PHOTOS.COM

19. Le yaourt
Le yaourt est riche en acide lactique, ce qui peut faciliter le transit intestinal et stabiliser la fonction gastrique. Il peut éliminer les toxines accumulées dans le système intestinal. Il est préférable de le consommer avant le petit-déjeuner lorsque l'estomac est vide. Il peut également procurer une sensation de satiété.

20. Le vinaigre
Le vinaigre est bon pour le métabolisme et aide à réduir les éléments acides du corps. Il peut induire la diurèse et libérer les intestins. Il est conseillé de boire un peu de vinaigre dilué après le petit déjeuner et le dîner, selon un rythme journalier.

www.chinagaze.com est le site en anglais, français et espagnol du journal chinois *Kan Zhong Guo*, qui ouvre une fenêtre sur la philosophie, la culture et la beauté de la civilisation chinoise cinq fois millénaire.

2000 ans d'histoire et un terroir de génie pour un nectar digne des plus grands

La région de Bordeaux nous offre 14 % du vignoble français et 1,5 % des vignes cultivées dans le monde. Cette région propose des vins parmi les plus recherchés et près de 60 appellations différentes en étroite relation avec le terroir de production.

PHOTOS.COM

Par Edwige Ansah

C'est ainsi toute une mosaïque de saveurs provenant de la magie des hommes, mais aussi du génie d'un terroir, qui, telle la mère bienfaitrice, offre à la vigne les éléments qui contribuent à la faire vivre et rayonner. On croirait presque que les fées se sont penchées sur cette terre lors de sa création.

Située à égale distance du Pôle Nord et de l'Équateur, cette région bénéficie d'un climat océanique tempéré : le Gulf Stream apporte une note de douceur à la température et la forêt de pins, tel un écran, adoucit les vents de l'Atlantique. C'est un climat riche, d'un soleil éclatant l'été qui brille encore haut l'automne venu. Quant aux hivers, ils sont adoucis et les gelées y sont rares. Au printemps, la pluie vient arroser cette région, juste ce qu'il faut pour maintenir le bon niveau d'humidité. On peut dire que pendant sa période active, la vigne bénéficie des bienfaits de cette nature généreuse.

Mais le succès que rencontrent ces nectars dignes des plus grands ne repose qu'en partie sur les conditions climatiques.

De Burdilaga à Bordeaux, 2000 ans d'histoire

De Burdilaga – ville occupée par un peuple celte puis conquise par les Romains en 56 av. J.-C. – à Bordeaux, la ville verra se succéder tour à tour les Anglais et certains peuples du nord de l'Europe. Le passage du christianisme fera de Bordeaux la capitale du vin.

La rencontre de la vigne et du terroir bordelais remonte à l'Antiquité. La petite histoire veut que les habitants aient implanté ces vignes suite aux coûts élevés des vins provenant de la Méditerranée, en particulier d'Italie et de la région narbonnaise.

Au Moyen-Âge avec la guerre de Cent Ans, trois éléments vont contribuer à la renommée de ces nectars. Tout d'abord l'emplacement de cette région ouverte sur l'Atlantique et surtout vers l'Angleterre : car la région de Bordeaux sera un certain temps sous domination anglaise.

Ensuite, le mariage d'Aliénor d'Aquitaine et du comte d'Anjou, Henri II d'Angleterre, apporte un certain essor aux vins ou « *clarets* » de la région. Enfin, la reconquête de La Rochelle par les Français fera de Bordeaux le port de référence et le vignoble prendra tout son essor pour répondre à la demande anglaise.

À partir du XVIe siècle, c'est tout un commerce qui va se développer dans la région. Les XVIIIe et XIXe siècles avec l'arrivée de l'industrialisation contribueront à développer la vocation viticole de cette région. Ce succès sera troublé par les attaques du phylloxéra puis du mildiou. Il faudra attendre le gel de 1956 et les grandes chaleurs de 1959 et 1961, pour voir ces vins de Bordeaux renaître et rayonner à nouveau.

Au fil de l'histoire, cette région a d'emblée occupé une position d'ouverture qui a fortement contribué à la réputation de ses breuvages.

Une déclinaison de terroirs à l'origine de la diversité des crus

Les particularités des vins dépendent tout particulièrement de la richesse des composants minéraux du sol, donc de sa composition géologique, de l'ensoleillement et de l'humidité.

Avec un sous-sol considéré comme étant le deuxième bassin sédimentaire de France après le Bassin parisien, les compositions géologiques présentent des particularités qui varient selon le pH du sol, la composition à dominante calcaire, sableuse, riche en grosses particules (graves) ou argileuse et selon le type de drainage utilisé.

Ainsi les terroirs donneront naissance pour la région sud-ouest aux Graves, situés sur la rive gauche de la Garonne et bénéficiant de sols de bonne qualité, les arômes de ces vins rouges sont puissants. Au sud-est, on trouve l'Entre-deux-mers, un vin blanc qui se consomme jeune et les premières côtes de Bordeaux. À l'est, sur la rive droite de la Dordogne, on trouve les Saint-Émilion et les Pomerol avec de nombreux crus classés et des vins prestigieux aux arômes souples, élégants et veloutés. Au nord-est, les côtes de Blaye et les côtes de Bourg, situées sur des collines, bénéficient d'une excellente exposition au soleil : ces vins sont réputés être aromatiques avec des notes subtiles de fruits. Au nord-ouest, les Saint-Estèphe, Médoc et Margaux, sont les vins les plus prestigieux.

Bordeaux, le secret d'une réussite

Toute une culture et un art de vivre se déclinent ainsi dans ce bassin du bordelais. Un savoir-faire, mais avant tout un savoir-vivre qui rayonne à travers le monde. La qualité des vins qui a fait leur renommée, et enfin l'ouverture sur le monde de cette région auront scellé sa destinée.