EPOCH TIMES

THE NEW TIMES

31 MARS - 06 AVRIL 2014 · ÉDITION FRANÇAISE N° 269 · WWW.EPOCHTIMES.FR

Du rose sur une vague bleue

Anne Hidalgo a remporté la majorité des suffrages pour la capitale. Une victoire d'autant plus marquante, au vu de la débâcle du PS au niveau national.

LIRE P. 2 - FRANCE

JAN WILL/ PHOTOS.COM

Vers la fin du secret bancaire

Par Charles Callewaert

Le Conseil européen des chefs d'État et de gouvernement des 20 et 21 mars dernier a entériné la révision de la directive sur la fiscalité de l'épargne et accepté l'échange automatique d'informations fiscales entre les 28 pays membres de l'Union européenne à partir de 2016. Le Luxembourg et l'Autriche, qui s'y opposaient depuis près de six ans, ont finalement obtenu les « garanties » qu'ils exigeaient.

Page 5

THINKSTOCK

Visite de Xi Jinping à Paris

Manifester, conformément à la loi

Par Laurent Gey

Tous les moyens ont été retenus pour empêcher les manifestations pendant la visite du président chinois Xi Jinping, à Paris, ce jeudi 27 mars. 13 stations de métro fermées toute la matinée et les avenues et boulevards de l'ouest de Paris bloqués. Par excès de zèle ou par ordre d'en haut, en tout cas pour ne pas fâcher la représentation chinoise venue pour signer des contrats de milliards d'euros, la préfecture de Police a tenté de museler la liberté d'expression par tous les moyens administratifs et policiers.

Suite page 3

EPOCH TIMES

Des pratiquants de Falun Gong manifestent en face de l'ambassade de Chine à Paris le jeudi 27 mars 2014.

La révolution des « villes intelligentes » aura-t-elle lieu ?

Par Davis Vives

D'après un sondage Ipsos, la grande majorité des Français estime que le numérique leur facilite le quotidien (90 %). Parallèlement à cela, 44 % des Français pensent que leur ville utilise les services numériques, 27 % méconnaissent le sujet. Le sondage montre également que les habitants vivant dans de grandes agglomérations sont plus sensibles à ce sujet et pensent que leur ville pourrait faire mieux. Une certitude, d'après ce sondage : plus on habite dans de grandes agglomérations, plus le « besoin » de technologie se fait sentir.

Dans nos agglomérations, nous vivons en étroite symbiose avec des objets technologiques, qui sont de plus en plus capables d'agir ou de posséder une identité informationnelle. Mais tout dépend de la fonction que l'on donne à la technologie...

Suite page 2

CHRISTOPHER FURLONG/GETTY IMAGES

Nos bonnes vieilles cités européennes sont-elles prêtes à se transformer en gigantesques iPhone multifonctionnels ?

L'Europe partage son art les 4, 5 et 6 avril

P. 8 - SAVOIR-FAIRE

Les Halles de retour au Petit Palais

P. 7 - ART ET CULTURE

Porsche Panamera hybride

P. 9 - AUTOMOBILE

Nouveau centre *Paris Asia*

P. 12 - SANTÉ

CHINE

161 413 631

citoyens ont démissionné du Parti communiste chinois et de ses organismes affiliés.

P. 6 - INTERNATIONAL

CONTACTEZ-NOUS

Courrier des lecteurs
courrierdeslecteurs@epochtimes.fr

Téléphone 01 45 86 41 95

Municipales : un désaveu lourd de conséquence

Avec une abstention record, le vote de dimanche a confirmé le désaveu de la politique du gouvernement. Les quelques surprises de cette élection marqueront sûrement de grands changements dans le paysage politique, avec à la clé un remaniement, déjà annoncé par François Hollande. Mais le besoin de rassemblement se fait aussi sentir dans les rangs de l'UMP, qui aura dans la vague bleue observée dimanche, une occasion de revenir sur l'échiquier politique.

Par David Vives

Avec l'élection présidentielle, les municipales sont les élections où le taux d'abstention est d'habitude le moins faible. Mais dimanche, 38 % des Français sont restés à l'écart des isoloirs, contre 36,45 % au premier tour. Pour le gouvernement, comme pour l'ensemble du paysage politique français, le désaveu est désormais profond.

Le président de la République, mis à mal avec une cote de popularité au plus bas, n'aura donc pas d'autre choix que de remanier son gouvernement. Et, au delà, de rassembler son électorat. Si le désintérêt des électeurs pose la question de la légitimité du gouvernement ainsi que de ses décisions, il permet aussi le retour de forces politiques alternatives, qui pourront tirer leur épingle du jeu. Encore faudra-t-il rassembler et convaincre leurs électeurs...

FRANCOIS GUILLOT/AFP/GETTY IMAGES

Le Premier ministre Jean-Marc Ayrault, lors de son discours à Matignon, a appelé le président à penser à *« l'intérêt général de la France »*.

Faire face à la *« désespérance des Français »*

D'après Guillaume Bernard, Maître de conférence à l'Institut Catholique d'études supérieures, au premier tour, les enjeux locaux ont le plus retenu les électeurs PS, tandis que les électeurs UMP étaient *« plus motivés par des questions nationales ; un constat encore plus vrai pour les électeurs du Front national »*. Or, pour François Hollande, le fort taux d'abstention pose également la question de la non mobilisation des électeurs de la majorité. La défaite sévère touche loin dans les endroits où la gauche est puissante, où *« l'électorat ne s'est pas plus mobilisé au second tour qu'au premier tour »*, constate le député socialiste Bruno Le Roux.

> Les Français ne saisissent pas la capacité de se servir d'une élection, même pour contester.
>
> *Bruno Le Roux*

Qu'ils soient de gauche ou de droite, le constat est le même pour les hommes politiques : le séisme entre les citoyens et la politique est bel et bien là. *« Les bastions du socialisme municipal craquent. C'est la désespérance... la démobilisation »*, déplore Bruno Le Roux, qui remarque les doutes des Français, qui *« ne saisissent même pas la capacité de se servir d'une élection, même pour contester »*. Grande consolation pour le PS : avec plus de la moitié des votes, Anne Hidalgo conserve la capitale et les électeurs se sont remobilisés depuis le premier tour, faisant ainsi exception à la situation du pays. Parmi les villes socialistes, on trouve Montpellier, Lyon, Le Mans, Metz, Strasbourg, Dijon, Brest, Rennes, Cherbourg, Rouen et La Rochelle.

Pour certains élus socialistes, il faudra *« replacer les enjeux »* et tirer des leçons politiques. Jean-Marc Ayrault note la *« désaffection significative »* des électeurs PS, et voit dans la défaite un *« manque d'explication sur la nécessité des réformes engagées »*. *« La responsabilité est collective, et j'y prends toute ma part »*, admet-il, tout en appelant le gouvernement à poursuivre ses efforts dans les mesures engagées.

Vers un renouveau du paysage politique français ?

Si la question d'un remaniement gouvernemental est désormais sur toutes les lèvres, pour la droite, la débâcle du parti au pouvoir signe une opportunité forte du retour de l'opposition. En effet, plus d'une centaine de ville de plus de 10 000 habitants ont basculé à droite dimanche dernier, dont Nice, St-Etienne, Quimper, Lens, Reims, Caen, Bordeaux, Marseille et Toulouse, qui seront désormais dirigées par des élus UMP.

À Pau, 63 % des suffrages vont à François Bayrou, qui reconquiert la municipalité. De son côté, le Front National signe une avancée très forte, remportant une dizaine de villes. Bien que Marine Le Pen annonce *« une nouvelle étape »* pour son parti, ces résultats ne lui permettent pas encore d'avoir une réelle force d'opposition dans le paysage politique français.

D'après Jean-François Copé, les résultats sont *« une grande victoire pour son parti »*, qui n'avait pas enregistré un tel score depuis sa création. *« Il faut aller bien au-delà »*, déclare-t-il, en appelant à réaliser *« les conditions du pacte bleu »*. Pour sa part, Guillaume Pelletier se réjouit de voir son parti *« retrouver le chemin du rassemblement et de la remobilisation »*, après une longue période de désunion. Le parti doit donc faire face, dans un premier temps, à son propre rassemblement et à la reconstruction de son projet. *« Il faut remanier le gouvernement »*, *mais aussi « l'opposition »*, note Frédéric Lefebvre. *« On a peu de temps pour agir »*. Le parti a également appelé François Hollande à changer de politique, notamment sur les questions fiscales et le chômage.

La révolution des « villes intelligentes » aura-t-elle lieu ?

Suite de la première page

Par exemple, le Tower Bridge de Londres est capable d'avertir les gens via twitter quand le pont se soulève. En Finlande, pays plongé dans l'obscurité pendant une grande partie de l'année, les voitures sont un danger pour les piétons. Ainsi, un capteur placé sur la chaussée est capable de détecter les piétons et d'avertir les véhicules ; ce système, qui recueille les données des usagers – sans toutefois les stocker – a sauvé de nombreuses vies et est perçu comme très positif par la population.

Cependant, l'adaptation à l'usager et le gain de confort ne sont pas forcément synonymes d'adaptation à l'espace urbain. Dans d'autres cas, certains pays comme la Corée ou le Japon ont développé des panneaux publicitaires qui, en analysant le visage des badauds, sont capables de proposer des produits censés correspondre à leurs goûts. Une société française a également développé un panneau d'affichage, qui d'après l'âge, le sexe, le groupe ethnique d'un passant, produit une image susceptible d'attirer son attention.

> Plus on habite dans de grandes agglomérations, plus le « besoin » de technologie se fait sentir.

Les villes, des entités humaines et complexes

D'après Adam Greenfield, écrivain et directeur d'Urbanscale, *« une telle application a tendance à effectuer des discriminations, à placer des gens dans des catégories. Cela va dans le sens inverse de ce qu'on attend d'une ville, qui est d'augmenter la diversité »*.

Le risque existant serait donc d'exporter les problématiques inhérentes à l'usage des technologies dans l'espace urbain. Pour la sociologue et économiste américaine Saskia Sassen, les villes sont des entités humaines complexes, toutes différentes les unes des autres : *« Il faut d'abord voir que la ville n'est pas une somme d'objets matériels, mais qu'on y trouve aussi des personnes, des cultures, des sous-cultures. C'est d'ailleurs ce qui permet le plus souvent à la ville de s'adapter, de réagir et de continuer à exister comme l'ont fait Rome, Marseille ou Istanbul »*, indique-t-elle.

D'où la nécessaire compréhension de l'adaptation réelle de la ville aux besoins propres des citoyens. La ville fonctionne comme un espace ouvert, contrairement aux systèmes informatiques, qui sont des systèmes fermés créés par des ingénieurs. Or, la technologie étant limitée, on ne peut l'introduire à grande échelle. *« Ainsi, il faudrait penser à urbaniser les technologies plutôt que d'utiliser des technologies qui désurbanisent la ville »*, asserte Saskia Sassen. Les villes ont une forme d'évolution propre aux comportements des citoyens – qui ne sont pas tous des ingénieurs…

De nouveaux liens entre services publics, entreprises, et citoyens ?

Différents acteurs du numérique, qui se prononcent pour le développement des villes intelligentes, y voient cependant un levier pour permettre une meilleure relation entre entreprises, services publics et citoyens. Jérôme Lhote, fondateur de la plate-forme Koum, propose à travers certains projets en voie de développement de *« mettre les villes et les entreprises en connexion pour les faire agir sur le développement durable en prenant en compte l'enjeu de la réciprocité »*. Le concept, d'après une trouvaille développée par son réseau, serait de compter le nombre d'habitants qui se fournissent dans un certain type d'énergie, pour amener les autorités municipales à se fournir dans une énergie renouvelable.

> Le risque existant serait donc d'exporter les problématiques inhérentes à l'usage des technologies dans l'espace urbain.

D'après Vincent Callebaud, architecte et partisans des smart cities, la technologie a créé *« de nouveaux rapports entre les gens, sans toutefois les améliorer »*. Or, il faudrait *« repenser au mode communautaire et quitter le modèle individualiste »*. Un exemple pour l'architecte : *« les fermes urbaines »*. La possibilité de créer des projets collectifs, en s'appuyant sur les services de mise en relation et en définissant certains espaces destinés à la vie en collectivité, pourrait faciliter la vie urbaine. Un avis que partage Jérôme Lhote : *« privilégier l'agriculture urbaine, faire une activité ensemble, repenser les interactions entre les différentes classes sociales, entre les différentes quartiers... cela est primordial »*, affirme-t-il.

EPOCH TIMES

Par Aurélien Girard

Grosse indigestion

« A l'Élysée, c'était pas du tout… non, c'était dégueulasse. Il faut le dire, il faut le dire »… Malheureusement, la ministre du Commerce extérieur, Nicole Bricq, parlait seulement de la cuisine de l'Élysée, de qualité insuffisante à ses yeux lors du dîner d'État de François Hollande – et plus de 300 invités – avec le président chinois Xi Jinping. Elle n'évoquait pas – ce qui eut fait d'elle une plus grande dame à nos yeux – le faste, la pompe exagérée, la déférence absolue qui ont accompagné pendant trois jours cette première visite officielle du nouveau dirigeant chinois.

Tous les grands lieux de la capitale, de la place de la Concorde aux Invalides en passant par les Champs-Élysées ont été drapés du rouge et des cinq étoiles du régime communiste chinois ; dictature non seulement fréquentable mais « amie » de la France. Sous terre, dans les couloirs du métro, des files ininterrompues de gens ordinaires interdits de surface et priés d'aller respirer ailleurs, plus loin du parcours des grands.

Jusque dans les photos officielles de la visite, à l'Hôtel des Invalides il semble que ce soit Xi Jinping seul qui ait passé en revue les troupes françaises, la démarche ferme et volontaire, un pas en avant sur François Hollande, suiveur timide au sourcil froncé, mais relevant à peine le menton.

Insigne honneur et première pour un chef d'État étranger depuis vingt ans, l'État a offert à Xi Jinping une visite à Versailles et un dîner de Ducasse au Grand Trianon : *« Légumes du potager du Roi en croûte de sel ; cuisses de grenouille en sauce à l'oseille ; pâté chaud de pintade truffé, raviole de langoustine ; daurade, caviar, betteraves ; morilles, gnocchis fondants ; sole de petit bateau en épais filet, coquillages ; turbot de ligne à la truffe noire ; homard, topinambours ; pigeonneau, céleri, cacahuètes ; ris de veau doré clouté d'olives ; selle d'agneau de lait, aubergine, sarriette… »*

Le commerce, dira-t-on. Tout ceci aurait permis la signature de 18 milliards d'euros de contrats, mais dont l'essentiel – soyons chagrin – est une commande Airbus et par conséquent un succès européen plutôt que français. Le partenariat stratégique, c'est avec l'Allemagne que Xi Jinping l'a conclu. L'Allemagne, qui est aussi une des voix les plus fortes pour parler des droits de l'homme en Chine, et pas seulement en rappelant lors de toasts discrets « son attachement » à ces valeurs. Car en pragmatiques, nos voisins de l'Est savent qu'on ne fait pas commerce parce qu'on est amis, mais parce qu'on a les meilleurs produits.

L'invitation à Versailles, qui se voulait un rappel de la grandeur de la France, aura surtout remis en mémoire qu'il était le lieu chéri des courtisans. Voyant, ce dimanche 30 mars, les Champs-Élysées toujours couverts de drapeaux chinois, nous découperions bien un bout de ces étoffes pour en confectionner un carton rouge Made in France.

VISITE DE XI JINPING À PARIS

Manifester, conformément à la loi

EPOCH TIMES

Des pratiquants de Falun Gong manifestent en face de l'ambassade de Chine à Paris le jeudi 27 mars 2014.

Suite de la première page

Le cas le plus emblématique a été la demande de manifestation de l'association Falun Gong à manifester devant l'ambassade de Chine. La préfecture de police a, dans un premier temps, refusé à l'association le droit de manifester et, ceci, après le dépôt légal de la demande de manifestation. Le préfet a ensuite envoyé un arrêté à l'association interdisant purement et simplement la manifestation du Falun Gong et de ses sympathisants pendant la visite de Xi Jinping. La raison invoquée : le périmètre de sécurité autour de la visite d'État du président chinois.

Annulation de l'interdiction du préfet

Comme à chaque fois depuis cinq ans, l'affaire a été portée devant le tribunal administratif de Paris, recours légal devant une interdiction de manifester venant de la préfecture. Dans une ordonnance du 26 mars 2014 (requête n°1404721), le tribunal administratif de Paris a pour la troisième fois consécutive suspendu la décision du préfet de police et condamné l'État français au versement d'une amende à l'association Falun Gong France. Dans sa décision, la juge des référés fait valoir que l'interdiction de manifester adressée par le préfet de police à l'association *« porte une atteinte grave et manifestement illégale aux libertés de manifestation et d'expression »* alors que tous les rassemblements du groupe depuis 15 ans ont été entièrement pacifiques. Deux fois déjà, en juillet 2009 et juillet 2010, une ordonnance du tribunal administratif comparable avait condamné l'État au versement d'une amende.

> Tous les rassemblements du groupe depuis 15 ans ont été entièrement pacifiques.

Selon Maître Gabard, avocat de l'association Falun Gong, *« notre position tendait à dire que la tenue de cette manifestation en face de l'ambassade de Chine n'était pas de nature à poser un véritable problème de sécurité, qu'il n'a pas été établi que cette manifestation pouvait avoir une interaction néfaste d'un point de vue de l'ordre public sur la visite officielle du président, ni qu'elle pouvait gêner en quoi que ce soit les déplacements du président. »*

Il explique : *« Nous avons été obligés de rappeler à la préfecture de police que cette conjonction tout à fait particulière d'une manifestation face à l'ambassade pendant le temps de la présence du président chinois en France avait une très haute valeur symbolique. Un autre point important tenait à une certaine incompréhension qui s'est révélée au cours des débats sur la nature exacte de la manifestation. La juge des référés a observé que la manifestation n'avait pas pour objet de contester la présence du président chinois en France, ni d'entrer dans une véritable logique d'opposition par rapport à la présence du président, mais de l'alerter sur les persécutions commises par ses prédécesseurs. Ce point avait manifestement échappé à la préfecture de police puisque son représentant était convaincu que l'objet réel de la manifestation était de contester purement et simplement la présence du président chinois sur le sol français. »*

La Chine évolue, la France évite toujours le sujet du Falun Gong

Pour ne pas froisser la Chine, la diplomatie française évite d'aborder les sujets qui fâchent. Du côté du gouvernement français, il est convenu que la question des droits de l'Homme avec la Chine sera toujours abordée portes closes. Ce que l'on sait peut-être moins, c'est que la diplomatie chinoise de son côté a comme consigne de ne surtout pas écouter les idéaux de liberté et de démocratie des Occidentaux pendant les réunions bilatérales et, au contraire, de trouver les arguments pour les contourner. Au-delà des tactiques et stratégies diplomatiques de part et d'autre, un fait se distingue en Chine depuis l'arrivée de Xi Jinping au pouvoir : tous les hauts fonctionnaires du clan de l'ancien président Jiang Zemin, responsables de la persécution du Falun Gong depuis 1999, sont conduits en justice les uns après les autres et condamnés pour corruption.

Selon le président de l'association Falun Gong France, *« les sympathisants ne manifestent pas contre le président Xi Jinping ni contre sa visite en France »*, ils l'appellent à faire condamner pour crimes contre l'humanité l'ancien président Jiang Zemin, responsable principal de la persécution du Falun Gong qu'il a, seul, ordonnée avec le soutien des membres du politburo Bo Xilai, Zhou Yongkang et Li Lanqing.

D'après les estimations de la Commission des Droits de l'Homme des Nations Unies et de son Rapporteur spécial, près des deux-tiers des prisonniers des camps de rééducation par le travail en Chine sont des pratiquants de Falun Gong – soit des centaines de milliers de personnes. Un rapport d'enquête des avocats David Kilgour et David Matas estime que parmi eux, plus de 40 000 ont été exécutés pour alimenter le trafic d'organes contrôlé par le Parti. Le blocage strict de l'information en Chine ne permet pas à ce jour d'avoir de chiffres exacts.

> Plus de 40 000 Falun Gong ont été exécutés pour alimenter le trafic d'organes contrôlé par le Parti.

A VITRY DEVENEZ PROPRIETAIRE

GROUPE PIERREVAL

Du studio au 4 pièces, 7 Rue Verte - 94400 Vitry-sur-Seine

OFFRES SPECIALES

+

AVANTAGES EXCEPTIONNELS

[1] - TVA réduite à 7% sous réserve que les conditions de l'article 276 sexies 11° du code Général des Impôts soient remplies - résidence principale et plafonds de ressources de l'acquéreur. [2] - Prêt à Taux Zéro en cas d'accession à la propriété (soumis à conditions)

Venez nous rencontrer :

Les jeudis, vendredis, dimanches et lundis de 14h00 à 19h00,
et les samedis de 10h30 à 12h30 et de 14h00 à 19h00.

Label BBC

Sur rendez-vous

Tél. : 06.77.93.23.22

pub@epochtimes.fr

Prêt 0% [2]

TVA 7% [1]

"Les Terrasses d'Anaïs"

LANCEMENT DES TRAVAUX !

Sur rendez-vous : 06 77 93 23 22 - pub@epochtimes.fr

RT 2012
RÉGLEMENTATION THERMIQUE 2012

Devenez propriétaire à Choisy-le-Roi

Profitez de nos offres financières

Cumulez de nombreux avantages

- **18 % REDUCTION D'IMPOTS** (1) investissement Duflot
- **PRET TAUX 0% +** (2)
- **TVA REDUITE** (3) **5,5 %**
- **FRAIS DE NOTAIRE OFFERTS** (4)

(1) Avantage fiscal pour les investissements réalisés en 2014 dans le cadre de la loi Duflot en réduction d'impôt de 18% du prix de revient d'un logement sur une période minimale de 9 ans.
(2) Prêt à taux zéro + en cas d'accession à la propriété (soumis à conditions). (3) TVA réduite 5,5 % sous réserve que les conditions de l'article 276 sexies 11° du Code Général des Impôts soient remplies - résidence principale et plafonds de ressources de l'acquéreur. (4) Frais de notaire offerts jusqu'au 30 mars 2014.

Vers la fin du secret bancaire en Europe

Après plus de six ans de négociations difficiles liées au blocage du Luxembourg et de l'Autriche, le Conseil européen qui réunissait les chefs d'État et de gouvernement les 20 et 21 mars derniers, a finalement entériné l'accord sur la révision de la directive relative à la fiscalité de l'épargne.

JOHN THYS/ GETTY IMAGES

Le président du Conseil européen Herman Van Rompuy (d.) accueille le Premier ministre du Luxembourg Xavier Bettel à Bruxelles le 16 décembre 2013.

Par Charles Callewaert

La lutte pour l'éradication du secret bancaire, qui fut lancée dès 1995 en Europe par l'Italien Mario Monti, n'est en effet pas une idée neuve. Mais elle se heurtait au traité européen, qui exige qu'en matière fiscale, les décisions se prennent toujours à l'unanimité des États membres. Or, avec des actifs bancaires qui représentent plus de 20 fois son PIB et lui rapportent le quart de ses recettes fiscales, le Luxembourg a en effet entamé avec l'aide de l'Autriche une guerre de tranchée longue de seize ans en refusant de lever son secret bancaire.

Mais la crise financière de 2008, qui a révélé l'extrême fragilité des États face aux paradis fiscaux qui les délestaient d'une part importante de leurs recettes, leur a fait comprendre qu'il devenait dangereux de continuer à fermer les yeux sur l'évasion fiscale. Il a cependant fallu attendre le réveil des États-Unis qui ont adopté en 2010 la loi FATCA (Foreign Account Tax Compliance Act), par laquelle une surtaxe de 30 % est appliquée aux banques présentes sur leur territoire, dès lors qu'elles ne déclarent pas les avoir détenus à l'étranger par leurs clients citoyens américains. Cette loi a fait vaciller deux banques suisses, UBS et Crédit Suisse, et créé une brèche fatale dans le bouclier du fameux secret bancaire suisse.

> L'évasion fiscale coûte 1 000 milliards d'euros chaque année à l'Europe.
>
> *Herman Van Rompuy*

Le Luxembourg et l'Autriche ont enfin cédé sous la pression européenne

Fin 2012, les évènements se sont précipités sous l'impulsion des cinq grands pays européens, Allemagne, Espagne, France, Italie et Royaume-Uni, avec l'adoption par l'OCDE puis par le G20 d'un standard d'échange automatique de données qui doit être finalisé d'ici la fin de cette année.

L'Europe disposait enfin des moyens d'agir face à l'Autriche et au Luxembourg, mais ces derniers refusaient toujours de signer le texte européen en exigeant des « *garanties* » d'égalité de traitement avec cinq autres pays non-membres de l'Union européenne, en l'occurrence la Suisse, le Liechtenstein, Monaco, Andorre et Saint-Marin, et l'adoption d'un standard unique d'échange entre pays. La Suisse a finalement renoncé au secret bancaire avec l'Europe à l'automne 2013, dès lors que l'échange automatique d'informations devenait un standard international. La Commission européenne a alors accepté l'échéance de décembre 2014 pour obtenir l'accord des quatre autres pays. Quant à la norme d'échange, il a été décidé de retenir celle conçue par l'OCDE, que 42 pays représentant plus de 85 % du PIB mondial se sont déjà engagés à appliquer d'ici fin 2015.

La fin du secret bancaire pour les particuliers et les entreprises

Cet accord créera d'ici 2016 une obligation d'échange automatique d'informations bancaires à des fins fiscales entre les vingt-huit pays européens. La directive précédente était cantonnée aux seuls intérêts versés sur les revenus d'épargne des particuliers non résidents. Le présent accord étendra son champ d'application, non seulement à toutes les formes de revenus dont les produits d'assurance vie, mais surtout aux versements effectués par les entreprises via des trusts, fondations et sociétés écrans.

> Aucun ressortissant européen ne pourra plus se cacher dans l'Union…
>
> *Algirdas Semeta*

Le président du Conseil européen Herman Van Rompuy s'est félicité de cette « *avancée dans la lutte contre la fraude et l'évasion fiscale* », en soulignant que « *les dispositifs fiscaux efficaces sont essentiels pour le bon fonctionnement de l'économie et pour la justice sociale* ». Il a en effet rappelé que l'évasion fiscale en Europe représente un manque à gagner de près de 1 000 milliards d'euros par an. Le président de la Commission européenne, José Manuel Barroso, a surenchéri en affirmant que cet accord « *met fin au secret bancaire en Europe* », et qu'il mettra l'Europe « *en position forte pour négocier avec les principales places financières internationales* ». Ce qu'a confirmé Algirdas Semeta, le commissaire européen chargé de la fiscalité, pour qui « *aucun ressortissant européen ne pourra plus se cacher dans l'Union pour échapper à l'impôt, ce qui garantira les choix fiscaux des États* ».

Ces avancées dans la lutte contre l'évasion fiscale constituent sans nul doute une victoire pour l'Europe, qui a enfin démontré sa capacité à se mettre d'accord à l'unanimité face à un péril qui devenait menaçant. Cependant, avec une mise en œuvre prévue pour 2016, les personnes et les entreprises concernées auront largement le temps de transférer leurs fonds dans d'autres paradis fiscaux plus exotiques. Même s'ils deviennent plus risqués et plus compliqués à monter, les beaux jours de « *l'optimisation fiscale* » ne sont donc pas tout à fait terminés.

ÉCO & FINANCE

Brésil : la croissance ralentit

RIO DE JANEIRO — L'économie du géant de l'Amérique du Sud s'essouffle : le PIB brésilien a enregistré une progression seulement de 2,3 % en 2013, loin des 7,5 % de croissance en 2010. L'objectif de 2,5 % en 2014 affiché par le gouvernement, paraît ambitieux. La croissance pourrait ralentir davantage en raison des taux d'intérêt élevés, de l'inflation à la hausse, des exportations en baisse, de la confiance descendue au plus bas des entrepreneurs et des consommateurs et de la monnaie très fragile. La monnaie brésilienne, le *real*, a chuté de 28 % depuis que la présidente Dilma Rousseff a accédé au pouvoir en 2011. Le 24 mars, l'agence de notation S&P a dégradé le *rating* de la dette souveraine, pour la première fois depuis plus d'une décennie. La Coupe du monde de football dopera-t-elle un peu l'économie brésilienne à la recherche d'un nouveau souffle ?

Aide à l'Ukraine sous conditions

KIEV — Le FMI a annoncé qu'il allait accorder à l'Ukraine une aide de 14 à 18 milliards de dollars sous forme d'un accord « *stand by* » de deux ans. Cette aide sera approuvée lorsque l'Ukraine aura pris les mesures d'austérité demandées par le FMI : réduire le déficit budgétaire à 2,5 % du PIB, augmenter le prix du gaz pour les particuliers, geler les retraites et les salaires des fonctionnaires, laisser filer la monnaie qui a déjà perdu 27 % de sa valeur depuis le début de l'année. Le pays est « *au bord d'une faillite économique et financière* » et doit adopter les réformes « *très impopulaires* », a déclaré le Premier ministre ukrainien.

Le statut du bitcoin se précise

WASHINGTON — Le fisc américain – Internal Revenue Service (IRS) – a statué le 26 mars que le bitcoin n'est pas une monnaie, mais un bien ou un actif susceptible d'être taxé. Le bitcoin peut être utilisé « *pour acheter des biens et services ou gardé comme un investissement… mais n'a pas de valeur légale* » selon l'IRS. Si le salaire est versé en bitcoin, il sera soumis à l'impôt sur le revenu en prenant sa valeur le jour de transaction. Si les plus-values sont réalisées en bitcoin, elles seront imposées comme les gains en capital à chaque transaction. Le bitcoin, avec sa valeur marché estimée à 8 milliards de dollars, assume aujourd'hui deux fonctions : c'est un moyen de paiement et un actif dont le prix s'est avéré récemment très volatile.

CHINE

Big Brother serait-il chinois ?

La surveillance en ligne se professionnalise

Par Lu Chen

La Chine compte déjà deux millions de gestionnaires d'opinion en ligne, mais il semble que ce ne soit pas suffisant. Des certificats vont désormais être attribués à ceux qui suivent une formation pour leur enseigner, précisément, quelles informations doivent être censurées. Ces recrues porteront le titre de « *spécialistes de la gestion de l'opinion publique en ligne* ». Les autorités de Pékin tentent par ce moyen de rendre la gestion de l'opinion publique sur Internet plus professionnelle et plus solide.

Les premières sessions de formation de ces spécialistes ont commencé à être organisées en mars à Pékin. Elles seront suivies d'examens pour s'assurer que les connaissances ont été acquises et des certificats seront ensuite attribués.

JCRB.COM/EPOCH TIMES

Session de formation de spécialistes de la gestion de l'opinion publique dans la province du Qinghai le 28 mai 2013.

Le contrôle de l'opinion publique a toujours été la marque du régime communiste chinois. Cependant, la croissance rapide de l'Internet et des médias sociaux l'ont pris par surprise. Le régime a donc adopté une série d'initiatives visant à renforcer le contrôle de l'État sur les médias sociaux.

Selon ses propres écrits sur le sujet, le Parti communiste prend très au sérieux la menace des troubles sociaux en Chine et tente de gérer, de manipuler et de contrôler l'opinion publique sur Internet pour anticiper les manifestations avant qu'elles ne se produisent.

Selon *Xinhua*, la première session de six jours de formation a lieu du 27 mars au 1er avril. Elle sera présentée par *Xinhua*, l'agence de presse officielle du Parti communiste chinois, en coopération avec le Centre national d'examen normalisé de l'opinion publique.

Cette initiative représente « *une tâche importante à tous les niveaux de l'administration et des autorités* », a déclaré *Xinhua*.

Presque personne au sein du régime n'est laissé de côté. Selon *Xinhua*, la formation dans l'orientation de l'opinion publique en ligne cible les cadres à tous les niveaux : le département de la propagande, le système de sécurité publique, le pouvoir judiciaire, les écoles et les universités, les centres de recherche scientifique et les services de relations publiques des moyennes et grandes entreprises.

> Le régime a adopté une série de mesures visant à renforcer le contrôle de l'Etat sur les médias sociaux

Les participants doivent passer un examen de trois heures. S'ils le réussissent, ils se verront accorder des certificats par le ministère de l'Industrie et des Technologies de l'information.

La formation ouvre sur cinq grades : analyste assistant, analyste, analyste principal, administrateur/gestionnaire et administrateur principal. Les participants devront régler 6 800 yuans (800 euros) pour le certificat.

Le Centre national d'examen normalisé de l'opinion publique définit comment le contrôle de l'opinion est censé fonctionner. Les nouveaux commissaires de l'Internet seront formés pour prévenir la propagation de « *rumeurs* » sur Weibo et autres plates-formes de micro-blogging, en supervisant les messages et en supprimant ceux jugés nuisibles. Ils utiliseront une technologie avancée de filtrage pour identifier les messages problématiques et devront « *filtrer rapidement les informations fausses, nuisibles, inexactes, voire réactionnaires* ».

> Prévenir la propagation de « rumeurs » et supprimer les messages jugés nuisibles

Les auteurs de « *rumeurs* » pourraient être « *sévèrement punis* ».

Selon *64 Tianwang*, un site bien connu des droits de l'Homme en Chine, un tel cas a déjà eu lieu le 9 mars dernier. Trois militants agissant comme correspondants de presse ont été placés en détention pour avoir « *troublé l'ordre social* » après avoir rapporté les manifestations de pétitionnaires qui avaient eu lieu à Pékin une semaine plus tôt. Ces manifestations s'étaient déroulées en même temps que les deux congrès, les deux plus grandes réunions politiques annuelles du pays.

Wang Jing, l'une des personnes arrêtées, a rapporté comment une manifestante avait tenté de s'auto-immoler sur la place Tiananmen le 5 mars. Selon l'agence officielle *China News*, le Bureau de la sécurité publique de Pékin, fier de ses certificats, en aurait même attribué à deux policiers qui ont « *efficacement géré l'incident inattendu* » de l'auto-immolation. « *Révéler la vérité en Chine continentale est interdit par les autorités communistes chinoises* », a déclaré Huang Qi, le fondateur du site *64 Tianwang* lors d'un entretien avec la télévision NTD.

Huang Qi a précisé : « *Au cours des dernières années, des centaines de personnes ont été réprimées et arrêtées par le Parti communiste chinois pour avoir révélé la vérité. Si les autorités maintiennent la répression de la liberté de la presse, la corruption s'accélérera et le peuple se soulèvera pour y faire face.* »

OPINION

Neuf commentaires sur le Parti communiste

Neuf Commentaires est le livre qui change la Chine. Cet éditorial primé d'*Epoch Times* révèle l'histoire et la nature du Parti communiste chinois (PCC). À chaque édition, nous publions un extrait de cet ouvrage ayant déjà une portée historique.

6e COMMENTAIRE
I. Pourquoi le PCC a-t-il voulu détruire la culture chinoise ?
3. La culture traditionnelle est un obstacle à la dictature du PCC

Mao Tse Toung a dit une fois, avec justesse, qu'il ne suivait ni le Tao ni le ciel . La culture traditionnelle chinoise présenta un énorme obstacle pour le vœu du PCC de défier le Tao et de s'opposer au ciel.

La loyauté dans la culture traditionnelle chinoise ne veut pas dire dévouement aveugle. Aux yeux du peuple, l'empereur est « *le fils du ciel* » – et le ciel est au-dessus de lui. L'empereur ne peut pas être correct à chaque fois. Alors, il fallait des observateurs qui indiquaient constamment ses erreurs à l'empereur. Le système chinois des chroniques avait des historiens qui notaient tous les mots et tous les gestes de l'empereur. Les érudits pouvaient devenir des professeurs pour leurs rois sages, et le comportement de l'empereur était jugé par les classiques confucéens. Si l'empereur n'avait pas de moralité – ne comprenait pas le Tao, les gens pouvaient se lever et le renverser, tel que dans l'assaut de Jie à Chengtang ou la destitution de Zhou par le roi Wu. Ces révoltes, à en juger selon la culture traditionnelle, n'étaient pas considérées comme des violations de la loyauté ou du Tao, mais plutôt comme appliquer le Tao au nom du ciel. Lorsque le célèbre commandant militaire Wen Tianxiang (1236-1283) a été fait prisonnier, il a refusé de se rendre aux envahisseurs mongols, même lorsque l'empereur a essayé de l'en persuader. C'est parce que, en tant que confucéen, il croyait que « *le peuple est d'une importance capitale, la nation vient après, le souverain est moins important.* »

La dictature du PCC ne pouvait en aucun cas accepter ces croyances traditionnelles. Le PCC voulait canoniser ses propres chefs et promouvoir le culte de la personnalité, il n'allait pas laisser des concepts de longue date comme le ciel, le Tao et la divinité gouverner d'en haut. Le PCC savait bien que, évalué selon les critères de la culture traditionnelle, ce qu'il faisait était un crime contre le ciel et le Tao. Il était conscient qu'aussi longtemps que la culture traditionnelle existerait, les gens ne feraient pas l'éloge de « *la grandeur, la gloire et l'infaillibilité* » du PCC. Les érudits continueraient la tradition de « *risquer leur vie pour critiquer les mauvaises actions du monarque* », maintenir la justice au prix de leur vie .

Un mouvement de démission citoyenne : 161 413 631 démissions au 30 mars 2014

Depuis la publication des *Neuf Commentaires sur le Parti communiste* en novembre 2004 par *DaJiYuan* (édition chinoise d'*Epoch Times*), chaque jour des milliers de Chinois quittent le Parti communiste chinois et ses organisations affiliées, par l'intermédiaire d'un site web spécial établi par *Epoch Times*. D'autres démissionnent par téléphone grâce à un centre d'assistance internationale, affichent des déclarations sur des murs et des poteaux publics ou écrivent encore sur des billets de banque.

Lisez la version intégrale des *Neuf Commentaires* sur **www.epochtimes.fr** ainsi que les déclarations récentes des Chinois qui ont quitté le Parti sur **www.ninecommentaries.com**

Les Halles de Léon Lhermitte de retour au Petit Palais

STÉPHANE PIERA / PETIT PALAIS / ROGER-VIOLLET

Les Halles de Léon Lhermitte (1844-1925). Huile sur toile. 1895. Musée des Beaux-Arts de la Ville de Paris, Petit Palais.

Par Michal Bleibtreu Neeman

Les Halles, l'œuvre monumentale de Léon Lhermitte (1844-1925) est de retour au Petit Palais, après une absence de 70 ans.

Ayant quitté sa cimaise au moment de la Seconde guerre mondiale, l'œuvre imposante – 6m30 x 4m – reprend sa place dans l'unique salle capable de l'accueillir et où elle avait été placée initialement en 1904 : la galerie des œuvres de grands formats consacrée à l'art français du XIXe siècle. Restaurée à l'occasion de son départ au Québec pour l'exposition *Paris en scène 1889-1914*, la toile roulée pendant 70 ans a retrouvé son brio d'antan.

La consécration

Léon Augustin Lhermitte est né le 31 juillet 1844 à Mont-Saint-Père. Son père est instituteur. Il remarquera rapidement le talent de son fils et l'encouragera à dessiner. À l'âge de 22 ans, Léon Lhermitte reçoit une bourse d'État. Il intègre la Petite École dirigée par le peintre Horace Lecoq de Boisbaudran. Concurrente des Beaux-Arts, la Petite École, actuelle École nationale supérieure des Arts décoratifs, met l'accent sur le dessin et la peinture en plein air. Deux ans plus tard, il expose au salon de 1864 et ses peintures font sensation. Cependant, il devra attendre 1882 pour acquérir une reconnaissance incontestable. L'État lui achète son œuvre *La Paye des moissonneurs,* une œuvre qui dépeint la vie des paysans, présentée aujourd'hui au musée d'Orsay.

Du fait de cette renommée, l'Hôtel de Ville de Paris lui commande un tableau en 1889. Il peint *Les Halles* qui fera sensation à l'exposition de 1895. Son thème transgresse les codes de l'académisme ainsi que les règles des grands décors réservées habituellement à l'allégorie et au rêve.

> La toile roulée pendant 70 ans a retrouvé son brio d'antan.

Le maître du naturalisme

Le peintre propose à la ville de Paris une peinture qui représente l'approvisionnement du marché. Les Halles sont en pleine rénovation à l'aube de la Belle Époque : entre 9 heures et 10 heures, les commerçants déposent leurs marchandises une heure avant l'arrivée du public. La toile dépeint parfaitement le Paris de Zola. Pleine de vie et de mouvement avec un arrière plan composé d'une multitude de personnages s'affairant, la vivacité de l'œuvre est si intense que l'on peut presque entendre le bourdonnement du marché, les rires et les cris des commerçants ou respirer l'air frais mêlé d'une diversité de senteurs – pommes, poulets, citrouilles, les aliments occupant le premier plan.

Si l'œuvre *Les Halles* nous fait penser autant à Zola, c'est dû au fait que Lhermitte s'inscrit dans le mouvement du naturalisme qui a effectivement été influencé par les romans du célèbre écrivain. Les oeuvres de Lhermitte témoignant de la vie sociale du début de l'industrialisation, aussi bien que de celle de la campagne, ressemblent souvent à des photos mais, d'une certaine façon, avec encore plus de vie. Fidèle au moindre détail, il porte également une attention toute particulière à la lumière et à l'ambiance de la scène.

Léon Lhermitte peint sur le vif les scènes de la vie quotidienne, les ouvriers, les paysans, l'urbanisme, la fatigue, l'effort du travail, la tendresse des femmes. Il utilisera plus tard ces scènes dans ses grandes compositions.

Après sa mort, il sera peu à peu oublié et son œuvre discréditée. Léon Lhermitte a choisi le « mauvais camp », refusant les invitations à participer aux expositions des impressionnistes qui l'ont d'ailleurs beaucoup apprécié. Le peintre traitera la lumière d'une façon qui le rapproche des impressionnistes mais restera fidèle au trait précis et au détail. Ce fait a dû contribuer à sa longue absence sur la scène de l'art du XXe siècle.

Le retour du tableau *Les Halles* au Petit Palais est sans aucun doute un moment de félicité pour tous les amateurs de l'oeuvre de Léon Augustin Lhermitte.

INFOS PRATIQUES

PETIT PALAIS
Musée des Beaux-Arts de la ville de Paris

avenue Winston Churchill
75008 Paris

Galerie des œuvres de grands formats
Collection l'art français du XIXe siècle.

Ouvert tous les jours de 10h à 18h sauf lundi et jour fériés.

Accès gratuit aux collections.

Métro : lignes 1, 9, 13
Stations : Franklin-D. Roosevelt, Champs-Elysées Clémenceau

RER : ligne C / Station : Invalides

BUS : lignes 28, 42, 52, 72, 73, 80, 83, 93
Accès av. Winston-Churchill pour les personnes à mobilité réduite

Vélib : 1, avenue Franklin-D.-Roosevelt (à proximité du Palais de la Découverte)
Avenue Dutuit
(à proximité du Petit Palais de la Découverte)

L'EUROPE PARTAGE SON ART les 4, 5 et 6 avril

Par Sandra Chevalier

À chaque printemps, l'Europe rend hommage à l'art en réunissant des talents aussi insolites qu'inattendus. Ainsi, pendant ces trois journées, il nous est permis de découvrir toutes sortes de métiers, dont certains que l'on croyait disparus, et d'autres dont on ne soupçonnait même pas l'existence.

C'est à travers la passion de chacun que les journées européennes des métiers d'art assouvissent notre curiosité. Dans l'intimité des ateliers, nous admirerons le travail des céramistes, des doreurs, des luthiers, des lithographes, des souffleurs de verre… serons en contact avec la matière et aurons l'audace d'effleurer l'authentique savoir de tous ces artistes.

Ils nous accueilleront dans un monde de connaissance et d'expérience, et avant tout de partage, puisque devant nos yeux, ils s'affaireront à leur ouvrage et nous dévoileront leurs secrets. Ainsi, pourrez-vous être bercés par l'assurance des potiers, la délicatesse des restaurateurs de tableaux ou de meubles, la grâce des dentelliers, la maîtrise des tapissiers, la force des forgerons ou l'intrépidité de quelques savants dont l'ingéniosité est sans égal. Enfin, entrez dans l'univers de l'exception, de l'original, de la création unique.

De la même façon, vous serez également les bienvenus dans les monuments nationaux, les musées, les centres d'art, les expositions. Vous verrez s'ouvrir les portes des centres de formation qui dirigeront les jeunes et leurs familles vers de nouveaux horizons professionnels.

Pourquoi ces journées

De grands créateurs lèvent le voile sur les processus de création dans le but de mettre au grand jour leurs métiers parfois presque disparus, d'offrir l'opportunité aux jeunes en recherche, la possibilité de découvrir leurs affinités, et surtout de reconsidérer l'art et la fabrication française.

La lithographie, mariage des éléments

Du haut de sa tour, à Arbois dans le Jura, Patrice Gouttefanjat ponce, dessine, crée, encre, reproduit et ponce encore.

Il s'active silencieusement autour de ses feuilles soigneusement choisies, de ses encres, de son rouleau en cuir, de ses ustensiles historiques et des odeurs acides. Loin d'être freiné par le poids des blocs de calcaire, il les manipule avec hardiesse et presque légèreté. Dessin après dessin, ils resteront le support délicatement poncé, doux et homogène comme la peau, palais de tant d'arts, de savoirs et de moments méditatifs. À lui seul, il ressuscite tout un univers oublié, presque perdu. Il est l'un des derniers détenteurs des secrets de la lithographie en France…

Dessinateur avant tout, admirateur de nature, ses influences le guident et l'amènent à revisiter chaque jour les mondes animaliers, forestiers et paysagers.

Humble de son art, « la presse » trône au milieu de l'atelier. Une alliance de différents bois, de fer et de pierre et une capacité étrange à traverser le temps… C'est à travers elle que chaque dessin transitera, prendra sa grandeur et trouvera sa raison d'être. L'œil aguerri de Patrice Gouttefanjat ne laissera aucun détail au hasard malgré la subtilité des tirages et le pourcentage de surprise. Les teintes obtenues, le grain de la pierre, les dégradés, les contrastes et la qualité des dessins sont le fruit d'années d'expérience fortes de passion et de recherche.

Perdue entre l'imprimerie moderne, la gravure et l'estampe, la lithographie a été oubliée à cause de la taille imposante de la presse et de la fragilité des blocs de calcaire. L'introduction de la lithographie en 1814 en France, malgré sa forte utilisation et sa qualité, n'a pas pu rivaliser avec les autres techniques de reproduction telles que l'imprimerie. Traditionnelle, elle reste cependant la pionnière et l'ancêtre des premières presses à imprimer et possède un large éventail de moyens. De grands artistes tels Manet, Pissaro, Degas, Toulouse-Lautrec, Gauguin, Cézanne, Renoir, Schiele, Matisse, Chagall, Picasso (…) ont laissé plusieurs essais remarquables, mais elle déclinera après la Deuxième Guerre mondiale.

Riche de son histoire et de ses possibilités, elle comble l'appétit de l'artiste pour le plus grand plaisir des promeneurs, des amateurs et des collectionneurs. Au-delà de cela, Patrice Gouttefanjat fait perdurer à travers le temps, la connaissance académique qui disparaîtrait sans le courage et l'assiduité des artistes, détenteurs et défenseurs de savoir et de culture.

SC

SANDRA CHEVALIER

Humble de son art, « la presse » trône au milieu de l'atelier. Une alliance de différents bois, de fer et de pierre dont une force étrange à traverser le temps.

La magie des perles de verre

Lorsque la matière se fait art ou lorsque l'art transforme la matière…

LAFACTRICEDEPERLES.COM

C'est le mariage parfait des couleurs dans la perle de verre…

Il ne s'agit pas de bois ou de terre, mais de verre et de feu. Chacun appelle à la transparence et à la force, à la pureté et à l'intouchable. C'est le mariage parfait des couleurs dans la perle de verre…

Dans un atelier de pierre, un four diffuse une forte chaleur. Fabienne Gühür s'active en silence, mesurant ses gestes avec précision et délicatesse. Autour d'elle, les couleurs chaudes ou acides l'enveloppent, les formes se transforment et un tourbillon de création semble ne plus s'arrêter.

Des baguettes de verres se croisent, s'entrechoquent, se mélangent ou se superposent pour dévoiler enfin toutes sortes d'alliances, tout juste évidentes et incroyables.

Quand Fabienne Gühür trouve la teinte, reflet du minéral, seule inspiration inépuisable et sans cesse régénérée par les innombrables possibilités qu'offre la nature, la transformation obéit. Les éléments dansent une dernière fois, l'or, le cuivre, l'argent se confondent, s'associent humblement et se noient dans l'infinie transparence du verre, au gré de l'artiste. Passant de l'opaque à la brillance, du rond à l'ovale, du sable à la pierre, la chaleur lisse, mélange, régule et soumet définitivement la matière.

Le feu cesse. Les teintes laissent la place aux chants et c'est un manège en ébullition étourdissant qui laisse imaginer une harmonie d'abeilles, de coccinelles, de feu, de fruits, de regards, de nuages, de rêves pour chaque création de perle de verre filé de Murano.

De la même façon que l'homme s'est toujours orné de ce qu'il avait de plus précieux, Fabienne Gühür marque nos moments de vacances, de jeunesse, d'épreuves, de printemps allongés, de solitude et de rencontre, simplement, originalement avec un air de gaieté autour du cou, un sentiment de mystère au doigt, un soupçon d'envol aux oreilles, des goûts complices, un partage et de la générosité dans chaque bijou.

SC

Fabienne Gühür
69 Route de Lons
39570 Vevy
lafactricedeperles@yahoo.fr

David Kunzli, la transparence de l'âme

Peintures d'ailleurs

Du fusain, du lin, du bois, un peu de peinture et un souffle de légèreté. Voici ce qui compose les tableaux de David Kunzli. Ce sont les matériaux nobles qui l'intéressent ; du papier népalais, des pigments et de la poussière de charbon. La transparence du sujet ne laisse aucun doute sur l'authenticité des visages. Car la muse du peintre, c'est le moment présent, dans les champs, pendant une cérémonie ou en méditation. Son génie, ce sont les regards. Aucune dissimulation possible. C'est la réalité du quotidien, un séjour en bivouac. Un voyage au bout du monde, dans toute sa splendeur, l'élégance et le mystère des racines.

De l'humain

Les personnages semblent sereins mais ils sont intègres avant tout. Détrônés de notre rôle de contemplateur, nous voici projetés avec l'illusion de partager le même espace. Le calme semble apparent et pourtant une fougue secrète anime ces portraits. L'art ne révèle-t-il pas, après tout, la transparence des émotions ? de l'humain ?

SANDRA CHEVALIER

La Cueilleuse (David Kunzli)

De l'art

Alors que la peinture figerait le mouvement des arts martiaux, la chasse du massaï ou la prière du moine, le fusain laisse entendre le bruissement du kimono, voir la danse des bambous et sentir la chaleur du thé.

Du cœur

Chacun se retrouve dans un des tableaux comme une affinité, une ressemblance, quelque chose qui parle dans le cœur. Pas de sensation magique ou troublante, juste une évidence, des êtres qui retrouvent l'image de leurs émotions.

INFORMATIONS PRATIQUES

Parmi les 5 000 évènements organisés partout en France, la Franche-Comté vous accueille :
- **dans le Doubs :** à Besançon, Ornans, Dommartin
- **dans le Jura :** à Ravilloles, Saint-Claude, Morez, Château-Chalon, Baume-les-Messieurs
- **en Haute-Saône :** Vallerois le Bois (château de Valleroy)
- **dans le territoire de Belfort :** Belfort

Des formations aux métiers d'art sont proposées par les lycées professionnels et certains artisans ouvriront également leurs ateliers au public.

Cette année, nous découvrirons dans des sites tout à fait exceptionnels, majestueux et débordant d'histoire, certains de nos artistes :

Baume-les-Messieurs.
Autour de l'abbaye, vous pourrez contempler le savoir-faire du calligraphe, du créateur de boomerangs, du ferronnier d'art, du tourneur sur bois, du fileur de verre, du tailleur de pierre, du céramiste, du graphiste, du créateur de vitraux, du vannier, du coutelier et du tapissier d'ameublement.

Château-Chalon.
Autour de la place de l'église, seront présents des céramistes, maroquinier, ferronnier d'art, ébéniste, factrice de perles, graveur et modéliste.

Pour en savoir plus :
www.journeesdesmetiersdart.eu
www.amagalerie.com - rubrique agenda

DANIEL ROLAND/AFP/GETTY IMAGES

Porsche Panamera hybride

379 chevaux et 1,4 litre aux cent kilomètres !

Par Eric Heidebroek

Enfin, 1,4 litre aux cent kilomètres quand on prend le ring de Bruxelles et que les batteries ont été rechargées à fond grâce à la connection *plug-in*. C'est la consommation que nous avons lue sur l'ordinateur de bord quelques minutes après avoir photographié les 2,5 litres aux cent, à 104 km/h avec le seul moteur électrique… Capable de se faufiler et de se mouvoir avec célérité dans le trafic à la seule force de son moteur électrique, la Panamera hybride est non polluante en ville. C'est quand vous la sollicitez sur autoroute ou nationale que le V6 de 3 litres se montrera plus gourmand tout en restant frugal car il ne boit que 3,1 litres aux cent tout en ne rejetant que 71 g de CO2 en mode hybride, et il est entendu qu'en mode électrique il produit ZERO émission pour 16,2 kW/100 km ! Quand vous sélectionnez les modes Sport, le moteur électrique combine sa force à l'appareil à six cylindres en V et la Panamera, cela donne quelque 333 ch et 440 Nm pour le V6 et 95 ch avec 310 Nm pour le moteur électrique soit 428 ch et 750 Nm… qui passent aux roues arrière par une boîte à 8 rapports. Cela démontre bien ses nobles origines. En effet, elle abat le 0 à 100 en 5,5 secondes et pointe à 270 à l'heure, de quoi griller votre permis définitivement sauf en allant faire un tour chez nos cousins germains qui ont encore la chance de pouvoir rouler à leur guise sur certaines sections d'*autobahn*. Il ne faut pas se leurrer, la chasse à l'automobiliste et surtout à leur bourse est un sport gouvernemental bien rodé, ici comme là-bas.

Pour en revenir à cette grosse auto, la Panamera est aussi encombrante qu'une Mercedes Classe S sans en avoir la belle habitabilité. Mais là où elle surprend, c'est justement par les places arrières qui offrent un espace impressionnant pour les jambes. C'est une quatre places avec des sièges baquets partout. La Panamera est une limousine de sport et avant tout une Porsche.

Ce qui surprend aussi, c'est son *feeling*. Par rapport à une Diesel, on trouve la Panamera Hybride plus équilibrée, mieux assise sur ses suspensions. Le comportement est plus « *kart* », plus vif et efficace. C'est dû à la position basse des batteries qui assoit le centre de gravité plus près du sol. Malgré le surpoids des batteries, le poids total est contenu à 2 095 kg, soit 200 kg de plus qu'une Panamera S de 420 ch. La Panamera Hybride S se montre vive, surtout en mode sport. En ville, le moteur électrique est un rêve, son efficacité est divine et le silence de bord, assourdissant !

La Porsche Panamera est une voiture de luxe qui montre l'exemple. Elle prouve que performance et respect écologiques sont possibles même dans le cadre de voitures de sport.

La Panamera Hybride est proposée à partir de 112 685 € TTC.

LE MANDARIN DE CHOISY 13e Arr.

Gastronomie chinoise et thaïlandaise

Dim sum fait maison, canard pékinois -135 places

135 rue de Tolbiac (angle 129 av. de Choisy) 75013 Paris - Ligne 7 métro Tolbiac

Tél: 01 45 86 24 64 / 01 44 23 94 63 - Tous les jours : 12h-15h & 19h-01h

www.pho13.com 11e & 13e Arr.

PHO 13 PARIS GASTRONOMIE VIETNAMIENNE

La meilleure soupe vietnamienne PHO

2 ADRESSES 11 rue Louis Bonnet 01 43 38 18 30 135 av. de Choisy 01 45 86 59 15

www.chinatownolympiades.com 13e Arr.

CHINA TOWN OLYMPIADES

Fêtes des Gourmands Chinois

Karaoké de la capitale

Organisez vos anniversaires banquets et réceptions pour plus de 250 convives !

44 av. d'Ivry

Ouvert 7j/7

11h45 à 14h45 - 18h45 à 1h du matin

tél. 01 45 84 72 21 - fax. 01 45 84 74 52

Spécialité Canard Laqué en 3 étapes 11e Arr.

Le plus beau restaurant chinois de France

LE PRÉSIDENT

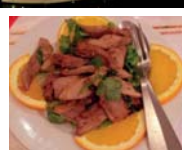

01 47 00 17 18 120-124 rue du fbg-du-Temple Ⓜ Belleville (Place)

t.l.j 12h-14h30 & 19h-22h30 - Parking gratuit 3h - À la carte de 15 à 25 €- Menu Midi à partir de 8.50 €

Temple de la cuisine gastronomique de l'ex Empire du Siam 8e Arr.

SIAMIN

01 47 20 23 70 - 19 rue Bayard - à deux pas des Champs-Élysées

Fermé le dimanche

PERSONNAGE HISTORIQUE

La chute de l'empereur Yang, aussi ambitieux qu'irresponsable

Par David Wu

Yang Guang (569-618 av. J. -C.), encore appelé Yang de Sui, a été le second empereur de la dynastie Sui. Considéré par de nombreux historiens chinois traditionnels comme un empereur notoire, il a aussi réalisé plusieurs grands projets de construction au cours de son règne, y compris le Grand Canal, encore utilisé aujourd'hui.

Né dans une famille d'aristocrates, il a fait preuve d'extraordinaires talents pour la littérature, mais aussi dans le domaine militaire. En tant que jeune prince, il dissimula autant que possible sa vanité et son penchant pour le plaisir physique afin de faire son chemin en tant que prince héritier. Le vieil empereur découvrit trop tard la vraie nature de son fils. Yang Guang monta sur le trône après avoir assassiné son père et son frère, ainsi que d'autres concurrents potentiels appartenant à sa famille.

Au début de son règne, Yang Guang a initié de nombreuses réformes positives pour développer sa gouvernance. Il a établi un nouveau système d'examens impériaux pour sélectionner des fonctionnaires qualifiés, sans tenir compte de leur situation familiale. Son intérêt pour la littérature a permis l'instauration d'une ordonnance du tribunal pour récupérer et conserver des ouvrages classiques de littérature perdus au cours des périodes de guerre. En modifiant les lois sévères pour les rendre plus clémentes, il a amélioré sa popularité et effacé quelques doutes que pouvait avoir le peuple à son encontre.

Cependant, il a rapidement lancé une série de projets importants et coûteux : la relocalisation de la capitale et la construction du Grand Canal pour faciliter la logistique de l'armée et le transport de nourriture entre le sud rizicole prospère et la guerre imposée au nord. On rapporte qu'il y avait plus de deux millions de personnes travaillant sur la construction de la nouvelle capitale tous les mois. Elles ont été, par la suite, déplacées vers le projet du Grand Canal.

L'achèvement du Grand Canal, une artère d'eau de plus de 5 000 kilomètres de long, n'était pas seulement une avancée importante pour le système de transport national, mais allait aussi permettre à l'empereur de prendre un contrôle ferme sur les affaires militaires et politiques dans le sud. Les échanges entre le sud et le nord sont devenus de plus en plus fréquents et cela a eu de profondes répercussions sur les échanges culturels dans l'histoire chinoise.

Par irresponsabilité, l'importance même de ces projets a été sérieusement ébranlée par l'empereur lui-même quand sa vanité et son penchant pour le plaisir eurent raison du meilleur de son être. Il utilisait régulièrement le Grand Canal pour ses excursions de luxe et pour le transport de pierres rares, de trésors et de plantes dans son palais et dans ses parcs royaux. Les dépenses occasionnées par la construction de son palais et ses somptueuses ornementations provoquèrent encore plus de mécontentement au sein du peuple, tandis que son style de vie de débauche était méprisé par les intellectuels.

Le nombre total de personnes impliquées dans tous ses projets a été estimé à huit millions, dont des femmes effectuant les travaux de labour dans les champs du fait de l'absence des hommes. Au lieu d'accorder au peuple un peu de repos, il s'est lancé dans des aventures militaires. Dans le sud, il a élargi son territoire au Vietnam et au nord de l'Asie intérieure avec succès, mais son ambition de conquérir la Corée s'est avérée être une erreur fatale qui, par la suite, l'a conduit à sa chute.

Il a été assassiné à l'âge de 49 ans, alors qu'il affrontait un important soulèvement.

ZONA YEH

L'empereur Yang, un tyran aussi ambitieux qu'irresponsable.

CARACTÈRE CHINOIS

Duàn - 斷 / Juger, décider

Par Alex Wu

La signification originelle du caractère 斷, *duàn*, est très claire dans l'écriture sigillaire. La partie gauche du caractère décrit graphiquement des fils de soie coupés en deux, alors que la partie droite est le symbole pour une hache ou une hachette. Tout comme l'indique la composition du caractère, il signifie littéralement « *couper les choses en deux avec une hache* ».

Bien que la signification originelle du caractère subsiste, elle s'est également étendue à d'autres usages et d'autres significations en tant qu'autres parties du langage. Il peut vouloir dire arrêter ou faire une pause, utilisé par exemple dans 中斷 (*zhōng duàn*), se séparer, discontinuer ou interrompre et 斷粮 (*duàn liáng*), qui signifie être à court de nourriture.

En tant que verbe, 斷 peut avoir un sens plus abstrait comme dans « *décider* » ou « émettre un jugement ». Par exemple, 斷案 (*duàn àn*), juger une affaire ou 决斷 (*jué duàn*), prendre une décision ou se résoudre [à faire quelque chose].

En tant qu'adjectif, le caractère 斷 signifie que quelque chose est cassé, comme dans 斷箭 (*duàn jiàn*), flèche brisée. Le caractère est parfois aussi utilisé en tant qu'adverbe, tel que dans 斷不能信, (*duàn bù néng xìn*), signifiant « *absolument incroyable* », ou dans 斷無消息 (*duàn wú xiāo xi*) « *aucune nouvelle* ».

EPOCH TIMES

Édité par
Epoch Times France
83 rue du Château des Rentiers
75013 Paris - 01 45 86 41 95

Directrice de la publication
Isabelle Meyer
Directeur de la rédaction
Rémi Bleibtreu
Rédactrice en chef
Véronique Raabon
Direction artistique, maquette
Siaoyong Sou, Céline Guittière

Impression
Roto Centre Orléanais
348 rue Marcel Paul 45770 Saran

Dépôt légal : à parution.
ISSN : 2261-2882.

Publicité : 06 77 93 23 22
pub@epochtimes.fr

Courrier des lecteurs :
courrierdeslecteurs@epochtimes.fr

www.epochtimes.fr

Epoch Times Francophone

@EpochTimesFR

ABONNEMENT
abonnement@epochtimes.fr
01 45 86 41 95

3 mois : 25 €
6 mois : 39 €
12 mois : 59 €
Abonnement de soutien : 90 €

MÉDECINE TRADITIONNELLE CHINOISE

Vieillir en bonne santé

Le vieillissement est un processus naturel de la vie et il est tout à fait possible de vieillir en bonne santé, en particulier si on intègre le meilleur des médecines orientale et occidentale.

Par Dr Jingduan Yang

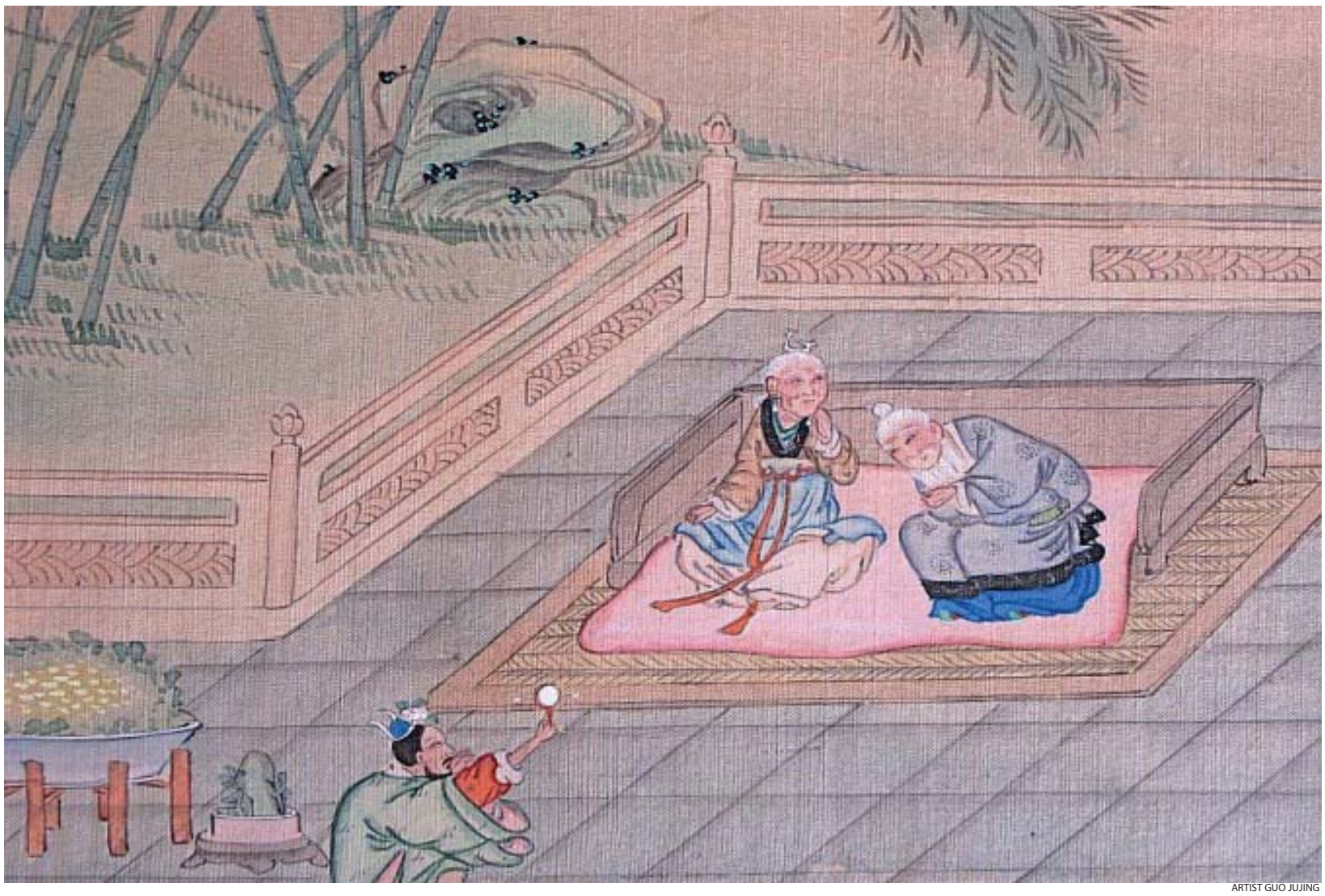

ARTIST GUO JUJING

Une illustration d'un texte confucéen classique sur la piété filiale montre un fils divertissant ses parents âgés en prétendant être encore un enfant. Le vieillissement est naturel et vieillir en bonne santé est possible.

Bien que le risque de maladie et d'invalidité augmente nettement avec l'âge, le mauvais état de santé n'est pas une conséquence inévitable du vieillissement.

Beaucoup de maladies, d'invalidités et de décès liés aux maladies chroniques peuvent être évités grâce à des mesures préventives connues. Parmi les mesures clés, on retrouve la pratique d'un mode de vie sain, par exemple, une activité physique régulière, une alimentation saine, la non-consommation de tabac, et la mise en place de pratiques de prévention précoces telles que le dépistage du cancer du sein, du col utérin ou du côlon, le diabète et la dépression.

L'âge avançant, les personnes développent progressivement des signes et des symptômes du vieillissement : les cheveux grisonnants et clairsemés, les acouphènes, la surdité, l'infertilité, la diminution de la libido, la ménopause, les pertes de mémoires, l'incontinence urinaire et fécale, des douleurs et des faiblesses au niveau des lombaires, des hanches et des genoux, l'ostéoporose et l'augmentation du risque de fractures.

La médecine occidentale reconnaît que certains de ces symptômes sont provoqués par une carence en hormones sexuelles telles que l'œstrogène et la testostérone, c'est pourquoi l'hormonothérapie substitutive est devenue un traitement important dans la médecine anti-âge.

L'essence et le qi du rein

La médecine traditionnelle chinoise (MTC) offre une perspective sur le vieillissement basée sur l'énergie. De son point de vue, le vieillissement est un processus de perte de l'essence et du qi du rein.

Le rein en MTC n'est pas seulement l'entité anatomique des deux reins, mais un sous-système « énergétique » appelé le méridien du rein. Les méridiens sont des canaux énergétiques qui forment un système ramifié permettant aux qi de circuler dans le corps.

L'un des plus importants textes anciens de la médecine chinoise est le Classique de l'empereur jaune, qui remonte à environ 200 ans av. J.- C. Selon cet ouvrage, l'essence et le qi du rein sont responsables du développement et du fonctionnement du cerveau, de l'audition, du développement de la fonction de la moelle osseuse, de la fonction sexuelle et de la capacité à procréer ainsi que de la régulation des voies urinaires et des intestins. Ce méridien reflète les fonctions mentales de la volonté, de la motivation et des émotions dérivées de la peur.

> Les méridiens sont des canaux énergétiques qui forment un système ramifié permettant aux qi de circuler dans le corps.

La MTC dit que le qi et l'essence du rein sont un héritage prénatal, car ils nous sont légués par nos parents. Par conséquent, il y a un large panel de différences entre les individus. De plus, la quantité de qi et d'essence du rein que possède chaque individu est limitée. L'état du qi et de l'essence du rein se manifeste clairement dans nos cheveux. Des cheveux gris ou clairsemés indiquent une déficience du qi et de l'essence du rein.

La ménopause chez la femme est une caractéristique d'un qi et d'une essence du rein déficients. En outre, l'essence et le qi du rein sont le soutien majeur pour d'autres sous-systèmes, causant une grande variété de symptômes.

D'autres facteurs peuvent entraîner une perte plus rapide de cette essence du rein. Par exemple, le dysfonctionnement d'autres méridiens peut accroître la demande et l'épuisement des reins et de l'essence du qi comme l'insuffisance des soins pendant la grossesse et à l'accouchement, des menstruations abondantes, l'éjaculation excessive chez l'homme et la peur.

L'état du qi et de l'essence des méridiens est vérifié par les techniques classiques de la MTC, telles que la prise des pouls. Les bases qu'utilise la MTC pour équilibrer les méridiens sont l'acupuncture, les herbes chinoises et le Qigong.

Histoires de patients

Amy, une femme âgée de 40 ans, n'avait plus ses règles depuis 10 ans et avait perdu sa libido depuis 9 ans, soit environ au moment où elle a commencé à souffrir d'ostéoporose et d'incontinence urinaire. En outre, elle avait des insomnies et une dépression saisonnière sévère.

Elle a été évaluée par des techniques de la MTC et une insuffisance sévère du qi du rein a été diagnostiquée. Après trois séances hebdomadaires d'acupuncture et la prise d'herbes chinoises pour renforcer ses reins, ses symptômes se sont considérablement améliorés.

Cathy, une femme âgée de 65 ans, se plaignait d'avoir de la difficulté à se concentrer et se souvenir. Elle pensait que ces symptômes étaient des effets secondaires de quatre médicaments qu'elle prenait pour enrayer sa dépression sévère. Elle a été évaluée avec des techniques de la MTC qui a diagnostiqué une insuffisance de l'essence et du qi du rein, et une stase au niveau du foie.

Pendant environ trois mois, Cathy a suivi des séances d'acupuncture et pris des herbes chinoises, deux fois par semaine. En plus de l'amélioration de sa fonction cognitive, elle souffrait moins de douleurs dans le bas du dos et au niveau des genoux, sa libido s'est améliorée, l'incontinence urinaire a diminué et son humeur s'est améliorée. Avec les conseils de son médecin, elle a également pu diminuer ses médicaments psychotropes.

Des conseils pour vieillir en santé

Pour vieillir sainement, les gens ont besoin de protéger leur qi et leur essence du rein autant que possible. Cela comprend un mode de vie sain avec un sommeil régulier et suffisant, une alimentation équilibrée, une activité physique régulière, une vie sexuelle saine et le fait d'aborder des situations de la vie avec moins de peur.

> Parmi les mesures clés, on retrouve la pratique d'un mode de vie sain, par exemple, une activité physique régulière, une alimentation saine.

Les aliments censés reconstituer l'énergie du rein comprennent les céréales, les légumes à feuilles vert foncé (cuits), le soja noir, les graines de nigelle, les champignons noirs, les noix, les châtaignes, les poissons, les crevettes, les algues, l'agneau et le canard. Les plantes qui soutiennent l'énergie du rein sont le ginseng, la racine de rehmannia et les litchis.

Il est aussi recommandé d'apprendre à stimuler des points d'acupuncture en pratiquant l'auto-acupressure. Beaucoup de techniques de relaxation et d'exercices d'énergie peuvent affecter positivement l'équilibre des méridiens. Nous recommandons particulièrement la méditation mindfulness, le Tai Chi et le Qigong. Certains systèmes comme le Falun Dafa (aussi connu sous le nom de Falun Gong), vont au-delà de l'antivieillissement et visent l'éveil spirituel.

Il est conseillé de consulter un médecin bien formé à la MTC (qui établira un programme individualisé de soins faisant appel à la sagesse chinoise ancienne) afin de discuter d'un plan individuel qui utilise la sagesse chinoise ancienne. Toutefois, vous devriez le pratiquer en complément d'un suivi avec votre praticien de médecine conventionnelle.

Le docteur Jingduan Yang est un psychiatre certifié et un médecin de la quatrième génération de la médecine chinoise. Son site est ***Taoinstitute.com***

Paris Asia

Nouveau centre au cœur de l'Europe, de l'Asie et du monde

Au sud de l'aéroport Paris-Charles-de-Gaulle sur près de 200 hectares, une vaste opération est engagée, il s'agit de « *créer un parc d'activités à vocation internationale* ». 110 hectares seront attribués à des activités de haute valeur ajoutée, telles que la formation et la recherche. Les 90 hectares restant seront consacrés à une zone d'activité plus commerciale au sud de l'aéroport nommée Aérolians.

Par Héloïse Roc

PARIS ASIA BUSINESS CENTER

Les comptoirs de 250 m² environ auront un accès en sous-sol pour les voitures et les camionnettes.

PARIS ASIA BUSINESS CENTER

Les toitures seront végétalisées sur l'ensemble des bâtiments

Aérolians est encore ignoré des habitants de la zone aéroportuaire de Roissy-Charles-de-Gaulle et des environs. Mais il est connu des investisseurs. Au SIMI, le salon de l'immobilier d'entreprise, qui s'est tenu du 3 au 5 décembre 2013, le projet d'Aérolians a été présenté pour la première fois. Une maquette dévoilait le futur complexe Paris Asia Center, alors que les travaux n'avaient pas encore débuté. La situation exceptionnelle du lieu a séduit les promoteurs. Julien Mongoin, directeur du développement chez Barjane, présente ce site inédit : « *Aérolians Paris bénéficie d'une localisation exceptionnelle à proximité du premier aéroport de fret d'Europe et d'un réseau de transports très dense : autoroutes A1 et A104 Francilienne, nationale 2, RER B et, à terme, une gare du futur métro Grand Paris Express ainsi qu'une desserte performante de bus en site propre.* » Le groupe Saint-Germain, les groupes locaux et internationaux ont donc décidé de s'engager et de construire Paris Asia Business Center, un centre d'affaires franco-chinois de 257 000 m², destiné à devenir la plaque tournante des échanges économiques et commerciaux entre l'Europe et la Chine. Paris Asia créera de 15 000 à 20 000 emplois dans un proche avenir et 40 000 à 50 000 emplois à terme, incluant la restructuration du parc d'activités voisin Paris Nord 2.

Carlos Dematos Fils, directeur commercial du groupe Saint-Germain nous confie : « *L'idée de Paris Asia Business Center existe depuis une vingtaine d'années au sein de la communauté asiatique résidant en France. Celle-ci souhaitait avoir un endroit qualitatif et pratique d'utilisation pour l'import-export entre la France et la Chine. Pour sa réalisation, le groupe Saint-Germain a travaillé avec les pouvoirs publics afin d'assurer la pérennité du projet.* »

> 15 000 à 20 000 emplois dans un proche avenir et 40 000 à 50 000 emplois à terme.

Un quartier de ville pour les producteurs-exportateurs français et chinois

Consacré à l'import-export avec l'Asie, Paris-Asia Business Center est un quartier de ville qui s'étend sur plusieurs lots pour une surface totale de 25 hectares. C'est un véritable carrefour d'échanges qui accueillera les producteurs-exportateurs français et chinois qui souhaitent commercer ensemble, et les soutiendra dans leur projet de développement en Asie et en France.

« *Le concept de Paris Asia était de créer quelque chose à l'image de Rungis, mais spécifiquement pour la maroquinerie, les bijoux, les vêtements et la maison. L'objectif est d'avoir le plus grand pôle européen de vente concernant ces produits en provenance de la Chine et du monde* », a précisé Carlos Dematos.

Paris Asia Business Center se composera à la fois d'un ensemble de comptoirs destinés aux importateurs distributeurs, d'un espace high-tech consacré, entre autres, aux énergies renouvelables, à l'énergie solaire, etc. Un ensemble de bureaux accueillera les sièges de sociétés asiatiques déjà présentes en France ainsi que les sièges des sociétés françaises désireuses d'exporter.

Par ailleurs, le centre hébergera un hôtel de 180 chambres, des crèches, un spa, une salle de sport et de fitness, des restaurants d'entreprises, des agences bancaires et d'assurance, etc. Ce complexe générera environ 4 000 emplois et contribuera au dynamisme du tissu économique local ainsi qu'à la visibilité du territoire à l'international.

Des exigences environnementales élevées

Les constructions seront pérennes et respectueuses de l'environnement. Elles répondront à des exigences environnementales élevées (normes HQE, production d'énergie, etc.). « *Aérolians impose des critères de construction à énergie positive et bioclimatiques très strictes, 20 % plus performantes que le BBC. L'eau de pluie sera traitée directement sur le site. Le béton armé, un matériau durable dans le temps, constituera la base de la construction. Les toitures seront végétalisées sur l'ensemble des bâtiments. On installera une centrale à béton pour faire nos propres préfabriqués, ce qui réduira d'autant les transports et donc l'impact écologique* », a ajouté Carlos Dematos.

Grand Paris et compétence territoriale

Le secteur de l'aéroport Paris-Charles-de-Gaulle est l'un des territoires stratégiques du Grand Paris. L'AFTRP, l'Agence foncière et technique de la région parisienne, poursuit un projet majeur à vocation de développement économique, avec Aerolians Paris. Il garantit une véritable ouverture sur le monde. L'AFTRP centralise toutes les créations territoriales. C'est un établissement public à caractère industriel et commercial, créé par l'État en 1962. Sa compétence territoriale couvre l'ensemble de l'Ile-de-France. L'AFTRP est présent dans toutes les phases des grands projets métropolitains et les sujets prioritaires de l'État. Ainsi, l'État a confié à l'AFTRP un mandat de valorisation de plusieurs de ses grandes emprises foncières.

L'aéroport Roissy-Charles-de-Gaulle constitue le cœur du système aéroportuaire de Paris Ile-de-France. Il joue un rôle exceptionnel dans la dynamique régionale et nationale, aussi bien en termes de compétitivité que de croissance. Les signataires du CDT (contrat de développement territorial) du Cœur économique de Roissy Terres de France (CERTF) partagent la même ambition, celle de favoriser la performance de la plate-forme aéroportuaire et le développement de ses territoires environnants.

Le Phénix *La culture chinoise, authentique et généreuse*

Découvrez la culture chinoise à travers des ateliers ludiques et pédagogiques

contact@lotus-sacre.com - 09 80 71 82 81 - www.lotus-sacre.com/le_phenix

Arts martiaux
Calligraphie
Cérémonie du thé
Conférences
Défilés de costumes
Jeu de Go
Origami, fleurs de lotus
Qi Gong