EPOCH TIMES

1ER - 7 SEPTEMBRE 2014 · ÉDITION FRANÇAISE N° 289 · WWW.EPOCHTIMES.FR

Course contre la montre pour relancer la croissance

P. 3- FRANCE

BERTRAND GUAY/AFP/GETTY IMAGES

Arts & Élégance à Chantilly

P. 11 - ART DE VIVRE

Sainte-Anne, station balnéaire

P. 8 - VOYAGE

L'ordre mystérieux de la beauté

P. 7 - ART & CULTURE

La parade des baleines à bosses

P. 10 - PLANÈTE

PATRICK KOVARIK/AFP/GETTY IMAGES

À quoi aspirent les Français ?

Remaniement ministériel, hausse du chômage, gel des salaires… Quelles sont les véritables aspirations des Français ? Pour eux, à quoi s'associe la réussite ? C'est ce que le CREDOC (Centre de Recherche pour l'Étude et l'Observation des Conditions de Vie) a cherché à comprendre à travers deux études, l'une nationale, « *Conditions de vie et aspirations* », l'autre, internationale, la *World Values Survey*.

P. 2 - FRANCE

Golan : des Casques bleus détenus ont été libérés

« La totalité des 75 Casques bleus philippins de la Force des Nations Unies pour le désengagement sur le Golan (UNDOF), qui étaient en position périlleuse en raison de combats, sont sains et saufs », a indiqué dimanche 31 août, un porte-parole de l'armée philippine. *« Tous sont en sécurité. Nous avons quitté notre position mais nous avons emporté toutes nos armes »*, a déclaré le lieutenant-colonel Ramon Zagala.

P. 6 - INTERNATIONAL

ONU/GERNOT MAIER

MARK RALSTON/AFP/GETTY IMAGES

Fausse puissance économique pour vrai désastre écologique

L'environnement chinois a rudement souffert du développement urbain et industriel. La pollution de l'air, de l'eau et des terres a atteint un niveau alarmant. *« Cela évolue à une échelle et à une rapidité que le monde n'a jamais connues »*, a averti Jennifer Turner, directrice du Forum sur l'environnement chinois au Woodrow Wilson Center de Washington. Que savons-nous à ce sujet ? Comment pouvons-nous agir ?

« Airpocalypse »

La pollution de l'air à Pékin a atteint un niveau si alarmant en janvier 2013 qu'une nouvelle expression a été inventée pour désigner le phénomène : « l'airpocalypse ». Depuis, le mot est employé pour faire référence au niveau préoccupant de la pollution atmosphérique à Pékin et dans d'autres villes chinoises.

P. 4 - CHINE

CHINE

175 931 826

citoyens ont quitté le Parti communiste chinois et ses organismes affiliés.

P. 6 - INTERNATIONAL

CONTACTEZ-NOUS

Courrier des lecteurs
courrierdeslecteurs@epochtimes.fr

Téléphone 01 45 86 41 95

67 ÉDITIONS, 35 PAYS, 21 LANGUES, UN JOURNAL EN PLEINE EXPANSION

SUIVEZ L'ACTUALITÉ SUR WWW.EPOCHTIMES.FR

Allemand · anglais · bulgare · chinois · coréen · espagnol · français · hébreu · indonésien · italien · japonais · perse · portugais · roumain · russe · slovaque · suédois · tchèque · turc · ukrainien · vietnamien

À quoi aspirent les Français ?

PATRICK KOVARIK/AFP/GETTY IMAGES

Contrairement à une idée reçue, ce ne sont ni les loisirs ni le temps libre qui sont la première préoccupation des Français, mais bel et bien le travail !

Suite de la première page

Le travail et la famille, nos fondements

L'élément famille demeure le facteur d'épanouissement le plus important pour les Français et conserve la première place, puisqu'en 1990-1993, nous étions 82 % à le penser, pour atteindre ensuite 89 % entre 2008 et 2010.

Le travail tient une place de plus en plus centrale (67 % en 2008-2010 contre 61 % en 1990-1993) dans nos priorités avec à cœur d'équilibrer sa vie familiale et sa vie professionnelle.

Une vie professionnelle qui permet, outre le fait de recevoir une rémunération, d'acquérir un statut social, d'être intégré dans la société tout en se procurant un épanouissement personnel. En effet, 78 % des Français interrogés estiment que « *pour développer pleinement ses capacités, il faut avoir un travail* », ce qui les différencie nettement de leurs voisins européens : seuls 48 % des Allemands, 58 % des Anglais et 47 % des Suédois ont les mêmes convictions.

En dépit d'un chômage élevé ainsi que d'une augmentation de contrats à durée déterminée ou à temps partiel, l'accès à l'emploi est encore considéré comme une étape incontournable dans la réalisation de soi-même. Plus, pour 71 % des Français, le travail est « *un devoir envers la société* », contre 68 % des Anglais, 64 % des Espagnols et seulement 62 % des Suédois. Outre le développement personnel, l'emploi est donc pour nous un devoir collectif, indispensable à la bonne marche de la nation.

> Pour 71 % des Français, le travail est un devoir pour la société
>
> Étude du Crédoc

Entre loisirs et travail, faut-il choisir ?

Et pourtant, la durée annuelle du travail en France a bien diminué : depuis deux siècles environ, elle a été réduite de moitié ! Cette baisse a été enregistrée dans la plupart des pays occidentaux, et ceci, depuis au moins 60 ans. Automatisation des chaînes de production, congés payés et autres, ont permis avec les gains de productivité, une amélioration du niveau de vie des populations.

Alors, bien sûr, si l'on travaille moins, on augmente le temps libre consacré aux loisirs.

Selon le CREDOC, « *le temps libre a augmenté de 47 minutes par jour entre 1986 et 2010, passant de 7h19 à 8h06. Les Français consacrent notamment 9 minutes de plus à leurs repas et surtout 37 minutes de plus à leurs loisirs* ».

Moins amateurs des pratiques artistiques (sorties culturelles, lectures), les Français apprécient davantage les activités sportives et les loisirs numériques et audiovisuels. Mais ce sont surtout les travaux manuels, les repas et le jardinage qui les placent en tête du peloton des pays interrogés : 63 % des Français pratiquent des travaux manuels contre 12 % des Espagnols et 13 % des Italiens. Le temps moyen passé à table est de 2h15, bien plus qu'au Royaume-Uni (1h25) et en Suède (1h34).

Les loisirs prennent donc une place importante dans la vie des Français à leur insu si l'on suit les résultats de ces études. En effet, à la question posée à propos des loisirs et s'ils sont très importants dans leur vie, seuls 34 % ont répondu à l'affirmative, ce qui nous place bien loin d'autres pays européens présentant des pourcentages plus élevés. Donc, contrairement à une idée reçue, les loisirs et le temps libre ne sont pas la première préoccupation des Français, mais bel et bien le travail.

Sarita Modmesaïb

EN BREF

Un budget participatif à Paris

Après Toronto, Lisbonne, Berlin ou New York, Paris se lance dans le budget participatif. La maire Anne Hidalgo a présenté le projet le mercredi 27 août : 5 % du budget d'investissement de la ville de Paris sera donc laissé au pouvoir décisionnaire des Parisiens, soit 426 millions d'euros. Ce budget comportera 2 volets : l'un destiné aux projets parisiens et l'autre alloué aux projets propres aux différents arrondissements. Le premier volet sera effectif dès septembre puisqu'un vote sur internet permet de choisir entre plusieurs projets puis de les hiérarchiser en fonction de leur importance.

Le plafonnement des loyers en cash à 300 euros

À partir du 1er septembre, le paiement en liquide des loyers sera plafonné à 300 euros, nettement inférieur au loyer moyen français situé à 600 euros. Mesure censée limiter le blanchiment d'argent, elle sera accompagnée d'un « droit au compte » pour toute personne, afin d'aider les personnes frappés d'interdits bancaire.

Renaissance de l'Orient Express

Le trajet historique entre Paris et Istanbul durait près de 70 heures au début du XXe siècle pour une vitesse de 55 km/h. Le train était devenu mythique par ses luxueux wagons couchettes et les intrigues littéraires s'y déroulant. Il pourrait revoir le jour grâce à la SNCF dans les années à venir. Un premier pas a été franchi avec la création de la filiale Orient Express, avec pour vocation d'étudier ce que seraient les conforts d'une croisière en train à l'ère du TGV.

De nouveaux rythmes scolaires qui ne passent pas

Alors que la réforme doit rentrer en vigueur partout en France au mois de septembre, plusieurs villes annoncent déjà qu'elles ne pourront pas être prêtes faute de préparation et de moyens. Certaines mairies refusent tout simplement de la mettre en application, d'autres le font après concertation avec les parents d'élèves, les professeurs et les élus locaux. Une cacophonie à prévoir et un dossier dont le gouvernement se serait bien passé pour la rentrée.

La gauche française en quête d'une identité introuvable

À La Rochelle, l'université d'été accueille un gouvernement socialiste en quête de lui-même. En coulisse, les frondeurs se rassemblent. Alors que certains évoquent l'émergence d'une « crise structurelle », la gauche française redécouvre un débat de fond commencé il y a à peine une dizaine d'années, et dont les réponses n'ont jamais véritablement émergé.

« *Ils n'ont pas envie de mourir une deuxième fois après les municipales* ». Le propos de Jérôme Guedj, président PS du conseil général de l'Essonne, décrit le désarroi grimpant d'une partie des cadres et élus locaux du parti du gouvernement qui ne voient pas d'un très bon œil le début de scission au sein du gouvernement.

À l'université d'été du P.S de La Rochelle, les ministres rebelles ont été accueillis par une quarantaine de députés frondeurs. Rebaptisés « *Vive la Gauche !* », ces derniers ont été priés de ne pas faire trop de vagues sur les désaccords qui divisent le P.S. Jean-Christophe Cambadélis refuse « *tout débat au sein du P.S qui ait pour but de renverser le gouvernement* ». A ce jour, 200 députés ont signé une tribune dans *Le Monde*, dans laquelle ils appellent au « *rassemblement* » derrière François Hollande et dénoncent les socialistes « *frondeurs* ».

Une autre gauche, oui, mais comment ?

En 2002, le désastre des élections présidentielles qui éclipsait la gauche du second tour au profit de Jean-Marie Le Pen a profondément marqué les esprits. Cinq ans plus loin, les élections donnaient Nicolas Sarkozy vainqueur face à une gauche encore fragile. François Hollande, arbitre parmi les éléphants du parti, distribuait les bons et les mauvais points sans qu'aucune personnalité ni programme n'émerge réellement. C'était le temps du « *débat de fond* », de l'élaboration du « *projet de gauche* ».

> La gauche serait-elle adepte d'une tendance politique qui ne dit pas son nom ?

Puis vient 2012. La droite obtient alors un de ses plus mauvais scores lors d'un premier tour (36 %), et la gauche, privée de son extrême comptabilisait 42 %. Toutes les analyses prédisent la défaite de Nicolas Sarkozy. François Hollande devient alors le président du changement. Après la démission de Jean-Marc Ayrault, le remaniement récent est donc le quatrième changement du changement.

Le pari du « non », de retour sur la scène politique

« *Les Français sont porteurs, par leur histoire, par leur construction politique, d'une vision autre que la vision globale libérale du monde d'aujourd'hui. Or, nos politiques donnent le sentiment que leur seul horizon consiste à adapter le pays,* a minima*, à un contexte international qui n'est pas issu de notre culture* », expliquait, il y a une dizaine d'année, Robert Rochefort, alors directeur du Centre de recherche pour l'étude et l'observation des conditions de vie. Encore bien là, une griffe de son passé révolutionnaire jouant de nouveau les troubles fêtes. Nous sommes au sortir du « non » français au référendum européen, qui sera le début de la fin pour la nouvelle Constitution européenne.

« Non », c'est aussi la réponse de Montebourg à la politique d'austérité actuelle. L'ancien ministre marque ainsi son refus de suivre une certaine ligne européenne impulsée par l'Allemagne préconisant l'équilibre des budgets par une certaine austérité. Montebourg n'en démord pas. Ce « *Charles de Gaulle de gauche* », comme le surnomme le *New York Times*, parie sur l'alternative « *made in France* », même s'il faut pour cela faire front dans son propre camp.

Douze ans après le second tour des présidentielles sans la gauche, dix ans après le référendum européen, les vieux fantômes idéologiques du PS sont pourtant toujours présents, et des questions de « fond » sur le rôle de la politique socialiste sont encore remises sur la table de Matignon, avec le départ de trois ministres.

XAVIER LEOTY/AFP/GETTY IMAGES

Arrivée du Premier ministre Manuel Valls à l'université d'été du parti socialiste à La Rochelle, le 28 août 2014.

La peur de la « dérive sociale-libérale »

La gauche française serait-elle adepte d'une tendance politique qui ne dit pas son nom ? Du temps où il était Premier ministre, Jean-Marc Ayrault se rêvait en social-démocrate façon allemande. Aujourd'hui, la nomination d'Emmanuel Macron au ministère de l'Économie semble prolonger le tournant pris depuis l'arrivée de Manuel Valls. « *La gauche est censée changer le réel mais, compte tenu des contraintes, changer le réel sera compliqué* », soutient le nouveau ministre, appelant la « *gauche romantique* » à « *ouvrir les yeux* ».

Ce qui n'est évidemment pas du goût de l'aile gauche du PS, dont les attentes se situent bien ailleurs. D'après Yann Galut, député PS du Cher, « *on voit qu'un virage social-libéral est franchement pris et cela me pose problème. Ce n'est pas sur cette ligne que j'ai soutenu François Hollande à la primaire en 2011, qu'il s'est fait élire en 2012 et que j'ai été mandaté par le PS et élu aux législatives* ». Le problème ne se situe peut-être que là pour les élus locaux.

Comme lui, de nombreux socialistes attendent aujourd'hui une explication de la part de Matignon sur une politique qui n'est pas, *dixit* le député, « *dans les gènes du PS* ». Jean-Christophe Cambadélis, pour sa part, réaffirme qu'il ne se produira pas de « *dérive sociale-libérale* ». D'après Jérôme Guedj, le secrétaire du parti, le PS devra aller « *au bout de sa démarche* ».

David Vives

EPOCH TIMES

Le savant dosage

Renouveler l'exécutif bruxellois est un travail d'horloger ou de neurochirurgien : tout est interconnecté dans la grande machine européenne qui peut, avec un changement minime d'équilibre à son sommet, voir s'enchaîner une cascade de causes et d'effets la menant vers l'hypomanie parfois, vers l'apathie souvent. En 2009, la première nomination d'un président du Conseil avait, avec Herman Van Rompuy, fait pencher la balance du côté de l'inertie : le discret Belge avait à l'époque incarné la synthèse des volontés de chacun, et la crainte qu'un homme trop fort n'accélère la marche vers une Europe fédérale qui éclipserait sur la scène internationale les individualités des États. Mais, avec le changement d'époque, changent aussi les ingrédients constitutifs des décisions : en 2014, les risques économiques et sociaux émergents, les tensions avec la Russie, et en seconde ligne un autre équilibre des forces entre grands partis politiques européens, ont fait passer l'Union à une phase nouvelle et stimulante dans sa construction.

En nommant président du Conseil le vigoureux Premier ministre polonais Donald Tusk, l'Europe marque un tournant germanophile aussi bien qu'atlantiste : favorable à la discipline budgétaire prônée par l'Allemagne et contre laquelle une partie du monde politique français renâcle encore, renforcé par la dynamique croissance qu'il a su impulser en Pologne, le germanophone Tusk fait brutalement basculer le centre de gravité de l'Europe de l'Ouest vers l'Est – plus loin de la France, plus proche de l'Allemagne.

Donald Tusk est aussi fervent défenseur d'une Europe intégrant pleinement le Royaume-Uni – malgré les menaces répétées de sortie de David Cameron – ainsi que d'une Europe proche des États-Unis et ayant vis-à-vis de la Russie une attitude vigoureuse. D'où peut-être son cheval de bataille historique sur l'indépendance énergétique de l'Europe. C'est donc la partie la plus jeune, la plus neuve, la plus dynamique de l'Europe qui a été mise en avant, celle qui, pour avoir subi des décennies de communisme, souhaite en voir dissoutes les traces – y compris dans le fonctionnement des institutions européennes. Le choc est rude pour les gouvernements qui voudraient opposer discipline budgétaire et relance économique, France et Italie en première ligne. L'Élysée n'a même pas commenté cette élection et a choisi de lorgner sur la médaille d'or de Teddy Rinner aux mondiaux du judo.

François Hollande et Matteo Renzi, de plus en plus isolés, ont tenté et tenteront à toute force d'ajouter leurs ingrédients à la nouvelle recette européenne. Renzi a réussi à tempérer l'élection de Donald Tusk par la nomination de sa ministre des Affaires étrangères, Federica Mogherini, au poste de haut-représentant pour la politique étrangère. Celle-ci devra faire contrepoids et jouer, d'une certaine manière, le rôle temporisateur que remplissait Van Rompuy. Il reste à la France, du côté de la Commission cette fois-ci, à obtenir la désignation de Pierre Moscovici sur le portefeuille de l'économie, pour rester dans un jeu que sa performance nationale ne lui rend pourtant pas légitime de jouer. Les fermes oppositions rencontrées illustrent que les temps changent, et qu'il faut maintenant plus d'exemplarité pour pouvoir espérer jouer un rôle de moteur européen. Dans le savant dosage européen, la performance du présent commence à avoir plus de poids que la légitimité du passé. C'est probablement la chose la plus juste et la plus à même de nous éveiller.

Aurélien Girard

Course contre la montre pour relancer la croissance

La nomination d'Emmanuel Macron à la tête du ministère de l'Économie, de l'industrie et du numérique est le signe d'un changement de cap dans la stratégie du gouvernement.

La semaine passée restera certainement dans les mémoires comme celle où Manuel Valls a tranché dans le vif la querelle idéologique concernant la stratégie économique qui minait son gouvernement, entre les tenants d'une relance par la demande et ceux d'une relance par l'offre, avec l'éviction des premiers et la victoire des seconds.

La croissance nulle enregistrée pour le second trimestre consécutif a contraint Michel Sapin, le ministre des Finances, à baisser son objectif de croissance de 1 % à 0,5 % et à reconnaître que celui du déficit budgétaire, fixé à 3,8 % du PIB à fin 2014, ne pourra pas non plus être respecté. Les chiffres décevants des partenaires européens de la France confirment que notre pays ne pourra pas compter sur ses voisins pour relancer sa croissance et qu'il devient urgent de lancer des réformes structurelles.

Manuel et Emmanuel, un tandem de choc pour relancer la croissance

La nomination d'Emmanuel Macron à la tête du ministère de l'Économie, de l'industrie et du numérique, passé par Sciences-Po et l'ENA et surnommé « *le Mozart de la finance* » est le signe le plus évident de ce changement de cap. Ce jeune banquier d'affaires de la banque Rothschild devenu conseiller de François Hollande, âgé de 36 ans et grand-père depuis son mariage avec une professeure de français de 20 ans son aînée, ne cache pas ses idées sociales libérales. Dans un entretien accordé au *Point* avant sa nomination, il se déclarait favorable à autoriser « *les entreprises et les branches à déroger aux 35 heures* » en cas d'accords entre directions et organisations syndicales.

Manuel Valls s'est ensuite rendu ce mercredi à l'université d'été du Medef pour y faire une vibrante déclaration d'amour envers les entreprises, en exhortant chacun à cesser « *d'opposer État et entreprise, chefs d'entreprise et salariés, organisations patronales et syndicats* ». Rappelant que « *ce sont les entreprises qui créent de la richesse* » et que « *le retour de la croissance passera d'abord par le soutien aux entreprises* », le Premier ministre a conclu par un tonitruant « *j'aime l'entreprise* ». Cet acte inimaginable pour un socialiste a suscité une *standing ovation* inédite et recueilli les félicitations d'un Pierre Gattaz aux anges, lequel lui a promis d'ici à la mi-septembre une liste de propositions pour relancer l'emploi. L'ancien Premier ministre UMP Alain Juppé, également présent, s'est félicité de ce virage social-libéral mais a malicieusement ajouté qu'il jugerait le gouvernement à ses actes plutôt qu'à ses déclarations enflammées.

BERTRAND GUAY/AFP/GETTY IMAGES

Michel Sapin, ministre des Finances et des Comptes publics et Emmanuel Macron, ministre de l'Economie, de l'Industrie et du Numérique à la sortie du premier conseil des ministres du gouvernement Valls 2.

Relancer d'urgence le logement, chantier prioritaire du quinquennat

Avec une production de logements neufs en baisse continue depuis les élections présidentielles, un objectif révisé à 300 000 en 2014 pour une ambition de 500 000 annoncée par François Hollande, ce secteur pourtant prioritaire est en plein marasme économique, et il faut remonter à 1998 pour retrouver une situation similaire.

Le Premier ministre a annoncé dès vendredi un plan d'urgence pour le secteur du logement en assénant un coup fatal à la loi ALUR chère à Cécile Duflot mais accusée par les professionnels d'aggraver la situation. Estimant que « *les conditions ne sont pas réunies* » pour mettre en place l'encadrement des loyers, il limitera sa mise en œuvre à la seule ville de Paris et à titre expérimental seulement.

Manuel Valls a ensuite enchaîné avec un bouquet de mesures fiscales pour relancer la construction, comme la possibilité pour un acheteur de louer un logement neuf à ses ascendants et descendants, un abattement exceptionnel de 100 000 euros sur les donations, l'abaissement de la TVA sur les logements neufs construits en zones difficiles, et le renforcement à 30 % du crédit d'impôt développement durable.

Annoncer les réformes structurelles avant la mi-septembre

Comme le rappelait l'économiste Jacques Attali ce vendredi sur Radio Classique, la « *seule fenêtre de tir* » dont dispose le gouvernement est celle du 12 septembre, date à laquelle il devra présenter devant l'Assemblée nationale le projet de budget 2015 ainsi que sa trajectoire pour 2016. Le Premier ministre ne dispose donc que d'une période très courte pour définir concrètement les actions prioritaires à mener et se donner les moyens de les faire aboutir rapidement.

Pour être crédible et respecter les exigences européennes, les budgets prévisionnels 2015 et 2016 devront d'abord faire la démonstration que d'importantes économies seront réalisées sur les dépenses et que l'objectif de déficit de 3 % du PIB maximum sera atteint. En effet, les partenaires européens de la France, en particulier l'Allemagne et ceux de la zone euro, resteront sourds aux appels de François Hollande à une « *relance européenne* » tant que la France n'aura pas démontré sa volonté de faire des efforts budgétaires et des réformes structurelles.

La seconde priorité est la baisse du chômage. Le CICE (crédit d'impôt compétitivité emploi), qui entre en application cette année, et les mesures annoncées pour la construction contribueront à relancer l'emploi mais insuffisamment. Le code du travail devra être simplifié, l'autorisation de travail le dimanche étendue, et la réglementation de certaines professions allégées (notaires, huissiers, pharmaciens, taxis, …). La formation professionnelle et ses 32 milliards d'euros devront être orientés en priorité vers les chômeurs. Comme le rappelle Jacques Attali, « *tout chômeur formé n'est plus un chômeur* ».

L'annonce de ces réformes ne se fera pas sans de fortes résistances, mais le gouvernement sait qu'il est condamné à réussir et que le temps presse. Il ne serait donc pas étonnant qu'il se prépare à réformer par ordonnances, comme le quotidien *Les Echos* l'annonçait ce samedi.

Charles Callewaert

La construction au service du dynamisme de l'économie francilienne

« *Stabilité* » et « *sérénité* », tels sont les mots d'ordre de Jean-Paul Huchon pour la présidence de la région. Lors de la conférence de presse de rentrée, le président du conseil régional d'Île-de-France a stipulé que la région gardait un dynamisme économique positif même en temps de crise. L'un des piliers de cette stabilité étant la construction d'infrastructures et de bâtiments, qui devrait être dopée par les nouvelles mesures du gouvernement de Manuel Valls.

Selon Jean-Paul Huchon, « *l'Île-de-France résiste mieux que les autres à la crise : depuis le début de l'année, les créations d'entreprise augmentent deux fois plus vite qu'au plan national* ». La région avec ses 12 millions d'habitants anime une économie qui représente jusqu'à 30 % du PIB national et assume un rôle majeur à jouer dans le retour de la confiance.

PASCAL GUYOT / AFP / GETTY IMAGES

Les projets de construction d'infrastructures et de bâtiments en Île-de-France ont permis à la région de mieux résister à la crise.

La confiance dans le bâtiment

Cette tendance du bâtiment en Île-de-France a été renforcée par la politique d'investissement dans les infrastructures, notamment celles du Grand Paris. L'élargissement du dézonage de la carte Navigo qui gagne en popularité, ainsi que la création du « *Pass Unique* » en cours de négociations sont autant de mesures pour revitaliser les transports en commun franciliens. C'est surtout le cas pour la construction du Grand Paris Express, dont le début de chantier est annoncé pour le début de l'année prochaine. La ligne 15 équipée du nouveau métro automatique reliera le Pont de Sèvres dans le sud-ouest à Noisy-Champs à l'est. L'ensemble du réseau, dont la livraison est prévue en 2030, couvrira 200 kilomètres pour 27 milliards d'euros d'investissements. Il s'agit aussi d'un pas important vers la connexion de quartiers résidentiels avec les grands réseaux aéroportuaires ou ferroviaires ainsi que les grandes technopoles comme celle du Plateau de Saclay, abritant l'école polytechnique et de nouveaux centres de recherche qui bénéficieront de la nouvelle ligne 18 du métro dans les années à venir.

> Le bâtiment est le moteur de l'économie
>
> *Manuel Valls*

L'accent est mis également sur l'accompagnement des étudiants qui seront 635 000 en septembre à reprendre le chemin de l'école. Isabelle This Saint-Jean, vice-présidente chargée de l'enseignement supérieur et de la recherche, a rappelé que les 106 millions d'euros investis depuis 2010 ont permis de créer plus de 12 000 logements étudiants, tendance confirmée par le gouvernement qui table sur 20 000 logements étudiants livrés avant 2017.

La construction est le terrain à bâtir pour le gouvernement également. Manuel Valls, en dévoilant son plan d'aide au logement, a également dit vouloir rétablir « *un climat de confiance* » en proposant vendredi dernier une série de mesures de relance. « *Relancer la construction est une priorité sociale et un impératif économique* », a-t-il déclaré sur son compte twitter en ajoutant que « *le bâtiment est le moteur de l'économie* ».

Pour favoriser l'achat des logements neufs, le Premier ministre a annoncé un abattement en cas de donation aux descendants, un taux de TVA réduit pour les ménages modestes devenant propriétaires et la mise en place d'un régime favorable pour la vente de terrains privés constructibles.

L'État devra « *assumer ses responsabilités* » en vendant une partie de ses terrains également. Des délais d'octroi des permis de construire et l'allongement de leur validité, ainsi que la simplification des normes sismiques et les aménagements pour les personnes handicapées pourront faciliter la construction. Selon l'Insee, le ralentissement actuel des constructions dans le bâtiment coûte 0,4 % du PIB à la France. Le gouvernement espère remédier à cela en atteignant l'objectif de 500 000 logements neufs construits par an, objectif fixé par François Hollande.

Ivo Paulovic

Fausse puissance économique pour vrai désastre écologique

Suite de la première page.

Le niveau de fines particules en suspension (PM2,5) à Pékin a dépassé 500 en janvier 2013, un indice élevé qui a été de nouveau atteint en 2014.

La visibilité était si faible dans cette ville étouffée par le smog que les écoles et les bureaux ont dû fermer.

L'Organisation Mondiale de la Santé (OMS) mesure les PM2,5 comme indicateur de santé. Ces particules en suspension dans l'air d'un diamètre inférieur à 2,5 micromètres peuvent s'introduire dans le flux sanguin et dans les poumons, causant maladies respiratoires, cancers du poumon et autres affections. Pour être hors de danger, il ne faudrait pas être exposé à plus de 10 microgrammes par m^3 et à 25 microgrammes par m^3 sur une période de 24 heures.

D'après un rapport publié en février 2013 par l'académie des sciences sociales de Shanghai, Pékin se trouvait à la deuxième place d'un classement listant les 40 villes du monde où l'environnement est le plus dégradé, selon le *Daily Mail*. L'étude considérait Pékin comme une ville « *à peine vivable* », en raison de son importante pollution de l'air.

Le smog affecte particulièrement les villes du nord de la Chine durant l'hiver lorsque le charbon, utilisé comme combustible pour le chauffage, contribue à la pollution de l'air. En octobre 2013, la ville de Harbin, située dans le nord du pays, a enregistré un indice de PM2,5 de 1 000, avec une visibilité réduite à moins de 50 mètres, selon des données fournies par l'agence chinoise pour la protection de l'environnement.

> L'eau n'est pas seulement dangereuse à boire, elle est dangereuse à toucher.
>
> John Parker, *The Economist*

Le développement débridé de la Chine, grande consommatrice de charbon, est une cause directe de la pollution de l'air. Ainsi, la Chine consomme par exemple la moitié du charbon produit dans le monde.

La pollution de l'air a largement affecté la santé de l'homme. Selon une étude sur la « charge mondiale de morbidité » effectuée en 2010 par l'OMS et publiée en décembre 2013 dans la revue médicale britannique *The Lancet*, la pollution de l'air a causé la mort prématurée de 1,2 million de Chinois en 2010, soit près de 40 % du total mondial.

STR/AFP/GETTY IMAGES

Une femme prélève de l'eau rouge polluée s'écoulant d'un égout jusque dans la rivière Jian à Luoyang, dans la province du Henan au nord de la Chine.

La pollution de l'air a réduit l'espérance de vie des habitants du nord de la Chine de 5,5 ans, selon une étude effectuée par des chercheurs de Chine, d'Israël et des États-Unis publiée l'an dernier dans la revue américaine *Comptes-rendus de l'Académie nationale des sciences* (PNAS).

L'« airpocalypse » n'affecte pas seulement les villes chinoises, elle touche également d'autres pays. 40 à 60 % de la pollution due aux particules fines au Japon provient de Chine, a déclaré au *New York Times* Hiroshi Tanimoto de l'institut national japonais des études environnementales. Les conséquences sont encore plus considérables en Corée du Nord. Les substances polluantes ont aussi traversé l'océan Pacifique pour toucher l'ouest des États-Unis.

L'« airpocalypse » chinoise est étroitement liée au fait que la Chine est le premier pays émetteur de gaz à effet de serre, ce qui favorise le changement climatique mondial et amplifie la menace du réchauffement climatique.

STR/AFP/GETTY IMAGES

2010 : des ouvriers drainent des eaux polluées à proximité de la mine de cuivre de Shanghang.

MARK RALSTON/AFP/GETTY IMAGES

Mars 2012 : des déchets entravent un canal en périphérie de Pékin.

De l'eau *« trop dangereuse à toucher »*

Si la pollution de l'air est déjà grave, la pollution de l'eau est pire et constitue un problème encore plus difficile à résoudre, selon un article de *The Economist*.

« Une majeure partie des ressources urbaines d'eau n'est pas seulement dangereuse à boire : il est même dangereux de la toucher », a déclaré John Parker, rédacteur du service mondialisation de *The Economist*, dans un entretien filmé.

Les données fournies par les autorités chinoises en 2011 démontrent que plus de la moitié des grands lacs et réservoirs chinois sont trop contaminés pour pouvoir être utilisés par l'être humain. Les nappes phréatiques, qui constituent un tiers des ressources en eau de la Chine, sont victimes du même type de pollution. Parmi plus de 4 700 stations de contrôle de qualité des nappes phréatiques, près de 60 % ont révélé un niveau de pollution élevé, voire très élevé. La moitié de la population rurale manque d'eau potable.

Les usines chimiques, pharmaceutiques et électriques déversent des substances polluantes dans les cours d'eau, créant des zones mortes là où elles s'écoulent. Par exemple, la rivière Huai en Chine centrale, a été déclarée morte par Elizabeth Economy dans son célèbre ouvrage sur l'environnement chinois publié en 2004, *The River Runs Black*.

> L'« airpocalypse » chinoise est étroitement liée au fait que la Chine est le premier pays émetteur de gaz à effet de serre, ce qui favorise le changement climatique mondial et amplifie la menace du réchauffement climatique.

Si la pollution de l'air en Chine a causé l'airpocalypse, la pollution de l'eau a provoqué des incidents qui ont attiré l'attention internationale. En 2007, un épais tapis bleu-vert d'algues cancérigènes s'est formé sur le lac Tai, comme le montrent des images rebutantes que l'on peut trouver sur le Web. En 2006, la rivière Songhua, dans le nord-est de la Chine, a été contaminée par des produits chimiques et la tentative de dissimulation par les autorités a été largement critiquée. Beaucoup d'autres incidents sont toutefois passés sous silence.

Par ailleurs, des cours d'eau urbains dans la ville de Wenzhou, dans l'est de la Chine, étaient si pollués par des produits chimiques qu'une simple cigarette allumée y avait mis le feu, comme le rapportait le *Daily Mail* en début d'année. Ce n'est pas la première fois qu'une rivière prend feu et d'autres clichés montrent des eaux noires, rouges, orange, ou recouvertes d'algues ou de poissons morts.

Un rapport publié sur le site web *chinadialogue.net* indique qu'en 2012, l'eau de plus de la moitié des villes chinoises était de qualité « *médiocre* » voire mauvaise. « *Pour les autorités, endiguer la pollution de l'eau est un défi aussi important que combattre la pollution de l'air… la pollution de l'eau représente une menace encore plus importante pour la santé des 300 millions de personnes qui vivent en zone urbaine* », a déclaré à *chinadialogue.net* Ma Jun, un environnementaliste basé à Pékin.

Des terres et de la nourriture polluées

Un éditorial du *China Daily*, un quotidien anglophone publié par le régime chinois, stipulait que « *la pollution des terres par des métaux lourds devient un danger grandissant pour la santé publique* ».

Près d'un cinquième des terres cultivées en Chine est pollué, selon le ministère chinois de la Protection de l'environnement et le ministère des Ressources terrestres. Des métaux lourds toxiques comme le cadmium, le nickel, l'arsenic, le plomb et le mercure, déversés dans les eaux usées utilisées pour l'irrigation, empoisonnent les terres.

Plus tôt cette année, le ministère de la Protection de l'environnement a reconnu l'existence de 450 « villages du cancer » victimes de la pollution. Plus tôt encore, les médias s'étaient brièvement intéressés à la pollution des terres et à la menace que celle-ci représente pour la santé et la nourriture, tandis que les autorités chinoises protègent les données sur la pollution des terres comme un « secret d'État ».

Les autorités chinoises protègent les données sur la pollution des terres comme un « secret d'État ».

Ce changement a en partie été provoqué par un récent scandale autour de cadmium trouvé dans du riz. Selon la revue nationale économique *Caijing*, les restaurants de la ville de Canton ont été contrôlés et des niveaux excessifs de cadmium ont été décelés dans 44,4 % du riz et de ses produits dérivés. La plupart du riz venait de la province du Hunan.

Selon le magazine *Caixin New Century*, des chercheurs de l'académie chinoise des sciences et d'autres institutions avaient publié des reportages sur la pollution au cadmium en 2009. Ils avaient prélevé des échantillons sur cent rizières situées près de mines dans la province du Hunan et avaient déclaré que dans 65 % des échantillons, la dose de cadmium dépassait les limites de sécurité. Le riz contaminé avait déjà pénétré les marchés régionaux et nationaux.

« Le cadmium provoque des effets toxiques sur les reins, le squelette et le système respiratoire », explique l'OMS sur son site web. Les métaux lourds proviennent des mines et des usines chimiques du Hunan.

Les nouveaux « villages du cancer » du Hunan, celui de Shuanqiao par exemple, font aussi beaucoup parler d'eux. La revue *China Youth Daily* rapportait que 26 habitants de Shuanqiao étaient morts d'empoisonnement au cadmium. Des prélèvements de terre ont montré que celle-ci contenait 300 fois le niveau de cadmium autorisé et sur 2 888 habitants, 509 répondaient positifs au test d'empoisonnement au cadmium. L'élément toxique provenait de l'usine chimique de Xianghe, dont la pollution perturbe les habitants du village depuis 2006. Mais cet exemple n'est que la pointe de l'iceberg qu'est l'intoxication chimique.

Une déclaration de guerre inquiétante

Face à la catastrophique pollution de l'environnement, les autorités chinoises sont en alerte. *« Nous allons déclarer la guerre à la pollution »*, a déclaré le premier ministre Li Keqiang à l'Assemblée nationale populaire, plus tôt dans l'année. *« Le smog touche des régions de plus en plus grandes de la Chine et la pollution de l'environnement est devenue un problème majeur. C'est le signal d'alarme de la nature face à un modèle de développement inefficace et aveugle. »* Le régime chinois a des projets de nettoyage de l'environnement. En septembre 2013, un projet de 280 milliards de dollars avait été lancé pour purifier l'air et cette année, les autorités ont annoncé un investissement de 300 milliards de dollars pour freiner la pollution de l'eau. Les experts ne sont toutefois pas certains que ces investissements apportent un quelconque changement.

Des prélèvements de terre ont montré que celle-ci contenait 300 fois le niveau de cadmium autorisé.

L'insistance du régime à vouloir mener une « guerre contre la nature » a des raisons d'inquiéter. Dans une même « guerre contre la nature » menée à son époque par Mao Zedong, des actions draconiennes sur l'agriculture avaient détruit l'écosystème rural. La poursuite du développement économique de l'ère post-Mao n'a fait qu'aggraver la tendance avec une pollution de l'air, de l'eau et des terres sans précédent, provoquée par la croissance industrielle et urbaine.

Les spécialistes de la Chine pensent que les problèmes environnementaux sont liés au contrôle hiérarchique du Parti communiste enlisé dans la corruption. Des primes sont même allouées aux responsables pour qu'ils ne contrôlent pas la pollution. Et lorsque des usines polluantes ferment leurs portes, d'autres continuent d'apparaître.

« Les problèmes environnementaux sont l'une des conséquences d'un régime au parti unique, corrompu et déshumanisé », a déclaré au magazine *ROAR* Ahkok Wong, maître de conférence universitaire à Hong Kong.

La pollution de l'environnement est une source grandissante de mécontentement. Dans les années 1990, des manifestations dans les campagnes avaient déjà eu lieu contre la perte de terres due à la pollution. Depuis les années 2000, de grandes manifestations ont gagné les villes où les citoyens refusent l'implantation d'usines et de centrales polluantes. Selon une enquête menée par le centre de recherche américain Pew, la moitié des manifestations en 2013 en Chine concernaient les problèmes environnementaux.

STR/AFP/GETTY IMAGES

Septembre 2013 : un résident retire des poissons morts de la rivière Fuhe à Wuhan. Selon un utilisateur de Weibo, ces poissons sont morts en raison de niveaux très élevés d'ammoniaque.

Hong Jiang

Hong Jiang est professeure agrégée et présidente du département de géographie à l'Université de Hawaï à Manoa. Elle est spécialisée dans l'environnement et la culture de la Chine.

N'attendez pas pour défendre
la liberté de la presse

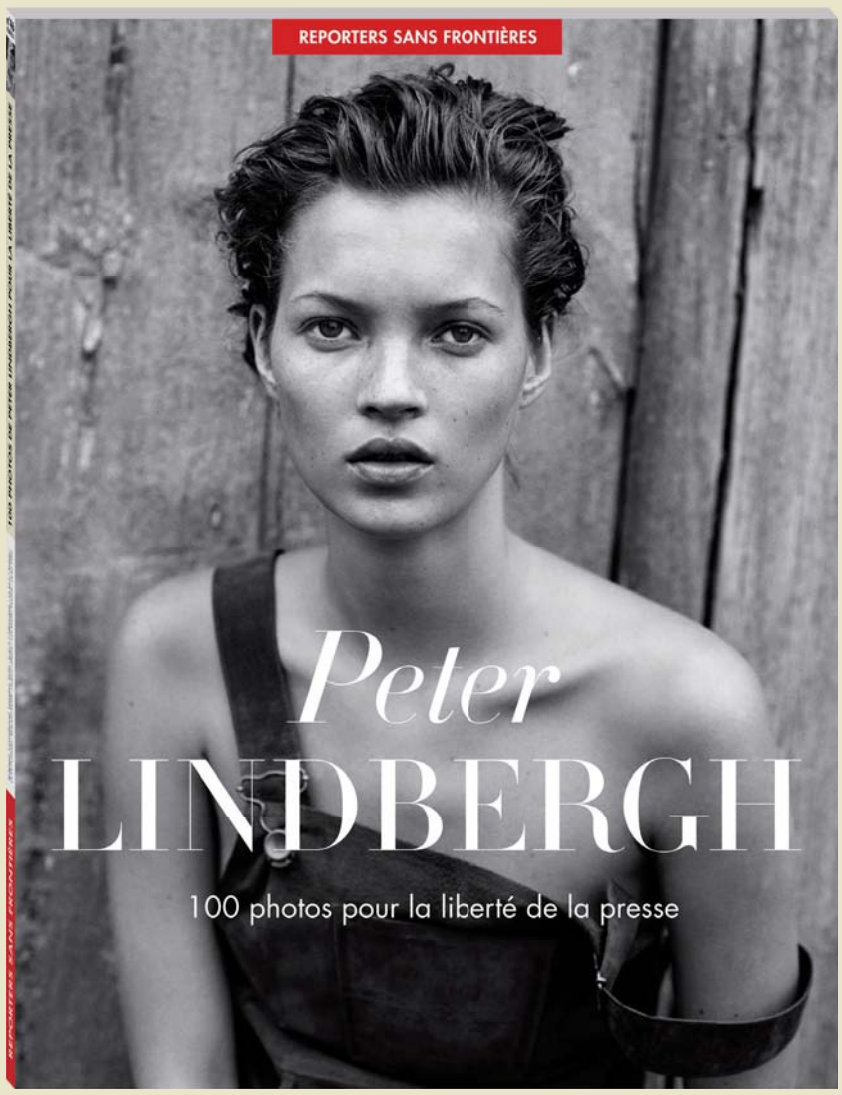

Achetez l'album

Sortie le 11 septembre
En kiosques et librairies

9,90€

REPORTERS SANS FRONTIERES
POUR LA LIBERTE DE L'INFORMATION

Golan : des Casques bleus détenus ont été libérés

Suite de la première page

Le porte-parole du Secrétaire général de l'ONU, Stéphane Dujarric, avait annoncé jeudi que ces Casques bleus ne pouvaient pas *« sortir de leurs positions dans les environs d'Ar Ruwayhinah et de Burayqah. »*

« Le Secrétaire général rappelle à toutes les parties prenantes que la FNUOD a pour mandat de surveiller l'accord sur le désengagement des forces entre Israël et la Syrie. Le Secrétaire général appelle toutes les parties à respecter la liberté de mouvement et la sécurité de la FNUOD », a-t-il encore annoncé.

ONU/GERNOT MAIER

Un poste d'observation de la Force des Nations Unies chargée d'observer le désengagement (FNUOD), dan le Golan syrien.

Un « cessez-le-feu » libérateur

C'est chose faite. *« Un premier groupe de 35 soldats philippins avaient été extraits samedi 30 août de leur position par des véhicules blindés de l'ONU après que des rebelles syriens ont attaqué leurs camarades positionnés à environ 4 km »* a précisé le lieutenant-colonel Ramon Zagala. Les 40 autres soldats, au terme d' *« un échange de tirs de sept heures »* face aux rebelles syriens, ont pu, de nuit, rejoindre à pied une position de l'ONU située à 2 km.

« Ils ont ensuite été transportés au camp Ziouani, situé derrière les lignes de l'ONU », a-t-il dit à l'AFP. *« Il n'y a plus de confrontation. Tous sont en sécurité.»*

L'ONU a de son côté confirmé que les 40 Casques bleus philippins de l'Undof avaient été exfiltrés *« pendant un cessez-le feu conclu avec les éléments armés »* qui les bloquaient dans leur position. *« Il sont arrivés en lieu sûr une heure après »*, a ajouté l'ONU dans un communiqué.

44 soldats Fidjiens encore détenus

Mais, ce n'est pas le cas des 44 soldats Fidjiens de l'UNDOF, capturés jeudi 28 août par des islamistes dans une autre partie du Golan, qui sont toujours portés manquants.

Le secrétaire général de l'ONU, Ban Ki-moon, a *« fermement condamné »* l'attaque contre les Casques bleus philippins et la détention de leurs collègues fidjiens, qu'il a attribuées à des *« acteurs armés non-étatiques, dont le Front al-Nosra »*.

Le Conseil de sécurité a publié une déclaration similaire, adoptée à l'unanimité de ses 15 membres, sans toutefois identifier les groupes armés responsables. Le Conseil a *« réclamé la libération immédiate et sans conditions et le libre passage »* des Casques bleus fidjiens. Il a aussi demandé à nouveau *« aux pays qui peuvent exercer une influence »* de faire pression sur les responsables.

> Le Conseil a *« réclamé la libération immédiate et sans conditions et le libre passage »* des Casques bleus fidjiens.

Par le passé, en mars et en mai 2013, des Casques bleus de la FNUOD ont déjà été détenus par des éléments armés. Ils avaient alors été libérés sains et saufs.

Les Casques bleus de la FNUOD surveillent l'accord de désengagement de 1974 entre la Syrie et Israël après leur guerre de 1973. En juin, le Conseil de sécurité a prorogé le mandat de la mission pour six mois, jusqu'au 31 décembre 2014. Fin juillet, la FNUOD comptait 1 223 soldats de la paix originaires de six pays (Fidji, Inde, Irlande, Népal, Pays-Bas, et Philippines).

Sarita Modmesaïb avec le Centre d'actualités de l'ONU

ÉCO & FINANCE

Donald Tusk : nouveau président du Conseil européen

Les principaux dirigeants européens ont désigné ce samedi 30 août Donald Tusk à la tête du Conseil européen, en remplacement d'Herman Von Rompuy dont le mandat venait à échéance. Né à Gdansk en 1957, cet ancien membre du syndicat « *Solidarnosc* » s'est rapidement converti au libéralisme et fut cofondateur du parti « *Platforma Obywatelska* » (PO : plateforme civique). Depuis la victoire électorale de son parti en 2007, il présidait le Conseil polonais en menant une politique de réformes libérales. Sous sa présidence, la Pologne a connu une période de forte croissance et fut le seul pays européen à n'avoir pas souffert au niveau économique de la crise financière de 2008.

Donald Tusk parle mal l'anglais et pas du tout le français mais parfaitement l'allemand, ce qui explique sa proximité avec Angela Merkel. Il est l'artisan du rapprochement historique entre la Pologne et l'Allemagne et un acteur important des négociations avec la Russie à propos de la crise ukrainienne. Son élection comme président du Conseil européen, qui intervient au moment où il est éclaboussé par le scandale des écoutes illégales en Pologne, consacre la reconnaissance du rôle de la Pologne dans le rééquilibrage à l'est de l'Union européenne.

Zone euro : l'inflation recule de nouveau

Le taux d'inflation de la zone euro a de nouveau reculé en août à 0,3 % en rythme annuel contre 0,4 % en juillet, selon l'office européen de statistiques Eurostat. Il s'agit du niveau le plus faible depuis octobre 2009. Ce ralentissement s'explique particulièrement par une baisse des prix alimentaires et de l'énergie, cette dernière étant fortement liée au prix du baril de pétrole. Hormis ces deux composants très volatiles, l'inflation a été en hausse à 0,9 % contre 0,8 % précédemment. Le recul d'inflation alimente des anticipations d'une action de la part de la BCE pour injecter des liquidités dans le système financier et éviter la spirale déflationniste qui pourrait rendre difficile de redémarrer l'économie.

Japon : la hausse de la TVA en avril pénalise l'économie

Après la hausse de la TVA de 5 % à 8 % en avril dernier décidé par l'administration du Premier ministre japonais, Shinzo Abe, pour améliorer la situation des finances publiques (la dette japonaise atteint 245 % du PIB), l'économie japonaise est en panne de croissance. La consommation des ménages a reculé de -5,9 % en rythme annuel, selon les statistiques pour le mois de juillet. La faiblesse de la demande induite par la baisse du pouvoir d'achat impacte à son tour la dynamique des prix. Le taux d'inflation a baissé à 3,4 % en juillet. Si l'on exclut l'impact de l'augmentation de la TVA, l'inflation ressort à 1,3 %, soit en dessous de l'objectif de 2 % de la Banque du Japon.

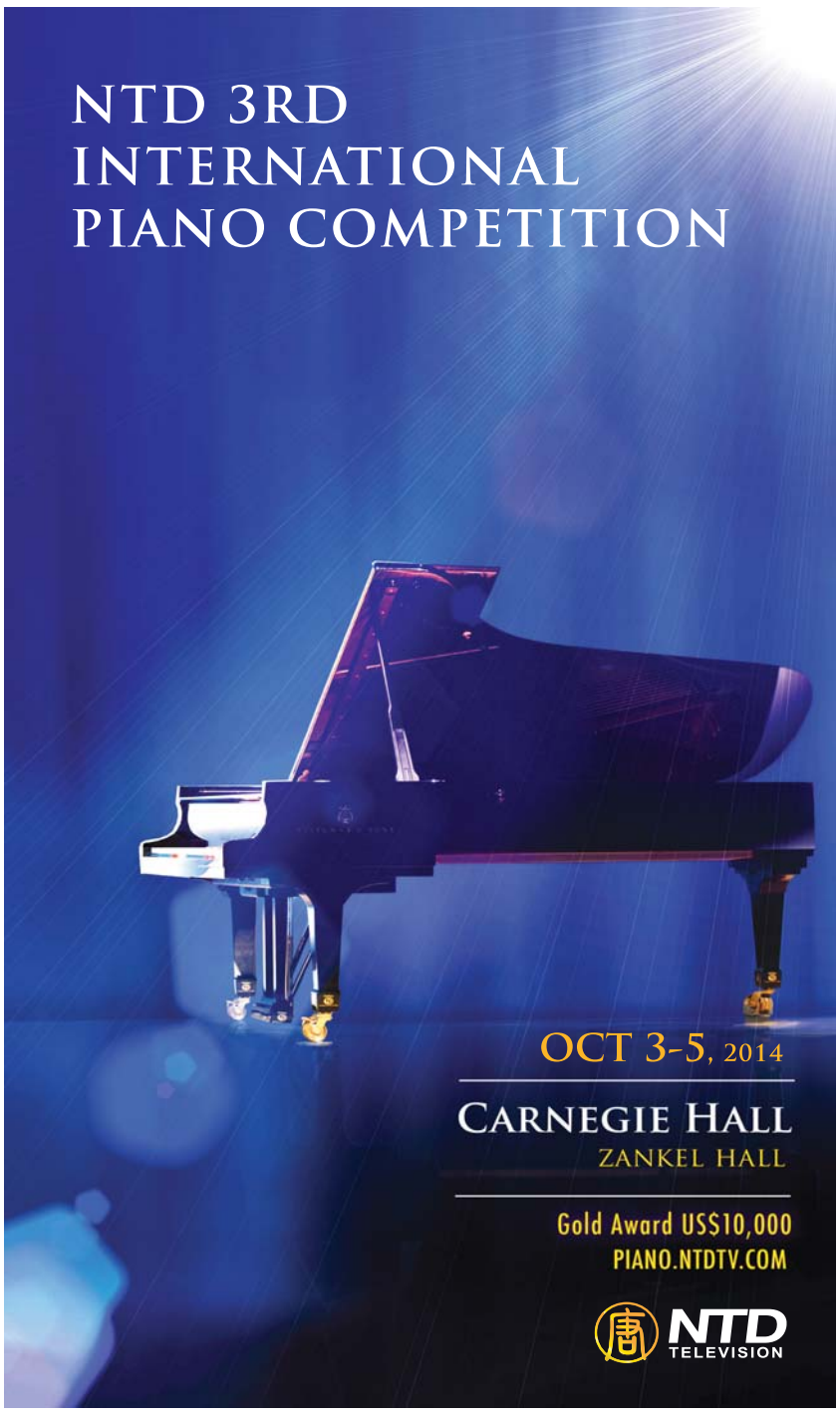

OPINION

Neuf commentaires sur le Parti communiste

Le livre qui change la Chine. Cet éditorial primé d'*Epoch Times* révèle l'histoire et la nature du Parti communiste chinois (PCC). À chaque édition, nous publions un extrait de cet ouvrage ayant déjà une portée historique.

6e COMMENTAIRE
III. La culture du Parti
3. L'aspect des relations interpersonnelles

A. Une culture de la jalousie

Le Parti a promu *« l'égalitarisme absolu »* afin que *« quiconque dépasse les autres soit la cible d'attaques »*. Les gens sont jaloux de ceux qui ont une plus grande habileté et de ceux qui sont plus riches – c'est ce qui a été appelé le *« syndrome des yeux rouges »*.

B. Une culture consistant à s'écraser l'un l'autre

Le PCC a encouragé à *« lutter face à face et dénoncer dos à dos »*. Dénoncer ses associés, écrire des lettres pour les diffamer, fabriquer des faits et exagérer leurs erreurs – ces comportements déviés ont été utilisés pour mesurer la proximité à l'esprit du Parti et le désir d'avancer.

4. Influences subtiles sur le psychisme et sur le comportement des gens

A. Une culture qui transforme les êtres humains en machines

Le Parti veut que les gens soient les *« boulons qui ne rouillent jamais dans la machine de la révolution »*, qu'ils soient *« l'outil dressé pour le Parti »* ou qu'ils *« attaquent dans n'importe quelle direction vers laquelle le Parti nous dirige »*. *« Les soldats du président Mao sont ceux qui écoutent le plus le Parti ; ils vont là où leurs services sont demandés et ils s'installent là où il y a des difficultés »*.

B. Une culture qui confond le bien et le mal

« Les rangs inférieurs obéissent aux ordres des rangs supérieurs et tout le Parti obéit au Comité central du Parti. » « Luttez impitoyablement pour éradiquer toutes les pensées égoïstes qui vous viennent à l'esprit. » « Faites éclater une révolution dans la profondeur de votre âme. » « Alignez-vous au maximum sur la position du Comité central du Parti. » « La Chine serait dans le chaos sans le Parti communiste. »

175 931 826 démissions au 31 août

Depuis la publication des *Neuf Commentaires sur le Parti communiste* en novembre 2004 par *Epoch Times*, chaque jour des milliers de Chinois quittent le Parti communiste et ses organisations affiliées, *via* le site web **www.nine-commentaries.com**, ou par téléphone grâce à un centre d'assistance internationale. D'autres affichent des déclarations sur des murs et des poteaux sur la voie publique ou écrivent encore sur des billets de banque.

Lisez la version intégrale des *Neuf Commentaires* sur **www.epochtimes.fr**

L'ordre mystérieux de la beauté

« Entre 1750 et 1930 si on demandait à des personnes cultivées de définir le but de la poésie, de l'art ou de la musique elles répondaient : la beauté. Et si on leur demandait pourquoi, elles disaient que le beau est une valeur au même titre que le vrai et le bien ».

C'est ainsi que le philosophe anglais de l'esthétique Roger Scruton entame son documentaire sur la beauté *Why Beauty Matters.*

Scruton nous explique qu'au XXe siècle l'art, l'architecture et la musique ont tourné le dos à la beauté pour célébrer la laideur et la transgression des tabous moraux. L'originalité et la volonté de choquer ont remplacé la beauté. Cette tendance nous a mené vers un désert spirituel où tout a été dépravé, de notre environnement jusqu'à notre langage et notre comportement.

> La beauté des chefs-d'oeuvre qui ont traversé les âges continue à nous couper le souffle.

Cependant, la beauté existe toujours, dit-il, que ce soit dans un rayon de soleil, un souvenir d'enfance ou dans les chefs-d'œuvre du passé.

Les œuvres du passé représentent la beauté, selon Scruton car elles éveillent en nous le sentiment d'une élévation spirituelle, d'une transcendance. Le philosophe britannique donne en exemple *La Naissance de Vénus* de Sandro Botticelli. Malgré sa nudité, explique-t-il, la déesse de l'amour n'incarne pas une sexualité mais le divin. *« Elle nous invite à surmonter nos désirs et à nous unir avec elle par l'amour pur de la beauté. »*

Reste la question, malgré les différences marquées du concept et du but entre l'art d'aujourd'hui et celui du passé : peut-on dire que la beauté n'existe pas ?

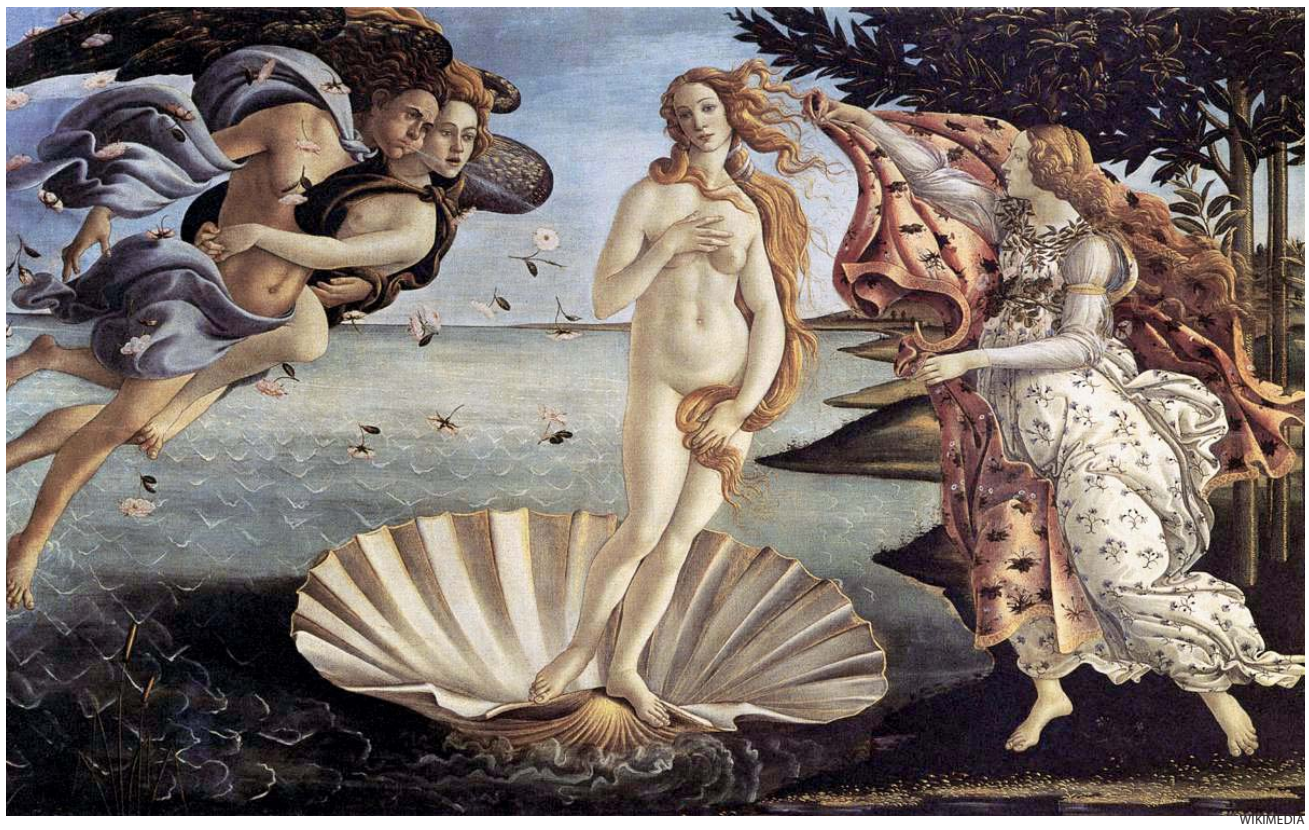

WIKIMEDIA

La Naissance de Vénus de Sandro Botticelli, tempera sur toile, vers 1485.

Existe-t-il des lois du beau ?

La philosophe professeure Ruth Lorand affirme que la beauté existera toujours.

Dans son ouvrage *Aesthetic Order : A Philosophy of Order, Beauty and Art* (ndlr. Philosophie de l'ordre de la beauté et de l'art), elle explique que quand nous avons l'impression de regarder ou d'écouter une œuvre parfaite sans savoir pourquoi, c'est que nous avons fait l'expérience du beau. La beauté est une expérience dans laquelle nous avons la sensation intuitive que tout est correct et que chaque chose est à sa place. En revanche, selon Lorand, l'ordre du beau est spécifique, propre à chaque phénomène et il est impossible de trouver des lois constantes concernant la beauté.

La philosophe donne l'exemple de Marilyn Monroe : si toutes les femmes ressemblaient à Marilyn Monroe, elles ne seraient pas considérées comme belles. *« C'est le paradoxe de la beauté »*, dit Lorand, *« d'un côté cela semble ordonné mais de l'autre, il n'y a pas de loi »*.

Scruton explique, lui aussi, que nous ne pouvons pas saisir les lois de la beauté car la beauté est liée au sublime et au divin. Depuis l'antiquité l'homme essayait de comprendre comment la beauté nous touche. Platon disait que la beauté nous parle comme la voix divine, nous rappelle Scruton.

Il en est de la beauté comme de l'amour. Il s'agit d'une expérience qui sort de notre quotidien et à travers laquelle nous avons l'impression de rencontrer le sacré. *« Ce sont les moments où nous comprenons le sacré et la nécessité qui presse les artistes de relier le beau au sacré »*.

« Peu à peu l'homme a perdu la spiritualité dans son rapport à l'amour ou à la mort », explique Scruton.

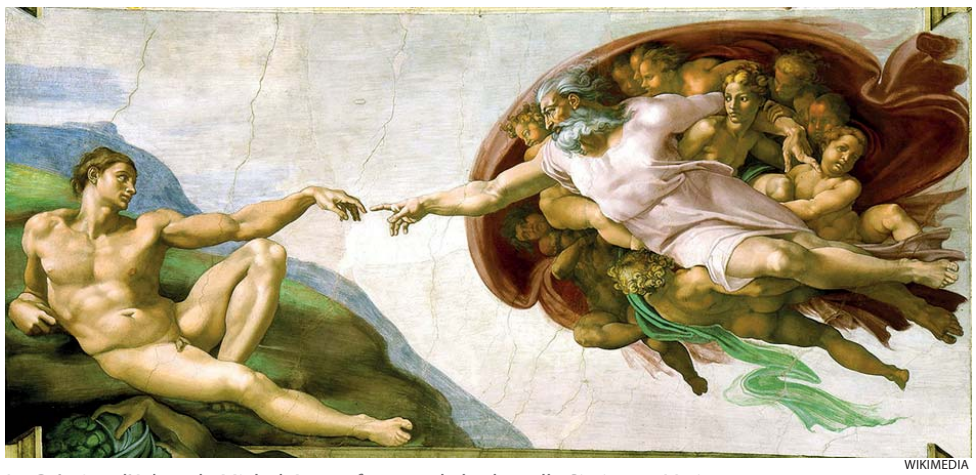

WIKIMEDIA

La Création d'Adam de Michel-Ange, fresque de la chapelle Sixtine au Vatican.

WIKIMEDIA

La Jeune Fille à la perle de Johannes Vermeer, huile sur toile vers 1665.

WIKIMEDIA

La Vierge aux œillets de Raphaël, peinture à l'huile sur bois,1506 et 1507.

Le modèle actuel de la beauté

Les images et les représentations de la beauté ont évolué à la suite des changements radicaux de la société, les guerres mondiales, l'émergence des démocraties, etc. Cela a entraîné des changements dans tous les domaines de la vie, précise Lorand.

Mais la beauté, selon Lorand, peut se manifester de manière plus abstraite. Les mathématiciens parlent d'ailleurs de la beauté des formules. *« La beauté peut se manifester dans la signification que l'œuvre nous révèle »*, ajoute-t-elle.

Scruton refuse d'accepter cette idée en disant que, dans ce cas, chacun peut devenir artiste sans savoir-faire, ni compétences, ni créativité. Dans son film, Scruton compare l'œuvre de l'artiste contemporaine Tracey Emin *My bed* avec celle d'Eugène Delacroix *Un Lit défait*. Selon Scruton, le lit d'Emin véhicule la misère de la condition humaine alors que celui de Delacroix est poétique. En effet, à travers la lumière, les plis des draps et la métaphore, il crée une beauté qui est absente de l'œuvre contemporaine.

Ruth Lorand n'est pas d'accord avec Scruton répliquant que *« l'art vient nous montrer ce qui est caché derrière la laideur et la faille. Les grands classiques nous montrent des expériences très dures sans essayer de les embellir. Il faut distinguer le thème de la façon dont on le traite »*.

« Nous trouvons magnifiques les vestiges de l'Antiquité », dit-elle. *« Mais nous les voyons dans le contexte d'aujourd'hui. Nous pouvons prendre des vestiges et les assimiler au temps présent. Nous ne pouvons pas retourner dans le passé. »*

> Les œuvres du passé représentent la beauté, selon Scruton car elles éveillent en nous le sentiment d'une élévation spirituelle, d'une transcendance.

Sur la question de savoir si le vrai art ne doit pas être intemporel, Lorand répond qu'il s'agit d'un mythe. *« Personne ne lit Homère aujourd'hui à part les chercheurs »*, s'exclame-t-elle. Selon Lorand, même les classiques sont révisés pour pouvoir persuader les spectateurs de leur vraisemblance.

« Quand vous allez écouter Bach, vous vous attendez à une nouvelle interprétation intéressante », ajoute-t-elle.

Le fonctionnel et la pauvreté de l'esthétique

« La fonctionnalité n'était-elle pas importante dans la Grèce antique ? », riposte Lorand. *« La fonction a tout simplement changé. C'est quoi la fonctionnalité ? C'est adapter ce qu'on construit aux valeurs que l'on tient pour vraies. Et ça, ça existait depuis toujours. Ce qui a changé radicalement, c'est ce qui est considéré comme fonctionnel et comment les choses doivent apparaître. C'est vrai qu'il y a une pauvreté d'esprit, poursuit-elle, les gens ont beaucoup moins de connaissances. Avant un homme cultivé devait connaître le latin, le grec et la littérature.*

Bien sûr cela influence la capacité d'expression et d'associations d'idées, la richesse des images. Je vois comment mes étudiants écrivent. Les gens connaissent beaucoup moins, ils savent beaucoup moins. Il y a très peu d'associations culturelles au-delà d'ici et maintenant. Mais dans cette pauvreté on crée la beauté. On ose des mélanges, ce qu'on n'osait pas auparavant. »

Lorand donne en exemple le modèle de beauté des mannequins au look anorexique. L'image déviée de la beauté, après avoir eu des conséquences néfastes sur la santé et la moralité dans la société, a provoqué une réaction en faveur d'une image plus naturelle et saine de la féminité, explique-t-elle.

Scruton considère plutôt cette liberté comme un danger. Selon lui, la société a perdu son critère pour juger de ce qui est beau et de ce qui est laid. Le fait qu'aujourd'hui tout est légitimisé pose un réel danger, clame-t-il.

Heureusement Lorand est là pour nous rassurer : *« quand les normes de la beauté posent un danger nous les révisons »*.

Maya Mizrahi
Michal Bleibtreu Neeman

SAINTE-ANNE

station balnéaire entre lagon turquoise et moulins à vent…

Il est 19h45, l'eau chaude du lagon enveloppe toujours les baigneurs de sa douceur saline. La nuit est tombée, depuis plus d'une heure, mais personne n'a envie de quitter cette baignoire naturelle qui offrait encore, il y a quelques heures, ses couleurs chatoyantes bleu turquoise sous un ciel bleu azur.

WIKIMÉDIA

La plage du Bourg, dite « *plage municipale* » dans la ville de Sainte-Anne en Guadeloupe.

Santo-Domingo ? Cuba ? Non, nous sommes sur la plage du Bourg, dans la ville de Sainte-Anne en Guadeloupe.

Le papillon de la Caraïbe n'est plus à présenter. Avec ses deux morceaux de terre s'étendant tel un papillon qui déploie ses ailes, la Guadeloupe offre le meilleur du tourisme vert et balnéaire. La Basse-Terre, terre volcanique riche en forêts et en rivières, régale les amateurs de randonnées, canyoning ou encore plongée sous-marine dans la Mer des Caraïbes… La Grande-Terre déploie ses plages de sable blanc avec au sud sa barrière de corail ainsi que son lagon turquoise.

C'est sur ce littoral sud que s'étire Sainte-Anne, entre des vallons majestueux et des plages dont la diversité des paysages ravira l'ensemble des amateurs d'activités nautiques.

Des plages pour tous les goûts

Lorsque Lucienne François, responsable du tourisme, vous parle de Sainte-Anne, ce sont les couleurs qu'elle met en exergue pour les présenter : le côté bleu de la plage du Bourg dont le lagon turquoise et limpide est visible dès l'entrée dans le bourg, carte postale inimitable que l'on parcourt en voiture ou à pied. « *Nous avons cet atout naturel, qui est ce lagon et cette promenade à l'entrée de Sainte-Anne, qui invite à la balade…* », précise-t-elle. Une promenade qui est aussi propice à la découverte de l'artisanat local : des sandales en cuir faites main, une bonne grappe de quénettes fraîchement cueillies, des objets gravés et sculptés dans la calebasse ou la noix de coco, le soir, un cornet en papier rempli de succulents morceaux de lambis grillés, ce mollusque dont on dit que la conque garde le bruit de la mer pour l'éternité… Au bout de l'allée, récompense ultime après cette agréable balade et avant la baignade, le marché qui emplit les sens de ses couleurs, ses saveurs et ses parfums d'épices, de fruits, de liqueurs…

> Santo-Domingo ? Cuba ? Non, nous sommes sur la plage du Bourg, dans la ville de Sainte-Anne en Guadeloupe.

Ce côté bleu a ainsi été célébré dès le tout début de l'aventure touristique en Guadeloupe. En effet, la plage de la Caravelle, plus connue sous le nom de « *plage du Club Med* » située juste avant le bourg et sa promenade, porte le nom de l'hôtel qui la borde et qui fut, dans les années 1960, le premier grand hôtel construit en Guadeloupe. C'est dire la beauté exceptionnelle de ce site dont la renommée a inspiré nombre de cartes postales par la suite…

Pour les amateurs de sensations fortes, la plage de l'Anse Gros Sable, située près du quartier du Helleux, offre un paysage beaucoup plus dynamique avec ses vagues dont la force permet la pratique du surf ou du kitesurf tout en étant idéalement située entre deux grands hôtels bien connus de la place, *Eden Palm* et *Pierre et Vacances.*

Avec le bleu, c'est le vert qui est plébiscité par Lucienne François : « *La plage de Bois Jolan, c'est une plage paysage où vous avez ce côté vert et bleu ce qui donne une sensation d'évasion ! Tout de suite, vous êtes dans un dépaysement complet, avec ses anciens moulins et tous ses sentiers de randonnée. Cette plage est très appréciée des visiteurs mais aussi des Guadeloupéens venus de toutes les communes, pour un pique-nique familial, surtout pendant le week-end pascal !* »

Le vert, c'est aussi, pour Mme François, « *l'arrière-pays qui s'étend depuis l'Anse à Saint jusqu'à* Pierre et Vacances, *ce sont les Grands Fonds. Il y a tous ces paysages, ces monts, ces vallées avec cette intensité de verdure !* »

Un arrière-pays qui, déjà sur la plage de Bois Jolan, constitue un témoignage vivant du passé historique de la région : des moulins à vents, vestiges d'une activité sucrière intense, se dressent encore çà et là à un détour de sentier de randonnée, sur une colline au bas de laquelle vous trouverez peut-être une mare, ses points d'eau, qui autrefois étaient essentiels pour l'approvisionnement en eau de la population grande-terrienne. Aujourd'hui, elles abreuvent essentiellement le bétail, très présent dans la campagne guadeloupéenne.

Sainte-Anne, qui doit probablement son nom à la mère de la Vierge Marie, a été fondée en 1691 et dévolue aux Capucins par lesquels elle est devenue la paroisse la plus riche et la plus peuplée de la Grande-Terre. Elle a ainsi été nommée chef-lieu de la Grande-Terre, jusqu'en 1759, lors de la guerre de Sept ans qui a opposé les Français aux Anglais et qui a entraîné la destruction de Sainte-Anne par les Anglais. Pointe-à-Pitre est alors devenue le chef-lieu de la région. Sainte-Anne est néanmoins demeurée une grande région sucrière où la culture de la canne à sucre a prédominé. Ainsi, en 1885, elle comptait 34 habitations sucrières ainsi que trois usines à vapeur situées sur les lieux-dits de Courcelles, Marly et Gentilly.

Il ne reste, aujourd'hui, que des moulins qui ne tournent plus au gré du vent mais confèrent au paysage de la Grande-Terre cette féerie intemporelle…

Des activités nautiques et culturelles

« *Sainte-Anne, ville nautique tournée vers l'Avenir* », tel était le thème présenté par Christian Baptiste, maire nouvellement élu de la ville. Le lagon, immense piscine naturelle, constitue un atout naturel pour la pratique d'activités d'apprentissage des sports nautiques. École de voile et classes de mers se partagent ce plan d'eau idyllique qui, cette année, a été mis à l'honneur à l'occasion de l'arrivée du TGVT. Le TGVT, Tour de la Guadeloupe de Voile traditionnelle, est une course de canots saintois, ces petits bateaux de pêcheurs traditionnels, et l'occasion de découvrir le littoral guadeloupéen, depuis la mer. Cette année, la XIIIe édition de cette course qui s'est déroulée sur tout le littoral sud de la Guadeloupe, entre Basse-Terre et Saint-François, s'est achevée en beauté à la mi-juillet, sur le plan d'eau de la plage du Bourg.

Autre événement nautique incontournable en Guadeloupe, c'est bien sûr la Route du Rhum[1], cette prestigieuse course transatlantique, en solitaire, qui relie la ville de Saint-Malo à la Guadeloupe. Sainte-Anne sera aussi présente à Saint-Malo, le 2 novembre prochain, avec un bateau dénommé « *Cap sur Sainte-Anne* » piloté par le skipper guadeloupéen et saintannais, Philippe Fiston, qui a déjà fait ses preuves lors des dernières éditions.

La culture guadeloupéenne est aussi profondément ancrée dans l'événementiel de la ville. Chaque année au mois de juillet, nombre de Guadeloupéens mais aussi de visiteurs de tous horizons, amateurs de danses traditionnelles, viennent assister au festival de *Gwoka* à Galbas qui réunit des groupes de danseurs et chanteurs guadeloupéens. Promouvoir la danse traditionnelle guadeloupéenne, mais aussi la langue créole et, généralement, tout le patrimoine créole qui s'est constitué au fil des siècles, tel est l'objectif de ce festival.

Se plonger, à la fois, dans des eaux turquoise et transparentes ou dans la musique rythmée et envoûtante du *gwoka*, toucher aux pierres brûlantes des moulins à vent qui ont fait l'histoire sucrière de la Guadeloupe, c'est ce que Sainte-Anne offre à ses visiteurs venus de tous horizons : des activités balnéaires multiples auxquelles se greffent un hébergement et un accueil de qualité avec une culture traditionnelle dont l'âme demeure bien présente, à travers les services et produits proposés par les restaurateurs, danseurs, chanteurs ou encore artisans locaux.

Sarita Modmesaïb

[1] www.routedurhum.com

INFOS PRATIQUES

Pour y aller : De Paris, les compagnies Air France, Air Caraïbes, Corsair ou encore XL Airways, vous laissent le choix de votre vol vers Pointe-à-Pitre.
Sur place, des hôtels 4 étoiles vous attendent à Sainte-Anne : *La Toubana Hôtel&Spa* pour un hébergement intimiste de luxe, l'*Eden Palm* pour sa plage et ses spectacles nocturnes haut en couleurs, ou encore, *Pierre et Vacances* pour des vacances en famille à plus petits prix.
Pour être plus proche des habitants, des gîtes sont aussi disponibles et réservables sur Internet avant votre départ.

Restauration : De multiples restaurants situés sur la plage du Bourg ou tout au long de la route vous proposeront une cuisine française et créole.
À noter : *Le Coquillage*, sur la plage du Bourg, propose une carte créole simple mais de qualité.

FOCUS

Indice du prix des transports dans le monde

La France est le quatrième pays en Europe où il est le moins cher de voyager par avion. Pour seulement 15,15 €, on y parcourt 100 kilomètres.

Par contre, la France est classée 12e en Europe pour le déplacement en train avec un coût de de 7,79 € en moyenne pour 100 kilomètres. En tête se trouvent la Géorgie 1,78 € et l'Ukraine 2,08 €. De l'autre côté de l'échelle, le Danemark avec 29,73 € affiche le prix plus élevé pour se déplacer en train d'une grande ville à une autre, suivi de près par la Suisse 28,57 € et l'Autriche 24,00 €.

En ce qui concerne le bus, la France arrive en 13e position européenne avec un tarif moyen s'élevant à 7,14 €. L'Égypte est le premier pays pour ce type de transport avec 1,40 € pour 100 kilomètres alors que les Hollandais paient 21,33 €, faisant d'eux le pays d'Europe et du monde le plus cher pour voyager en bus.

Pour en savoir plus :
www.goeuro.fr/indice-prix-transport

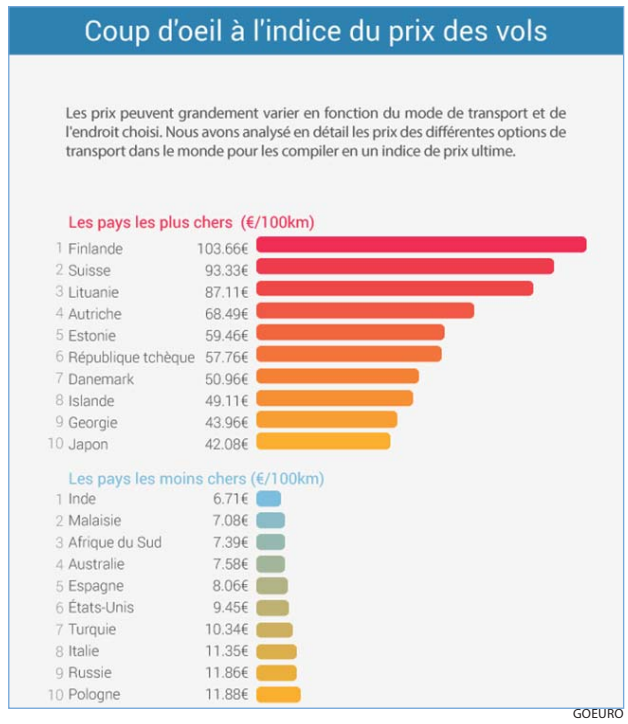

GOEURO

COGEDIM

Choisissez **votre futur appartement** parmi une sélection de **belles adresses** en **Ile-de-France signées COGEDIM**

TVA À 5,5 %(1)

AUBERVILLIERS (93)
Artyst

TRAVAUX EN COURS

AUBERVILLIERS (93)
Le Temps Libre

LANCEMENT

VILLEJUIF (94)
Carré d'Art

TRAVAUX EN COURS

LA COURNEUVE (93)
Allées Saint Honoré

LANCEMENT

MASSY (91)
Place du Grand Ouest

LIVRAISON 1er TRIMESTRE 2015

CACHAN (94)
Ex Libris

VISITEZ LE DÉCORÉ

VITRY-SUR-SEINE (94)
Le Temps des Lilas

L'exigence COGEDIM :

- Des architectures élégantes et pérennes,
- Des espaces extérieurs généreux,
- Des plans et des volumes étudiés,
- Des prestations de qualité,
- Un accompagnement jusqu'à la livraison et au-delà,
- Une décoration soignée des halls,
- Un investissement durable

GROUPE ALTAREA COGEDIM

Disponible sur votre Smartphone

cogedim.com

0811 330 330
Coût d'un appel local depuis un poste fixe

(1) TVA réduite à 5,5% au lieu de 20% au 1er janvier 2014. Sous conditions de ressources et pour une acquisition en résidence principale sur le programme Artyst à Aubervilliers. Certains lots ne sont pas éligibles à la TVA réduite. GRENADINES & CIE - Illustrations non contractuelles destinées à exprimer une intention architecturale d'ensemble et susceptibles d'adaptations.

Baleines à bosse pour touristes exaltés

Partout sur la Terre, de plus en plus de gens découvrent avec émotion les joies de l'observation des baleines à bosse dans leur environnement naturel.

Dès le mois de juillet, l'observation des baleines devient l'activité de loisir par excellence. Elle fait la réputation de nombreuses côtes, surtout celles du Pacifique. En plus d'encourager les gens à protéger les baleines et leur habitat, l'observation crée des revenus dans les pays d'accueil en développement et stimule l'économie locale. Depuis 1991, le nombre de personnes participant à l'observation des baleines augmente chaque année. Actuellement les touristes se chiffrent à plusieurs millions. C'est l'une des branches de l'industrie touristique qui connaît la plus forte croissance. L'IFAW (Fonds international pour la protection des animaux) indique qu'en 2009, le tourisme rapportait 413 millions de dollars annuellement et soutenait 5 700 emplois.

WIKIPEDIA

Lorsqu'elle remonte à la surface, la baleine à bosse rejette de la vapeur à une hauteur de 7 mètres.

Selon les visiteurs

« *Elles sont gigantesques, pacifiques, curieuses, on peut même dire qu'elles possèdent une 'beauté exotique', de par leurs corps obèses, leurs têtes parsemées de callosités et leurs gueules barbues* ». Leur popularité est incontestable : « *Il n'existe pas d'autre animal sur terre qui génère autant d'intérêt et d'amour, autant de traités internationaux pour sa protection et autant de flux touristiques au niveau mondial* », avec plus de 13 millions de voyageurs par an.

Conservation des baleines et industrie touristique

L'IFAW constate que dans les régions où la conservation des baleines est un enjeu particulièrement important, l'industrie touristique de l'observation se développe. C'est notamment le cas en Asie et en Océanie, des régions directement touchées par le débat sur la chasse « scientifique » pratiquée par le Japon. « *Plus les pays voisins du Japon verront les retombées économiques positives qui découlent de l'observation des baleines, plus ils s'opposeront activement à la chasse* », précise l'IFAW. Bien que l'observation des baleines soit une activité touristique mondiale, les répercussions à l'échelle locale sont particulièrement positives. En plus de contribuer à l'économie locale, l'activité renforce le sentiment d'appartenance et donne une fierté culturelle, ce qui génère une meilleure appréciation des environnements marins dans leur ensemble.

Les sanctuaires baleiniers

De nombreux États et Territoires insulaires océaniens ont récemment créé des sanctuaires baleiniers ou marins pour des animaux tels que les baleines ou les dauphins. En effet, les baleines constituent un important élément de la biodiversité du milieu marin du Pacifique insulaire. Plus de la moitié des espèces connues de baleines et de dauphins vivent dans cette région, et pour certaines espèces telles que la baleine à bosse, le Pacifique insulaire est une zone de reproduction importante. Les baleines sont considérées dans le monde entier comme des symboles des écosystèmes marins océaniens et occupent une place de choix dans les brochures touristiques. Les légendes sur les baleines sont fréquentes dans les cultures insulaires océaniennes.

Ces espèces vivent généralement longtemps, mais elles ont un faible taux de reproduction. Au cours des XIXe et XXe siècles, les opérations commerciales de pêche à la baleine ont très fortement réduit les populations de baleines en âge de reproduction du Pacifique Sud. Elles avaient probablement disparu dans certaines zones. C'est pourquoi les sanctuaires baleiniers constituent de véritables havres de paix pour ces cétacés menacés de toutes parts dans l'océan. Plus qu'un point de ralliement, ils sont aussi un lieu de vie, de reproduction et de gestation.

Observer les baleines du Chili à la Colombie

Après les tueries de l'industrie baleinière, aucune baleine n'avait plus été vue au large des côtes chiliennes pendant de nombreuses années. Il y a environ une décennie, les populations côtières ont été les témoins d'un miracle, les baleines sont revenues. Puis, en remontant la côte pendant la saison d'été, elles s'installent près des côtes colombiennes. Pour les touristes, c'est le théâtre d'un spectacle magique : les baleines à bosse y font escale pour se reproduire et mettre au monde leurs portées, puis, éduquer leurs petits. Elles parcourent plus de 8 000 kilomètres depuis l'Antarctique et le sud du Chili pour atteindre les eaux chaudes qui favoriseront la reproduction de l'espèce.

> Le baleineau peut mesurer quatre mètres et peser 1,5 tonne.

En effet, dès que la saison est là, les baleines à bosse sont attendues par les touristes étrangers qui se déplacent des quatre coins du monde pour contempler leurs parades, leurs danses accompagnées de leurs chants. Les spécialistes du monde marin prennent aussi plaisir à se déplacer pour capter cette aventure qui ne se produit qu'une fois par an.

Mâles et femelles s'adonnent au ballet de l'amour

Le baleineau mesure près de quatre mètres et peut peser une tonne et demie. Les mères nourrissent leurs petits et leur apprennent à respirer. Pendant ce temps, les mâles séduisent les femelles et participent ainsi à la conservation de l'espèce. Les plages, les falaises et les baies de la côte pacifique de la Colombie sont le lieu d'un formidable spectacle. Les mâles et les femelles s'adonnent au ballet de l'amour, bercé de chants et de sauts spectaculaires. Une fois leur devoir accompli, les mâles regagnent le sud du Chili puis l'Antarctique. Les femelles demeurent plus longtemps sur la côte colombienne. Elles restent trois à quatre semaines supplémentaires au large des côtes pour donner les premiers soins à leurs petits. Elles apprennent au baleineau les rudiments de leur vie de cétacés et les préparent au grand voyage qui les attend.

Ces immenses cétacés sont impressionnants par leur taille. Ils mesurent entre 18 et 30 mètres et pèsent jusqu'à 40 tonnes, pour les mâles. Ainsi, un écologiste colombien, César Isaza, fait la description suivante de ses observations : « *Les baleines nous donnent un spectacle impressionnant. Quand elles montent à la surface, elles rejettent de la vapeur à une hauteur de 7 mètres, on peut les voir à des kilomètres de distance. Puis, lorsqu'elles retournent dans l'eau, elles courbent le dos au ralenti jusqu'à ce qu'elles montrent leur énorme queue, qui replonge ensuite dans l'eau. Elles se mettent souvent en position horizontale et elles agitent l'une des nageoires pectorales sur la surface* comme si elles vous saluaient ».

Les baleines à bosse migrent chaque année parcourant souvent des milliers de kilomètres. Elles passent les mois d'été dans les mers polaires, où elles s'alimentent abondamment de krill et de petits poissons (sardines, maquereaux, cabillauds). Et en hiver, elles se déplacent vers les régions côtières des mers tropicales tempérées.

Les baleines s'alimentent le long des côtes chiliennes

Les baleines sont friandes du courant de Humboldt qui est riche en plancton et dont les eaux sont très poissonneuses. Avant leur retour pour l'antarctique, elles passent régulièrement au large des côtes chiliennes et se nourrissent abondamment. Le courant de Humboldt, appelé aussi courant du Pérou, est un courant marin de surface qui parcourt l'océan Pacifique. Il prend naissance près de l'Antarctique, il est froid, environ 7 à 8 degrés inférieur à la température moyenne de la mer à la même latitude. Longeant les côtes du Chili et du Pérou, il attire les gros mammifères marins par la richesse de ses eaux.

Héloïse Roc

ACTUALITÉS

Rassemblement des personnes éléctro-hypersensibles

Du 25 août au 1er septembre a eu lieu dans les Hautes-Alpes, dans les gorges du « Riou Froid » le rassemblement des personnes éléctro-hypersensibles (EHS). L'objectif de ce rassemblement : se rencontrer, débattre, réfléchir, s'organiser, préparer l'avenir et créer un contexte politique favorable au maintien ou à la création de zone refuge (ou blanche).

Selon l'OMS, l'hypersensibilité électromagnétique (HSEM) est caractérisée par divers symptômes que les individus touchés attribuent à l'exposition aux champs électromagnétiques (CEM). Parmi les symptômes les plus fréquemment présentés, on peut mentionner des symptômes dermatologiques (rougeurs, picotements et sensations de brûlure), des symptômes neurasthéniques et végétatifs (fatigue, lassitude, difficultés de concentration, étourdissements, nausées, palpitations cardiaques et troubles digestifs). Cet ensemble de symptômes ne fait partie d'aucun syndrome reconnu.

Toujours selon l'OMS, les estimations disponibles sur la prévalence de la HSEM dans la population générale sont très variables. Une enquête réalisée dans des centres de médecine du travail a évalué cette prévalence à quelques individus par million dans la population. Toutefois, une autre enquête menée parmi des groupes d'auto-assistance a débouché sur des chiffres bien plus élevés. Approximativement 10 % des cas signalés de HSEM ont été considérés comme graves.

À ne pas manquer sur la weboff

Le *festival Off Courts Trouville,* événement incontournable dans le réseau des festivals de courts métrages, n'est plus à présenter. Sa quinzième édition se déroulera du 5 au 15 septembre. Son objectif, amener le plus grand nombre à participer à cette « *aventure humaine et technologique au service de la création* ».

Le mercredi 10 septembre de 15h à 16H, Patrick Deixonne, chef de mission des expéditions 7e Continent, sera présent dans le cadre des débats que propose le *festival Off Courts* au sein de son village et sur sa web tv, la weboff. Il traitera de ces pollutions qui sont rarement abordées : « *Les pollutions invisibles et lointaines* ».

Les pollutions entre les océans, les fleuves et autres pollutions invisibles pour les citoyens – chimiques, micropolluants, pollutions des nappes souterraines – seront décrites par André Berne, directeur territorial des rivières de Basse-Normandie de l'Agence de l'eau Seine Normandie.

Débat en direct ou en replay sur : *www.offcourts.com/index.php/weboff* Les webspectateurs seront également invités à poser leurs questions.

EPOCH TIMES

QUI SOMMES-NOUS ?

Liberté de la presse et droits humains sont les principes fondamentaux d' *Epoch Times*. Nous veillons à assurer le respect de l'indépendance éditoriale et à produire une information fiable.

En 2000, *Epoch Times* est né pour fournir une véritable couverture des événements en Chine, où la presse n'était qu'un outil de propagande contrôlé par la censure. Après avoir été témoins de tragédies telles que le massacre de la place Tiananmen et la persécution du groupe spirituel Falun Gong, de jeunes Sino-Américains ont lancé la publication d'*Epoch Times* en langue chinoise au péril de leur vie. Parmi eux, certains journalistes ont été emprisonnés en Chine, d'autres ont subi de graves tortures et d'autres encore sont toujours portés disparus.

Epoch Times est publié dans 35 pays en 21 langues et touche des millions de lecteurs. *Epoch Times*, tout en traitant l'essentiel de l'information avec fiabilité, inspire et enrichit la vie de ses lecteurs grâce à ses récits inédits. *Epoch Times* s'engage pour vous dans une démarche d'intégrité et d'indépendance de l'information.

Édité par

EPOCH TIMES FRANCE
83 rue du Château des Rentiers
75013 Paris
Tél. 01 45 86 41 95

Directrice de la publication
Isabelle Meyer

Directeur de la rédaction
Rémi Bleibtreu

Rédactrice en chef
Véronique Raabon

Direction artistique, maquette
Siaoyong Sou, Céline Guittière

Epoch Times Francophone

@EpochTimesFR

Imprimé par Roto Centre Orléanais
348 rue Marcel Paul 45770 Saran

Dépôt légal : à parution.
ISSN : 2261-2882.
Commission paritaire : 0716Q92406

PUBLICITÉ
06 77 93 23 22
pub@epochtimes.fr

pub.suisse@epochtimes.com
+ 41 (0) 079 821 74 22
Epoch Times
cp 390 1211 Genève 4

COURRIER DES LECTEURS
courrierdeslecteurs@epochtimes.fr

DISTRIBUTION
01 45 86 41 95

www.epochtimes.fr

BULLETIN D'ABONNEMENT

- ☐ 3 mois : 25 € / 30 CHF
- ☐ 6 mois : 39 € / 47 CHF
- ☐ 12 mois : 59 € / 70 CHF
- ☐ Abonnement de soutien : 90 €/100 CHF
- ☐

Nom
Prénom
Adresse
Code postal
Ville
Tél
Email

MODALITÉ DE PAIEMENT
Envoyez ce bulletin dûment complété, accompagné d'un chèque bancaire à l'ordre d'**Epoch Times.**

En France : Epoch Times 83 rue du Château des Rentiers 75013 Paris

En Suisse : Epoch Times cp 390 1211 Genève 4 . Tél : + 41 (0) 079 821 74 22
pub.suisse@epochtimes.com

Où avez-vous connu Epoch Times ?

Arts & Élégance à Chantilly

La ville de Chantilly est connue pour son château et son passé aristocratique, les chevaux et les courses hippiques, sa dentelle et sa porcelaine, mais aussi pour avoir été un lieu de villégiature où se côtoyaient aristocrates, grands bourgeois, artistes… C'est cet esprit empreint d'élégance que souhaite faire revivre le premier concours *Chantilly Arts & Élégance Richard Mille* qui au lieu ce dimanche 7 septembre.

À travers des rencontres qui déclineront « *l'Art et l'Elégance, du Passé et du Futur, de l'Automobile et de la Couture, de la Culture et du Plaisir…* », ce dimanche se veut digne des plus grands pour ravir les yeux des participants qui viennent des quatre coins du globe, mais aussi des visiteurs qui auront la joie de vivre cet instant privilégié suspendu entre le passé et l'avenir dans le domaine de Chantilly.

PETERAUTO

L'Alpha Romeo Touring Disco Volante

Un lieu chargé d'histoire

C'est Pierre Ier Chambiges, maître des oeuvres de maçonnerie de la ville de Paris et architecte du roi François Ier, qui a construit entre 1528 et 1531 ce que l'on a coutume d'appeler le vieux Chantilly médiéval pour le connétable Anne de Montmorency. Jean Bullant (1520-1578) le complètera en 1550 par le Petit Château. En 1643, grâce au mariage de Charlotte-Marguerite de Montmorency avec Henri de Condé, le domaine rentrera dans le patrimoine des Condé. La Révolution française allait effacer le Chantilly de Bullant qui avait entretemps bénéficié de la créativité de Mansart (1598-1666) et de Le Nôtre (1613-1700).

> Le concours d'État permettra de choisir la plus belle des plus belles voitures du monde.

Il faudra attendre le retour en 1815 de Louis V Joseph de Bourbon-Condé et surtout de son fils Louis VI de Bourbon-Condé pour voir à nouveau revivre le Domaine de Chantilly. 1830 verra la disparition du dernier Condé et l'héritage sera transmis au duc d'Aumale qui faute d'héritier lèguera le domaine à l'Institut de France. Aujourd'hui, la fondation, présidée par Son Altesse l'Aga Khan, a permis au domaine de devenir l'un des joyaux du patrimoine français. « *Un patrimoine dont la richesse s'exprime au travers des jardins dessinés par Le Nôtre, du château qui abrite les collections de peintures anciennes les plus importantes après celles du Louvre et l'une des plus exceptionnelles collections de manuscrits précieux, des Grandes Écuries et de son nouveau Musée du Cheval* ».

Ce lieu chargé d'histoire, doté entre autres d'une infrastructure haut de gamme semble tout à fait adapté à cette manifestation internationale. Ainsi « *cette ville princière offre à Chantilly Arts & Elegance Richard Mille la quintessence de l'art et de l'élégance* ».

Un concours, trois challenges

Le concours *Arts & Élégance* propose trois challenges, un concours d'État pour les collectionneurs de voitures anciennes, un concours d'Élégance à l'ancienne et un grand prix des Clubs. Chaque challenge est arbitré par un jury international composé d'experts.

Le concours d'État permettra de choisir la plus belle des plus belles voitures du monde qui seront pour l'occasion exposées au cœur des jardins de Chantilly. Il sera possible d'admirer ces stars qui révèleront ce que l'art automobile a de plus beau. Mais seule l'une d'entre elles se verra décerner le titre « suprême », le *Best of Show*.

Le concours d'élégance à l'ancienne va consacrer la modernité en faisant appel à une tradition héritée des années 1920 qui veut que toute nouvelle voiture soit obligatoirement associée à la beauté et à l'élégance. Le jury récompensera la meilleure présentation du concept – car alliée au meilleur modèle de la collection actuelle d'un couturier. Les quatre constructeurs français seront présents, ainsi que quelques marques internationales de prestige comme McLaren, Porsche et les carrossiers italiens avec Italdesign Giugiaro, Touring et Zagato. Ce dernier présentera une Aston Martin en première mondiale.

Pour le grand prix de Clubs témoins de l'histoire automobile, le jury devra déterminer « *la meilleure présentation des clubs réunis par nationalité et la mise en scène de leur 'déjeuner sur l'herbe'* ». Le vote du public sera pris en compte, car il devra décerner le Grand Prix du Public.

Le concours *Chantilly Arts & Élégance Richard Mille* s'inspire des concours d'élégance d'autrefois. Il compte de ce fait avoir sa place aux côtés des deux autres grands évènements français que sont le Tour Auto en rallye et Le Mans Classic, tout en amenant un large public à célébrer le luxe et l'art de vivre à la française.

Edwige Ansah

Pour en savoir plus :
www.peterauto.peter.fr
www.domainedechantilly.com

CHANTILLY
ARTS & ELEGANCE
RICHARD MILLE

DIMANCHE 7 SEPTEMBRE

09:30 - 12:00 Inspection des voitures participant au concours d'élégance par le jury

09:30 - 18:00 Ouverture au public

Animations

Exposition Fra Angelico à Botticelli ; Chefs-d'œuvre retrouvés
Libre accès au Château de Chantilly
Régates de skiffs anciens
Balade en bateaux sur le canal
Balade en calèche
Animations pour les enfants
Ateliers chapeaux et maquillage

Expositions

Invitation au voyage avec Goyard
Oeno-Emotion avec Cordier Mestrezat
Secrets du Champagne avec Charles Heidsieck
Atelier J.M. Weston
Mise en lumière par Mathieu Lustrerie
Arts de la Table

11:30 - 14:30 . Déjeuner VIP préparé par 3 Grands Chefs Relais & Châteaux au Cercle Arts & Elégance
ou
. Garden Party autour des voitures de clubs suivi du Concours de pique-nique (propriétaires & public)

14:00 - 14:30 Ouverture du défilé : « Notes équestres by Mario Luraschi »

14:30 - 17:00 . Parade des voitures devant le public & le jury
. Cérémonie de remise des prix aux différentes catégories
. Remise du Best of Show : Prix Richard Mille

17:30 Dernière régate de skiff sur le canal
18:00 Conférence de presse
18:30 Fermeture
20:00 Cocktail dinatoire privé dans le Château

Comment convaincre un enfant de manger ?

Les parents se plaignent souvent du manque d'appétit de leurs enfants. Essayons d'en comprendre les raisons.

Les parents doivent avoir à l'esprit que le manque d'appétit peut être causé par diverses raisons. Si l'enfant n'a pas de problèmes de santé, alors peut-être que ses préférences gustatives diffèrent de celles de ses parents.

Les enfants sont parfois de petits conservateurs

Les enfants se méfient parfois de la nouveauté. Si votre enfant est habitué à manger des repas où tous les ingrédients sont mélangés, il va très probablement refuser un repas où les ingrédients sont séparés et vice-versa. Par ailleurs, l'enfant peut ne pas aimer la bouillie tout simplement parce qu'il n'aime pas sa consistance. Certains parents peuvent assimiler le comportement de leur enfant à un caprice. Ils doivent alors se rappeler que même si l'enfant est petit, il peut tout à fait vouloir que l'on tienne compte de ses goûts et préférences.

Parfois, les jeunes enfants ne veulent pas prendre un repas complet, parce que les parents les ont nourris exclusivement de purée. Peut-être qu'ils n'ont pas appris, ou ne peuvent pas mâcher un aliment qui présente une texture différente.

Quel menu choisir ?

Un menu monotone, manquant de couleurs et de richesses gustatives, peut gêner le bébé et provoquer un manque d'appétit. Chaque enfant peut avoir sa propre attirance alimentaire. Ne pouvant choisir, il peut montrer son mécontentement en refusant de s'alimenter. Parfois, c'est l'inverse, le bébé va manger toujours la même nourriture et prendre les nouveaux aliments avec prudence, car il n'a tout simplement pas eu de menu diversifié.

Prohiber le grignotage

Souvent, pour compenser le manque d'appétit, certains parents autorisent leur enfant à grignoter entre les repas. Mais si l'enfant grignote pendant la journée, il refusera de manger au moment du repas.

Suivre l'exemple des parents

Les enfants essaient de copier le comportement alimentaire de leurs parents. Si ces derniers mangent « sur le pouce », alors il sera très difficile à l'enfant d'adopter un bon rythme alimentaire. Si dans la famille, il n'y a pas la tradition du repas pris ensemble, l'enfant ne comprendra pas la nécessité de s'alimenter correctement quand il ressentira le besoin de manger.

Faut-il s'inquiéter ?

Observez votre enfant, s'il mange toujours peu mais que cela n'a aucun effet sur son état de santé, c'est-à-dire qu'il est actif, gai et optimiste, il n'y a pas de raison de s'inquiéter, car l'enfant est souvent un petit mangeur.

Irina Mukhanova

WIKIMÉDIA

Si votre enfant est actif, gai et optimiste, il n'y a pas de raison de s'inquiéter.

神韻晚會 2015
SHEN YUN

10-12 Avril 2015
Le Palais des Congrès de Paris

BILLETTERIE : 0892 050 050 (0,34 € TTC /min) | viparis.com

藝術團 神韻 SHEN YUN PERFORMING ARTS

ShenYun.com