EPOCH TIMES

8 - 14 SEPTEMBRE 2014 · ÉDITION FRANÇAISE N° 290 · WWW.EPOCHTIMES.FR

Éducation : le système français à la traîne ?

P. 2 - FRANCE

JEAN-CHRISTOPHE/AFP/GETTY IMAGES

Le poids de la France dans l'Union européenne

PATRICK KOVARIK/AFP/GETTY IMAGES

P. 3 - FRANCE

Démographie des entreprises en Île-de-France

La région Île-de-France avec ses 12 millions d'habitants représente jusqu'à 30 % du PIB national. Son dynamisme économique, tiré par le projet de développement du Grand Paris, repose sur le maintien et la création d'entreprises concentrées autour de trois secteurs : le commerce, les services aux entreprises et la construction.

P. 2 - FRANCE

FRED DUFOUR/ AFP / GETTY IMAGES

AP PHOTO/VINCENT YU

Hong Kong : la démocratie en jeu

Un manifestant porte un bandeau sur le front avec les caractères chinois « *Désobéissance civile* ».

Des milliers de personnes sont descendues dans les rues et les parcs publics de Hong Kong le 31 août dernier. Dans les larmes et la colère, ils ont protesté contre la décision des autorités communistes chinoises de priver le territoire d'une véritable démocratie.

Cette décision a été techniquement prise par le Comité permanent du Congrès national populaire, bien que les questions d'une telle envergure politique soient certainement décidées au sommet de la hiérarchie du Parti.

P. 5 - INTERNATIONAL

The Evian Championship

P. 8 - SPORTS

Paris à l'heure du design

P. 10 - DESIGN

Les rugbymen s'engagent pour la santé publique

P. 11 - VIVRE AUJOURD'HUI

Beethoven à l'Opéra de Paris

P. 7 - ARTS ET CULTURE

CHINE

176 625 147

citoyens ont quitté le Parti communiste chinois et ses organismes affiliés.

P. 6 - INTERNATIONAL

CONTACTEZ-NOUS

Courrier des lecteurs
courrierdeslecteurs@epochtimes.fr

Téléphone 01 45 86 41 95

67 ÉDITIONS, 35 PAYS, 21 LANGUES, UN JOURNAL EN PLEINE EXPANSION

SUIVEZ L'ACTUALITÉ SUR WWW.EPOCHTIMES.FR

Allemand · anglais · bulgare · chinois · coréen · espagnol · français · hébreu · indonésien · italien · japonais · perse · portugais · roumain · russe · slovaque · suédois · tchèque · turc · ukrainien · vietnamien

Démographie des entreprises en Île-de-France

Suite de la première page

Depuis 2009, la mise en place du statut d'auto-entrepreneur a permis à des jeunes et moins jeunes, diplômés ou non, de créer leur propre business, tandis que la création d'entreprise classique s'est retrouvée davantage plébiscitée par des cadres supérieurs possédant des fonds de départ et une expérience métier.

ERIC PIERMONT / AFP / GETTY IMAGES

Des acteurs du mouvement des « *Poussins* » à Paris le 5 juin 2013 après une conférence pour défendre le statut d'auto-entrepreneur.

Petite histoire de la liberté d'entreprendre

La liberté d'entreprendre en France a connu, depuis la Révolution Française, un parcours difficile. Dans la *Déclaration des droits de l'Homme et du citoyen* sont proclamées les libertés de pensée, de religion, d'expression, mais rien n'est dit directement sur la liberté d'entreprendre. Il faut attendre 1982 pour voir apparaître dans la Constitution une mesure protectrice de la liberté d'entreprendre, liberté « *qui ne saurait être préservée si des restrictions arbitraires ou abusives étaient apportées* ».

Pourtant, la liberté d'entreprendre est encore malmenée jusqu'en janvier 2001 alors que le Conseil constitutionnel inscrit que la liberté d'entreprendre découle de la *Déclaration des Droits de l'Homme et du citoyen* de 1789 et que le législateur sauf en cas d'atteinte à l'intérêt général ne peut en limiter son exercice. Le 1er janvier 2009, la mise en place du statut simplifié d'auto-entrepreneur débloque encore la situation, avec un régime plafonné pour ne pas créer de concurrence déloyale face aux entreprises classiques avec une fiscalité imposante.

En 2014, après deux années au pouvoir, le gouvernement reconnaît l'importance de la liberté d'entreprendre dans le dynamisme et la santé économique du pays et crée le Pacte de responsabilité. Il s'agit de garder un œil sur le marché tout en allégeant les charges des entreprises pouvant créer de l'emploi.

L'entreprenariat en Île-de-France

Selon Jean-Paul Huchon, « *l'Île-de-France résiste mieux que les autres à la crise* ». Ils sont près de 170 000 auto-entrepreneurs en Île-de-France pour 974 000 au niveau national et près de 800 000 entreprises classiques pour 3,4 millions au niveau national.

Selon une étude du Centre régional d'observation du commerce de l'industrie et des services, le nombre de créations d'entreprises classiques – hors auto-entreprises – n'a pas diminué et il s'est seulement décalé vers une tranche d'âge et des niveaux de compétences plus élevés. Trois secteurs d'activités concentrent 60 % des entreprises créées en Île-de-France : le commerce (22 %), les services aux entreprises scientifiques ou techniques (21 %) et la construction (17 %). Le reste des activités créées étant l'information et la communication (8 %), les activités administratives ou de soutien (6 %) et l'hébergement et la restauration (5 %).

> Près de 24 % des entreprises françaises sont concentrées en Île-de-France.

La volonté d'indépendance reste la principale motivation des créateurs d'entreprise à 56 %, devant le goût d'entreprendre à 44 % et la perspective d'augmenter ses revenus à 27 %. Dans le classement des difficultés à la création d'entreprise – hors auto-entreprises – arrive sans étonnement en premier les contraintes à régler les formalités administratives à 39 %, suivi par l'établissement d'un portefeuille clientèle à 23 % et à 20 % le fait d'obtenir des financements.

Une situation en Île-de-France qui devrait s'améliorer avec la mise en application en septembre du Pacte de responsabilité incluant une simplification des procédures administratives, la réduction du coût de travail et la baisse des impôts sur les entreprises.

Laurent Gey

EN BREF

La France, championne d'Europe de la natalité

Pour la 3e année consécutive, la France est l'un des pays les plus féconds d'Europe. En 2013, avec 811 510 bébés nés en France, on enregistre une légère baisse de 1,2 % par rapport à 2012, mais des chiffres plus élevés qu'au milieu des années 90. Les premières naissances sont aussi plus tardives (30 ans en moyenne) et parfois multiples (1,7 % des accouchements). Les bébés nés hors mariage sont aussi de plus en plus nombreux (57 % des naissances).

Baisse historique dans la production agroalimentaire

Pour la première fois dans l'histoire de l'agroalimentaire, le volume de la production française a diminué au premier semestre 2014. Entre une mauvaise météo, le dumping européen sur l'industrie alimentaire et l'embargo russe, l'essoufflement se confirme aussi avec les méthodes intensives de production qui appauvrissent chaque année la qualité des sols et des aliments.

Créer des crèches d'entreprise

Atteindre l'objectif de 100 000 places en crèche d'ici à 2017, c'est ce que souhaite Laurence Rossignol, la secrétaire d'État chargée de la Famille. Pour cela, l'État veut inciter les entreprises à créer leurs propres crèches. « *Elles jouent gagnant-gagnant : leurs salariés sont sécurisés et ça crée un esprit collectif, plus rassurant et favorable à la conciliation entre vie familiale et vie professionnelle* », a expliqué la ministre.

La France prend ses responsabilités en Irak

Après avoir apporté son aide pour accueillir les chrétiens persécutés en Irak, la France s'est dite prête vendredi à participer à une alliance contre l'État islamique, ceci après l'exécution barbare de deux journalistes américains ces dernières semaines et les exécutions de civils irakiens ne se convertissant pas au culte. Dans le cadre du droit international, cette alliance a été appelée par les autorités irakiennes.

Éducation : le système français à la traîne ?

Les élèves français sont en « *décalage* » avec le reste du monde. Mais à en croire les paroles du directeur de l'éducation au sein de l'OCDE, Andreas Schleicher, c'est tout le système actuel qui serait à la traîne. L'éducation française, inefficace ? Notre pays, classé 25e sur 65, derrière des voisins européens et des pays asiatiques, serait, d'après le Programme international pour le suivi des acquis des élèves (Pisa), bien loin de tenir ses promesses en terme d'efficacité dans les moyens, d'égalité des chances, ou encore de formation et d'évolution du corps enseignant.

Un problème de longévité à la tête de l'éducation

Rue de Grenelle, le défilé se poursuit : il y a eu Luc Chatel, passé par L'Oréal, auquel a succédé le haut fonctionnaire Vincent Peillon, puis Benoît Hamon jusqu'à Najat Vallaud-Belkacem, ancienne ministre du Droit des femmes. Quatre ministres en quatre ans. Dans un domaine où l'accompagnement des mesures et le calcul de leur longévité sur le terrain sont cruciaux, cette succession de ministres ne rassure guère. La réforme du rythme scolaire ? Sans grand intérêt d'après Andreas Schleicher, patron du programme Pisa. On change la forme en gardant le fond.

Pourtant premiers maillons de la chaîne, les professeurs sont souvent les derniers consultés en matière d'éducation. Le « *plus beau métier du monde* » serait-il aussi le plus oublié ? D'après les différents observateurs, dont l'inspection générale, le système actuel découlerait d'une culture déconnectée du terrain et de la réalité, s'opposant parfois au bon sens. Emboîtant le pas au malaise du corps enseignant, les déclarations d'Andreas Schleicher font écho à la fragilité mal dissimulée de notre système éducatif et viennent rappeler que tout reste encore à faire.

« *Un fossé avec la hiérarchie* »

Les enquêtes menées par les trois syndicats majoritaires de la profession confirment le constat. Plus de sept enseignants sur dix se sentent « *stressés* », « *impuissants* », « *déçus* » ou « *en colère* » vis-à-vis de leur situation professionnelle. Selon le syndicat Snuipp, à peine plus d'un quart de ces enseignants recommanderait la profession à un proche.

En première ligne, le rapport fait état d'un sentiment de lassitude dû à l'absence de progrès sur le terrain. La rupture avec la hiérarchie, le manque d'écoute ou d'encadrement de la part de la rue de Grenelle, concourent à un isolement du corps des enseignants.

Une mésentente qui n'échappe pas à Andreas Schleicher, qui déplore le « *système très industriel* » français, où les « *syndicats reproduisent cette structure et se battent comme ceux des ouvriers pour les salaires* ». Pour 76 % des enseignants, cette hiérarchie ne valorise pas le métier, assène un sondage de l'Unsa.

Ce que les réformes n'ont pas encore résolu

Dans le système éducatif, les réformes ont deux sens : il y a d'une part les réformes institutionnelles importantes, ainsi que les lois, et d'autre part les nombreuses mises au point, circulaires ou documents administratifs et pédagogiques destinés à gérer l'organisation d'un système comptant 15 millions d'élèves et un million de personnel actif. La modernisation de l'école s'est poursuivie à travers ces ajustements ponctuels, tels le « *socle commun des connaissances* », l'établissement de « *passerelles* » entre filières, la valorisation de l'orientation de l'élève.

> Pourtant premiers maillons de la chaîne, les professeurs, sont souvent les derniers consultés en matière d'éducation.

Or, à ce jour, aucune réforme n'est parvenue à intégrer efficacement l'encadrement des équipes pédagogiques, ou encore à déployer sur le terrain des mesures correspondant aux attentes du corps enseignant. À titre d'exemple, on pourrait citer l'évaluation des professeurs, jugée inefficace par 60 % d'entre eux.

MARTIN BUREAU/AFP/GETTY IMAGES

Et si le système éducatif français tenait à un meilleur encadrement des professeurs ?

> Le « plus beau métier du monde » serait-il aussi le plus oublié ?

Dans un rapport datant d'avril 2013, l'inspection générale compare elle-même l'évaluation des professeurs à « *un serpent de mer, plus encore que dans le reste de la fonction publique* ». N'ayant que peu d'impact sur la formation ou la progression d'un enseignant dans son parcours, celle-ci ne se résumerait donc qu'à un « *simple exercice administratif* ». Le rapport statue une « *acceptation collective d'un système illusoire, sans impact réel, qui expliquerait l'immobilité constatée : l'évaluation dans sa forme actuelle semble protégée dans la mesure où cette situation garantit une forme de paix sociale* ».

Les perspectives d'évolutions sont également à la traîne : en France, 80 % des enseignants suivent une carrière « *linéaire* ». D'après Claude Lelièvre, historien de l'éducation, celle-ci est une course de fond prédéterminée par le concours. Une spécificité française, d'après lui, où il y a toujours « *un premier et un dernier, des titulaires du Capes et des agrégés…* ». Une situation administrative qui semble bloquer l'évolution de l'enseignement vers des savoir-faire et des apprentissages en relation avec les besoins du pays.

David Vives

Comme les temps changent

Avec les saisons, « *l'axe du mal* » pivote, évolue, voire bascule ; outil de mesure de la polarisation du globe, boussole dont l'aiguille subirait des influences magnétiques multiples, cet axe – de la crainte duquel on abreuve le monde qui a besoin de trembler un peu pour se sentir vivre – fait année après année se manifester le « *mal* » à différents endroits.

Celui-ci habite, à en croire la rumeur publique, successivement différents corps, sans suivre de logique visible. Ces derniers mois, il a discrètement quitté Bachar Al-Assad, en Syrie, sa résidence principale depuis que la mort de Mouammar Kadhafi l'avait laissé à la rue. Le déménagement valait l'effort, il habite depuis dans un loft charmant qui fait trembler l'Occident, avec au rez-de-chaussée la Russie de Vladimir Poutine, et au premier étage – avec vue sur Bagdad – l'État Islamique en Irak.

L'axe du mal a donc pivoté : l'Iran, grande star de nos craintes jusqu'à 2012, n'est plus qu'un régime autoritaire comme les autres, déshabillé de son costume sombre de destructeur de la paix mondiale. Au point qu'un accord sur le nucléaire – après dix ans de tensions – pourrait être trouvé avant la fin de l'année. Au point que l'Internet s'y libère, un peu, avec l'ouverture la semaine dernière de fréquences 3G et 4G qui vont multiplier par dix la rapidité des communications entre Iraniens. Au point que Téhéran serait prêt à une coopération militaire avec les États-Unis pour éradiquer les bruyants sunnites de l'État islamique.

Et – on en rougirait presque – l'Occident se retrouve aujourd'hui en Syrie aussi à combattre *de facto* du même côté que les troupes régulières d'Al-Assad. Le dictateur sanguinaire d'hier est devenu, à son corps défendant, notre rempart. Les temps changent. Il suffirait d'une goutte d'amnésie collective de plus pour que ces ennemis mortels d'hier deviennent des alliés aujourd'hui. Une amnésie dont l'injection serait aussi bienvenue pour ne plus voir, par exemple, qu'en libérant la Libye de Kadhafi, l'Occident l'a transformée en champ de ruines, en zone de non-droit.

La question se pose donc, plus vive encore qu'auparavant, de la variabilité de ce que nous appelons le bien ou le mal. De nos capitales assises, on semble penser que ce dernier s'accroche à tout ce dont l'autorité commence à être contestée, ou à tout ce qui s'oppose à nos modes de vie. Et que le bien serait, lui, ce qui sert nos intérêts sans froisser de façon trop visible les principes posés par les fondateurs de nos nations.

Ici avec ses décapitations, là avec sa corruption, là encore avec sa pollution, partout avec la facilité du mensonge, la boussole de l'axe du mal pointe toujours où l'on lui dit de le faire. Elle ne dit rien de la possibilité du changement réel qui arrive parfois, comme celui que montre peut-être l'évolution de la situation iranienne, elle s'ingénie aussi à ne montrer que le mal bruyant, celui des bombes et des Kalachnikov, en laissant de côté le mal insidieux qui s'étire ailleurs.

Einstein aurait dit : « *Deux choses sont infinies : l'univers et la bêtise humaine. Mais en ce qui concerne l'univers, je n'en ai pas encore acquis la certitude absolue.* » Après avoir observé notre bêtise sans y trouver rien d'autre, après une vague, qu'une autre vague pareille, il n'est peut-être pas vain de se tourner vers l'autre infini cité par Einstein. Tranquille, patient, celui-là semble nous écouter en silence. Un rien pourrait suffire, descendu d'on ne sait où, pour que les temps changent.

Aurélien Girard

Le poids de la France dans l'Union européenne

Alors que la nouvelle Commission européenne est en pleine formation, le portefeuille de l'Économie et des Affaires monétaires était jugé acquis pour la France, en la personne de Pierre Moscovici. Mais les dernières informations relèguent l'ancien ministre français de l'Économie à la Concurrence.

LOUISA GOULIAMAKI/AFP/GETTY IMAGES

Pierre Moscovici, représentant de la France à la prochaine Commission européenne.

Dans la nouvelle Commission européenne de Jean-Claude Juncker, à quel poste se trouvera la France ? Paris avait jugé bon d'être représentée par l'ancien ministre de l'Économie, Pierre Moscovici, à l'Économie et aux Affaires monétaires pour peser de leur poids politique sur les dépenses européennes. Cependant, le site Euractiv, spécialisé sur les questions européennes, a publié un organigramme provisoire de la nouvelle Commission daté du 2 septembre où on découvre que le Français serait relégué au portefeuille de la Concurrence. La France hériterait alors d'une place moins importante qu'à l'Économie et ne serait pas à même de donner sa voix sur les questions budgétaires.

La liste définitive des commissaires devrait être publiée entre le 8 et le 10 septembre. Pourquoi une telle confusion alors que Pierre Moscovici s'était pourtant déjà proclamé vainqueur pour l'obtention du poste à l'Économie ?

Paris, le mauvais élève en matière budgétaire

L'ancien ministre français du gouvernement Ayrault ne part pas avec de nombreux avantages, du fait de sa nationalité. En effet, Paris se conforme difficilement aux règles budgétaires imposées par l'Union européenne. Le plafond des déficits publics, inscrit à 3 % du PIB dans le traité de Maastricht de 1992, ne sera sûrement pas respecté l'année prochaine, malgré les efforts du gouvernement. La France ne respecte plus ce plafond depuis 2007. Cependant, la crise avait brutalement augmenté le plafond à 7,9 % en 2009 avant de redescendre à 4,3 % en 2013.

Une lutte avec Berlin

À l'annonce de la candidature de l'ex-ministre socialiste pour le poste de commissaire à l'Économie, l'Allemagne, chantre de l'austérité budgétaire en Europe, avait montré des signes de réserve. Le ministre des Finances Wolfgang Schäuble, avait publiquement montré des signes d'inquiétude quant à la nomination de Pierre Moscovici.

Pierre Moscovici a donc tenté de rassurer l'Allemagne. Début août, il déclarait que la règle des 3 % de déficit budgétaire – ligne dure de l'Allemagne en Europe – n'était ni « *obsolète* », ni « *stupide* », alors que le leader des socialistes, Jean-Christophe Cambadélis, assurait de son coté qu' « *abandonner l'objectif des 3 % est inévitable* ».

L'Allemagne avait finalement accepté la candidature de l'ancien ministre français, sous condition que celui-ci soit placé sous la supervision d'un « *vice-président à l'Économie* ». La personne pressentie pour ce poste était le Finlandais Jyrki Katainen, « *connu pour son austérité budgétaire exemplaire* », explique Euractiv.

L'organigramme publié par le site internet révèle que le portefeuille de l'Économie et des Affaires monétaires serait finalement attribué à… Jyrki Katainen. Aucune liste définitive de la Commission Juncker n'est encore disponible. Mais les résultats, attendus entre le 8 et le 10 septembre, auront l'effet d'une sanction ou bien d'une marque de confiance pour la France.

Les autres portefeuilles

La nouvelle équipe de commissaires s'annonce plus politique qu'auparavant. Aucun haut fonctionnaire, mais cinq anciens chefs de gouvernement, un ancien Premier ministre, l'Estonien Andrus Ansip. En plaçant des personnes si importantes à des postes européens, les États membres semblent avoir mesuré l'importance de l'Europe sur les politiques nationales.

L'Allemagne, en la personne de Gunther Oettinger, devrait figurer au Commerce, lui permettant ainsi d'avoir son mot à dire sur les négociations du Traité transatlantique (TTIP) qui élabore un grand marché de libre-échange entre l'Union européenne et les États-Unis.

Le site Euractiv remarque également que « *plusieurs portefeuilles ont disparu dont le marché intérieur, l'agenda numérique ou l'élargissement* », tout en notant qu' « *un nouveau poste pour l'Union de l'énergie a apparu, ainsi qu'un poste de vice-président pour la Croissance, l'Union économique et monétaire, le Semestre européen et le dialogue social* ». L'Estonien Andrus Ansip serait pressenti pour ce portefeuille. Ancien Premier ministre de l'Estonie, son mandat avait été marqué par une politique d'austérité. Le poste à la direction de la Concurrence permet quant à lui de vérifier si les règles du jeu commerciales sont les mêmes pour tous les pays membres pour garantir une « *concurrence juste et équitable, fondée sur le mérite, entre les entreprises* ». Une politique intéressante pour l'ancien ministre français.

Caroline Chauvet

La compétitivité de la France reste stable

Le classement annuel mondial de la Compétitivité révèle que la France réussit à maintenir son rang, après quatre années consécutives de chute. C'est le très attendu rapport sur la compétitivité globale 2014-2015 qui attribue à la France le 23e rang dans son classement. Celui-ci regroupe 144 pays et réunit une enquête auprès de 15.000 chefs d'entreprise. Malgré la fragilité de son gouvernement et les attaques répétées à l'encontre de son président, la France bénéficie des atouts majeurs pour maintenir son économie, tout en gardant paradoxalement certaines zones d'ombre.

ERIC PIERMONT/AFP/GETTY IMAGES

Selon le dernier World Economic Forum, la France possède cette année une cote de compétitivité stable après 4 années consécutives de chute.

En avril 2014, l'étude du cabinet Boston Consulting Group portant sur la compétitivité des 25 principaux exportateurs mondiaux attribuait à la France l'une des dernières positions, en reprochant une maigre compétitivité au niveau des prix des produits français, pointant le déficit commercial chronique comme preuve.

La publication mercredi dernier à Genève du rapport sur la compétitivité globale du Forum économique mondial (World Economic Forum ou WEF) va dans le même sens mais montre que la France maintient sa place pour la deuxième année consécutive. Cette stabilisation peut être expliquée par de puissants atouts.

Infrastructure et innovation, des valeurs sûres

L'infrastructure française est un pilier de la stabilité de la compétitivité selon le rapport. La qualité des réseaux routiers et aéroportuaires, ainsi qu'un puissant réseau électrique, sont autant de valeurs sûres qui permettent le développement des entreprises. Ce développement trouve également un appui dans l'innovation. En effet, la France se situe à la 15e place concernant les dépenses des sociétés dans la Recherche et le Développement, en 12e place de la qualité des institutions de recherche scientifique et à la 21e pour sa capacité à l'innovation. « *L'innovation, le développement des talents et des institutions fortes continuent à jouer un rôle clé* » déclarait Benat Bilbao, économiste senior auprès du WEF.

Effectivement dans le domaine des institutions, les droits liés à la propriété intellectuelle sont en France bien protégés, mais s'agissant du poids de la réglementation gouvernementale, l'Hexagone se retrouve à l'une des dernières places mondiales. D'après les réponses des chefs d'entreprise, les restrictions du marché du travail, le taux de fiscalité conséquent et sa complexité sont des freins majeurs à la compétitivité française. L'index de compétitivité montre clairement les difficultés liées au monde du travail, dont les relations de coopération employeur-employé sont parmi les plus difficiles au monde. Les pratiques d'emploi et de licenciement se trouvent à la 134e place et l'effet de la fiscalité sur l'incitation à travailler est clairement négatif.

> Les relations de coopération employeur-employé en France sont parmi les plus difficiles au monde.

Ce bilan, rappelant un jeu d'équilibriste, reste dans la mire du gouvernement qui travaille sur le choc de compétitivité promis, ainsi que sur la mise en place de mesures plus favorables au monde du travail, ce qui a été salué par les experts de la WEF. De quoi redonner du courage au gouvernement pour passer au-delà des couacs nourris par les ego et continuer la voie des réformes.

Ivo Paulovic

État islamique : armes et insécurités alimentaires

L'inquiétude s'amplifie sur les menaces multiples que représente la progression de l'État islamique (EI) en Irak et en Syrie.

C'est l'un des sujets majeurs de l'actualité internationale. De nombreux commentaires ont été proposés dans les médias durant l'été. Aux États-Unis, l'Administration Obama, accusée de passivité, a été contrainte de réagir et de remettre l'Irak dans son viseur. En France, le président de la République, François Hollande, a largement évoqué la lutte contre l'EI lors de son discours du 28 août dernier en ouverture de la XXIIe Conférence annuelle des ambassadeurs. Aussi demandons-nous pourquoi les questions agricoles et alimentaires doivent-elles être considérées avec attention sur ce sujet ?

Tout d'abord, et sans revenir ici sur la stratégie évolutive de ce que l'on appelle désormais « État islamique » (EI), il convient de rappeler que ce groupe développe une politique territoriale très affirmée. Sa base géographique actuelle, entre la Syrie et l'Irak, répond à de multiples facteurs politiques, parmi lesquels se trouvent notamment la volonté de prendre le contrôle des ressources. Si les champs pétrolifères de la zone peuvent être convoités, n'oublions pas que l'EI avait également fait main basse sur le barrage de Mossoul, le plus grand de l'Irak, situé sur le Tigre, fleuve dont les eaux sont stratégiques pour la vie et l'économie régionale. Les forces kurdes sont finalement parvenues à en reprendre le contrôle pour le moment, suite à l'appui logistique et militaire américain, mais la bataille pour ce site n'est sans doute pas terminée. D'ailleurs, les différentes cartographies qui présentent l'implantation territoriale actuelle de l'EI révèlent à quel point celui-ci est basé le long des deux fleuves principaux de la région, à savoir le Tigre et l'Euphrate, qui prennent leurs sources en Turquie et sillonnent la Syrie et l'Irak du Nord au Sud en passant par deux villes fondamentales et historiques : Mossoul et Bagdad. L'EI semble donc avoir une stratégie territoriale dans laquelle la motivation pour l'accès aux ressources naturelles stratégiques constitue un élément de premier plan. L'eau au Moyen-Orient, rare et donc convoitée, est plus que jamais une arme géopolitique. Si les frictions autour de la question hydraulique existaient bien avant l'apparition de l'EI, l'apparition de ce nouvel acteur violent et déterminé à remodeler l'équilibre des forces et les frontières de la région ne fait donc qu'accentuer les risques dans cette perspective.

À cette problématique de la prise de contrôle des ressources en eau, il faut ajouter le problème de la terre. En effet, il faut toujours insister sur le fait que des combats armés font des dégâts considérables et durables sur les sols. Or, si ces derniers avaient une fonction principalement dédiée à l'agriculture, leur dégradation, à cause de la guerre, peut entraîner des chutes brutales de production. Nous parlons de plus d'une zone où les conditions agricoles sont difficiles en raison du climat, de la quantité limitée de terres arables et de la rareté de l'eau. Le résultat, c'est donc une amplification des insécurités alimentaires nationales et/ou locales. Depuis le début de la guerre civile en 2011, la Syrie s'est par exemple retrouvée progressivement contrainte d'importer de plus en plus de céréales. La sécheresse, cumulée aux affrontements armés et au renchérissement du prix des intrants (engrais, semences, pétrole, etc.), a entraîné une chute des surfaces emblavées de 30 %. La récolte en blé pour 2014 est la pire des quarante dernières années (environ 1,7 million de tonnes, contre une moyenne de 3,5 millions de tonnes avant 2011). De même, l'Irak pourrait voir ses besoins croître à leur tour dans les prochains mois. Elle importe en moyenne 3 millions de tonnes de blé sur les dernières campagnes, la situant parmi les 20 plus grands acheteurs de la planète. De plus, la production irakienne de blé, qui permet d'atténuer la dépendance envers les approvisionnements extérieurs, est localisée pour près de la moitié dans le Nord de l'Irak, là-même où de nombreux habitants (dont beaucoup sont des fermiers), ont dû fuir par obligation devant la menace représentée par l'EI. La percée territoriale de celui-ci fragilise les récoltes (la FAO estime que la récolte de blé en 2014 pourrait diminuer de 20 à 25 %, mais le ministre irakien de l'Agriculture semble encore plus pessimiste). Elle déstabilise par ailleurs le dispositif logistique car le blé produit doit être acheminé dans les moulins et les grands centres de consommation, tels que Bagdad, mais si les routes sont détruites ou entravées (checkpoints, rackets, pillages), alors l'offre ne peut toucher la demande (environ 6,5 millions de tonnes consommées en moyenne ces dernières années). Au cours des dernières semaines, l'EI a montré sa volonté de prendre le contrôle des silos à grains ou des moulins de la région. Certains sont d'ores et déjà tombés sous sa coupe, dans le Ninive notamment. C'est une source alimentaire pour ses combattants, mais aussi un moyen de pression fort. On peut même avancer que la prise de stocks de blé sert à financer le Djihad, tandis que les producteurs de blé locaux, dans les territoires contrôlés par l'EI, ne seront pas payés pour leur travail. La récolte n'est pas vendue : elle est accaparée par l'EI et éventuellement revendue par des intermédiaires ensuite. En outre, notons que, dans le cadre de sa prohibition de la drogue, l'EI procède à la destruction de plants de cannabis, souvent dissimulés au milieu de champs agricoles, qui se retrouvent alors entièrement saccagés par les combattants, quand bien même une partie des terres était destinée à de la production alimentaire licite… Autant de pertes et de gaspillages au nom de la propagande djihadiste.

> L'eau au Moyen-Orient, rare et donc convoitée, est plus que jamais une arme géopolitique.

En résumé, le blé, tout comme l'eau ou les puits de pétrole (ces derniers étant peut-être davantage surveillés par les autorités irakiennes et américaines), devient une arme dans le conflit territorial et politique qui se joue en ce moment en Irak et en Syrie. Il est légitime d'être inquiet pour la sécurité alimentaire dans la région : les risques de crise alimentaire augmentent de jour en jour. Ne perdons également pas de vue l'effet domino systématique entre conflits, pauvreté et famine. Dans un tel contexte, la stratégie des acteurs est déterminante. En Syrie, le régime de Bachar El-Assad, Al-Nosra ou l'EI cherchent à orchestrer la distribution de pain aux populations, à contrôler les boulangeries, les silos ou les zones de production. En temps de guerre, c'est éminemment stratégique. L'histoire nous l'a toujours montré et se répète inlassablement sur ce registre. L'Irak avait déjà connu dans les années 1990 une situation dans laquelle la géopolitique et les sanctions internationales contribuèrent à détériorer sa sécurité alimentaire. Aujourd'hui, le pays est instable, divisé et ses ressources convoitées. La faim ou l'extrême difficulté à accéder (physiquement ou économiquement) à l'alimentation sont les premiers malheurs des populations pauvres, déplacées ou persécutées.

Par Sébastien Abis
chercheur associé à l'IRIS et administrateur au CIHEAM

N'attendez pas pour défendre
la liberté de la presse

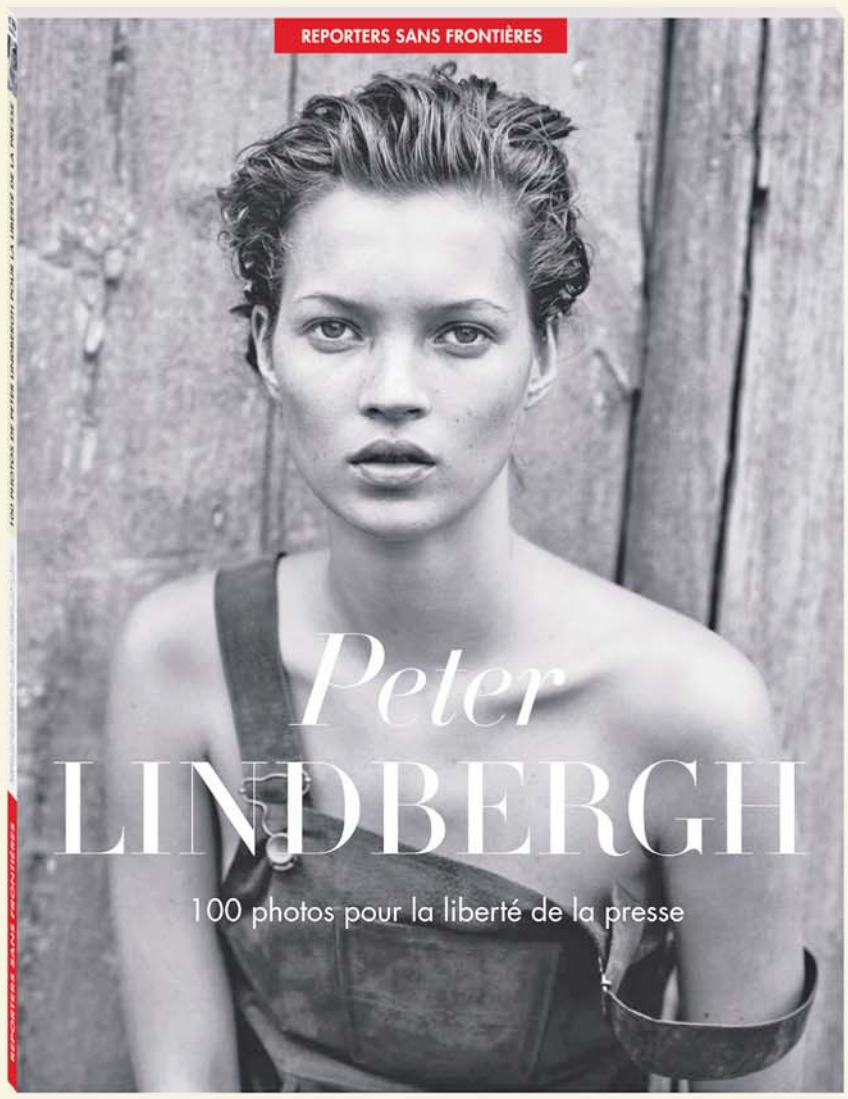

Achetez l'album

Sortie le 11 septembre
En kiosques et librairies

9,90€

REPORTERS SANS FRONTIERES
POUR LA LIBERTE DE L'INFORMATION

Hong Kong : la démocratie en jeu

Des milliers de personnes sont descendues dans les rues et les parcs publics de Hong Kong le 31 août dernier pour protester contre la décision des autorités communistes chinoises de priver le territoire d'une véritable démocratie.

Suite de la première page

Cette décision a été techniquement prise par le Comité permanent du Congrès national populaire, bien que les questions de cette envergure politique soient presque certainement décidées au sommet de la hiérarchie du Parti.

L'indigeste prose bureaucratique entourant la décision laissait voir clairement une chose : les aspirations de Hong Kong envers une réelle démocratie n'iront nulle part.

La pomme de discorde entre les Hongkongais et les besoins politiques du Parti communiste chinois (PCC) est liée au procédé de sélection des candidats éligibles au poste de chef de l'exécutif, le bureau le plus élevé de Hong Kong.

La population de la ville-État souhaitent pourtant pouvoir élire eux-mêmes leurs candidats, comme dans tout processus démocratique.

AP PHOTO/VINCENT YU

Des manifestants lèvent leurs téléphones portables au cours d'un rassemblement, après que la législature chinoise a empêché un processus ouvert d'élections au poste de chef de l'exécutif de Hong Kong.

« *Aimer le pays* »

Les autorités communistes chinoises veulent que ce processus soit contrôlé par un « *Comité de nomination* ». Celui-ci, bien sûr, sera contrôlé par Pékin. Pékin aura donc la décision finale sur le candidat au poste de chef de l'exécutif.

En particulier, « *le principe selon lequel le chef de l'exécutif doit être une personne qui aime le pays et aime Hong Kong doit être maintenu* », selon la récente décision de Pékin. « *C'est un principe fondamental de la politique "un pays, deux systèmes"* ».

Cette expression se réfère à la relation entre la République populaire de Chine (RPC) sous la dictature communiste et la Région spéciale administrative de Hong Kong qui fait partie de la RPC tout en ayant un gouvernement distinct. Cela a été décidé en 1997 lorsque le Royaume-Uni a rétrocédé cette colonie au régime chinois – cependant, une des conditions stipulées de la rétrocession était que le suffrage universel puisse être mis en œuvre à Hong Kong.

Dans la récente décision, l'expression « suffrage universel » est redéfinie de façon à signifier que Pékin choisit les candidats.

Les citoyens de Hong Kong avaient fortement espéré que la décision, soi-disant prise après plusieurs jours de délibération à Pékin, prenne en compte les demandes présentées par des groupes civiques de Hong Kong et leur permette de choisir leurs propres candidats.

Désobéissance civile

Ces espoirs désormais brisés, des dizaines de milliers d'habitants de Hong Kong devraient commencer à appliquer la désobéissance pacifique civile, comme l'avait précédemment annoncé le plus important de ces groupes « *Occupy Central with Love and Peace* », qui propose d'inonder le quartier financier de Hong Kong de manifestants.

Dimanche soir, le parc Tamar était déjà rempli, des intervenants ont prononcé des discours, joué de la musique et établi les plans des futures actions de contestation.

Chan Kin-man, l'un des initiateurs du mouvement Occupy Central, a qualifié la décision d'« *absurde* ». Selon lui, si la décision est acceptée par Hong Kong, ce sera le début du déclin du territoire.

> Le Parti communiste chinois a redéfini l'expression « suffrage universel » de façon à signifier que Pékin choisit les candidats

Dans un discours, il a rappelé qu'il y a 30 ans, il était un étudiant qui se battait pour la démocratie à Hong Kong. Aujourd'hui, 30 ans plus tard, il voit d'autres étudiants faire la même chose. « *Nous nous sentons vraiment blessés. Pendant ces 30 ans, nous avons épuisé l'esprit et les efforts de tant de jeunes gens qui se sont battus pour un système démocratique à Hong Kong.* »

SUNG CHEUNG-LUNG/EPOCH TIMES

Chan Kin-man, un des fondateurs du mouvement Occupy Central, prend la parole lors d'un rassemblement dans le parc Tamar à Hong Kong. Des milliers de personnes se sont rassemblées pour protester contre la récente décision de Pékin de restreindre la démocratie dans le territoire de Hong Kong.

Le journal *Oriental Daily* publié à Hong Kong a cité Ronny Tong Ka-wah, un membre pro-démocrate de la législature de Hong Kong : « *C'est le jour le plus sombre du développement de la démocratie à Hong Kong* ».

Alan Leong Kah-kit, membre du Conseil législatif et dirigeant du Parti civique pro-démocrate, interrogé par la Radio Télévision de Hong Kong (RTHK), a qualifié la décision d'« *enfreinte à la confiance* » et de « *trahison* ». Selon lui, elle brise la Loi fondamentale, la constitution de Hong Kong, ainsi que les décisions précédemment prises par le Congrès national du Peuple.

Selon la RTHK, M. Leong a ajouté que les autorités chinoises ont « *trompé Hong Kong pendant tant d'années, maintenant le masque est tombé* ».

Dimanche, lors d'un événement dans la Baie de Causeway, des manifestants pro-démocrates ont dit que dès lundi matin, autant de gens que possible devraient inonder Hong Kong Central, le quartier financier, pour s'y « *balader* ».

Cette forme de manifestation consiste à circuler dans le quartier plutôt que de l'occuper, pour ne pas donner lieu à une confrontation directe.

Tam Tak Chi, un des initiateurs de la manifestation, a suggéré au cours d'une interview, que les automobilistes fassent aussi leur part : en conduisant un peu moins vite que d'habitude, en s'arrêtant aux feux orange et peut-être en se garant de temps en temps sur le bord de la route : « *Si vous sentez que votre pneu n'est pas bien gonflé, vous pouvez sortir de la voiture pour vérifier. C'est tout à fait légal.* »

Matthew Robertson

AP PHOTO/VINCENT YU

La pluie n'a pas empêché les Hongkongais de participer aux rassemblements.

ÉCO & FINANCE

Zone euro : la BCE frappe fort

DANIEL ROLAND/AFP/GETTY IMAGES

Dans un contexte de détérioration des conditions économiques et la baisse de l'inflation dans la zone euro, la BCE a réagi de façon rapide en abaissant de -0,10 % ses trois taux directeurs le 4 septembre. Le taux sur la facilité de dépôt s'établit désormais à -0,20 %, le taux de refinancement à 0,05 % et le taux de facilité de prêt à 0,30 %. De plus, la BCE a adopté d'autres mesures non conventionnelles visant à faciliter l'accès aux crédits et à soutenir l'économie réelle. Mario Draghi a indiqué qu'il n'y aurait pas d'autres baisses des taux et que la taille du bilan de la banque centrale serait regonflée pour atteindre son niveau de 2012, soit 3 000 milliards d'euros contre 2 000 milliards actuellement. Ces annonces ont renforcé la baisse de l'euro qui est tombé en dessous du seuil de 1,30 dollar.

Australie : la croissance se modère

La croissance australienne a ralenti à 0,5 % au second trimestre après une hausse de 1,1 % au premier trimestre. Sur l'année, l'économie a progressé de 3,1 % contre 3,4 % précédemment, selon le bureau australien des statistiques. Ce pays de 23 millions d'habitants n'a pas subi de récession depuis plus de 20 ans. L'économie australienne, la douzième du monde, basée principalement sur les exportations des ressources naturelles, pourrait toutefois ralentir davantage si la croissance mondiale, et en particulier celle de la Chine – son premier partenaire commercial –, se poursuit à un rythme modéré. Les prix de certaines matières premières sont orientés à la baisse, le taux de chômage a augmenté à 6,4 % en juillet et le dollar australien fort pénalise l'activité.

La facture risque de grimper pour BP

WIKIPÉDIA

La facture finale des indemnités pourrait grimper pour le groupe pétrolier britannique British Petroleum pour la catastrophe écologique Deepwater Horizon survenue en avril 2010. Le juge fédéral américain a statué jeudi dernier que le géant britannique avait fait preuve de « *graves négligences* » en provoquant la marée noire dans le golf du Mexique et que la catastrophe était le résultat « *d'une faute délibérée* » de BP. Le groupe pourrait être condamné au civil à payer d'importants dommages et intérêts dont le plafond avait été initialement fixé à 18 milliards de dollars. Ces indemnités s'ajouteraient au coût de la catastrophe estimé à ce jour à 42 milliards de dollars. L'action de BP a baissé de près de 6 %. BP a fait savoir qu'il ferait appel du jugement.

TRAFIC D'ORGANES

Publication gênante pour les autorités

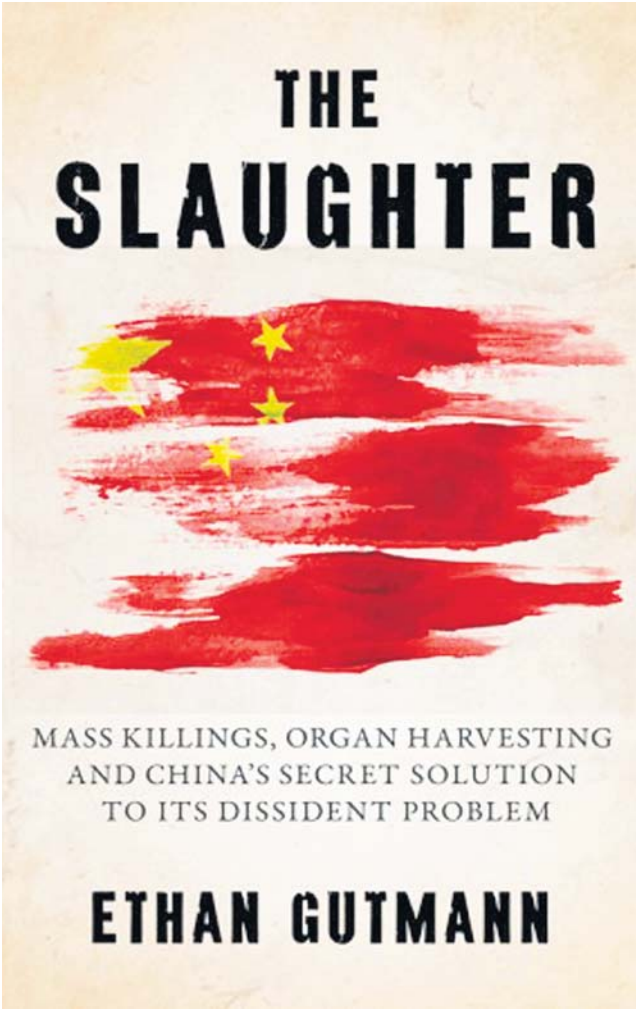

PROMETHEUS BOOKS

Couverture de l'ouvrage du journaliste d'enquête Ethan Gutmann, qui explore la question des prélèvements d'organes forcés sur les prisonniers de conscience en Chine.

Quelques jours après la publication d'un nouvel ouvrage traitant des prélèvements d'organes forcés sur les prisonniers de conscience en Chine, les autorités chinoises ont diffusé une panoplie d'articles, de communiqués et de déclarations.

Certains de ces articles sont contradictoires dénonçant les réseaux de trafiquants d'organes, s'engageant à ne plus s'approvisionner chez les prisonniers et soulignant l'illégalité du commerce d'organes pour le profit.

Il semblerait que ces communications des autorités chinoises viennent en réponse au livre *The Slaughter* (Le Massacre), écrit par le journaliste d'enquête américain Ethan Gutmann et publié le 12 août dernier. La propagande chinoise officielle a toutefois déjà répondu de la sorte dans le passé.

Défense du système

Lors d'une conférence le 16 août dans un hôpital de Pékin, Huang Jiefu – ancien sous-ministre de la Santé et maintenant directeur du Comité de transplantation d'organes chinois – a tenté d'associer la théorie du « *rêve chinois* » du dirigeant du Parti, Xi Jinping, avec les espoirs d'amélioration du système de transplantation chinois.

Les propos de Huang Jiefu ont été paraphrasés : « *Lorsque le rêve chinois sera réalisé, il n'y aura absolument plus de gens qui en détiennent d'autres pour prélever leurs reins, les médecins ne feront pas le commerce d'organes et les organes du système judiciaire ne seront pas la seule source d'organes. À ce moment, les donneurs volontaires qui décèdent seront la seule source d'organes.* »

Le jour suivant les remarques de Huang Jiefu, Wang Yu, le directeur du contrôle des maladies au ministère de la Santé, a insisté sur la manière dont le système de transplantation chinois allait punir sévèrement ceux qui font le commerce illégal d'organes.

Wang Yu a indiqué que le système d'allocation informatisé mis en ligne en septembre 2013 devait fournir un système d'allocation d'organes « *équitable, transparent et identifiable* ». Néanmoins, peu de données du système sont disponibles et, jusqu'à tout récemment, certains hôpitaux en Chine faisaient la promotion du tourisme de transplantation en violation flagrante des lois proclamées.

Pour venir compliquer la situation, Huang Jiefu a également fait des déclarations dernièrement qui indiquent le contraire. « *Les prisonniers dans le couloir de la mort sont également des citoyens, s'ils souhaitent donner leurs organes après leur décès ils devraient avoir le droit de le faire* », a-t-il dit dans des remarques paraphrasées, ajoutant que ces organes devraient aller dans le même système d'allocation.

> *The Slaughter* (*Le Massacre*). Exécutions en masse, prélèvements forcés d'organes et la solution secrète de la Chine à son problème de dissidents.
>
> ETHAN GUTMANN

Ces messages confus, selon lesquels les organes des prisonniers ne devraient plus être utilisés, mais les prisonniers devraient avoir le droit de donner leurs organes, font écho à ce que Huang Jiefu a déclaré en mars dernier dans une entrevue avec un journal chinois, dans lequel il a ouvertement soutenu la pratique de s'approvisionner chez les prisonniers.

« *Les instances judiciaires et les antennes locales du ministères de la Santé devraient établir des liens et permettre aux prisonniers dans l'antichambre de la mort de donner leurs organes volontairement et d'être ajoutés au système informatisé d'allocation d'organes* », a déclaré M. Huang, dans des commentaires paraphrasés par le *Beijing Morning Post* et repris à plusieurs endroits sur le web chinois.

Les chercheurs sur la question des prélèvements d'organes à l'extérieur de la Chine ont perçu les commentaires de M. Huang en mars dernier comme une trahison de sa promesse de réformer le système.

Matthew Robertson

INTERNET

Les messages « subliminaux » de Pékin

L'appareil de censure de l'Internet géré par les autorités chinoises est connu pour être très strict. Lorsque d'immenses failles apparaissent dans ce système et surtout sur le moteur de recherche Baidu, les internautes le remarquent.

Ce 2 septembre, Baidu, le plus puissant moteur de recherche chinois, a autorisé des recherches sur les expressions « *Démissionner du Parti* », « *Vérité sur le Falun Gong* », « *Falun Dafa est bon* » et une série de termes similaires.

« *Démissionner du Parti* » veut dire renoncer à être adhérent du Parti communiste chinois (PCC). Un mouvement de démissions, appelé *Tuidang* en chinois, balaie la Chine depuis près de 10 ans. Un site web en langue chinoise, hébergé par le Centre de service mondial pour démissionner du Parti communiste chinois, recense le nombre de gens qui ont démissionné du PCC et de ses organisations affiliées. Ce nombre dépasse actuellement les 176 millions.

Le mouvement Tuidang est un sujet politique hautement sensible en Chine. Des personnes ont été envoyées en prison ou condamnées aux camps de travaux forcés pour avoir encouragé d'autres Chinois à démissionner du Parti ou pour avoir distribué des documents défendant ce mouvement.

Le Falun Gong, une pratique spirituelle traditionnelle qui est persécutée depuis 1999, est aussi un terme étroitement censuré en Chine.

On ne sait pas très bien pourquoi soudain ces deux expressions parmi d'autres similaires, ont pu être trouvées sur Baidu, accompagnées d'images normalement interdites – comme par exemple des photos de rassemblements de pratiquants de Falun Gong déployant des banderoles.

CAPTURE D'ECRAN/BAIDU.COM

Résultats de recherche pour les expressions « *Démissionner du Parti* » et « *Falun Gong* » sur Baidu ces derniers jours. Sur la banderole, il est écrit : « *Entrer dans une ère sans le Parti communiste chinois* ».

Si l'on se réfère à des cas similaires dans le passé, ce contenu interdit ne restera probablement accessible en ligne qu'un jour ou deux.

Récemment, Baidu avait renvoyé des résultats à la recherche de l'expression « *Justice pour Jiang Zemin* » se référant aux appels des pratiquants de Falun Gong à juger Jiang Zemin, ancien dirigeant du PCC, pour son rôle dans le lancement de la campagne de persécution du Falun Gong.

Quelques jours plus tard, les seules images apparaissant en réponse à cette recherche n'avaient plus rien à voir avec le Falun Gong.

Lors de cas précédents, des termes politiques sensibles ont été temporairement rendus accessibles en ligne au cours de périodes de vives tensions au sein des plus hautes sphères du PCC.

Avant l'éviction de Bo Xilai, ancien membre du Politburo et secrétaire du Parti de Chongqing, en 2012, les recherches sur son nom donnaient des résultats impliquant son bras droit Wang Lijun et les prélèvements d'organes sur les pratiquants de Falun Gong. Ces termes ont été à nouveau rapidement bloqués. À l'époque, les analystes politiques en ont déduit que ces déblocages temporaires était une forme délibérée de message politique.

Selon des médias en langue chinoise, l'ancien dirigeant du Parti Jiang Zemin serait la prochaine cible atteinte dans la campagne anti-corruption de Xi Jinping. Une image a été publiée dans l'un de ces journaux, représentant Jiang Zemin comme un crapaud –un animal auquel il est souvent associé – relié à une série de perfusions, comme si ses jours étaient comptés.

Guo Hui

OPINION

Neuf commentaires sur le Parti communiste

Le livre qui change la Chine. Cet éditorial primé d'*Epoch Times* révèle l'histoire et la nature du Parti communiste chinois (PCC). À chaque édition, nous publions un extrait de cet ouvrage ayant déjà une portée historique.

6e COMMENTAIRE
III. La culture du Parti
4. Influences subtiles sur le psychisme et sur le comportement des gens

C. Une culture de lavage de cerveau imposé et d'obéissance inconditionnelle

« *Les rangs inférieurs obéissent aux ordres des rangs supérieurs et tout le Parti obéit au Comité central du Parti* ». « *Luttez impitoyablement pour éradiquer toutes les pensées égoïstes qui vous viennent à l'esprit* ». « *Faites éclater une révolution dans la profondeur de votre âme* ». « *Alignez-vous au maximum sur la position du Comité central du Parti* ». « *La Chine serait dans le chaos sans le Parti communiste* ». « *Unifiez l'esprit, unifiez les pas, unifiez les ordres et unifiez les commandements* ».

D. Une culture assurant une position de larbin

« *La Chine serait dans le chaos sans le Parti communiste* ». « *La Chine est si vaste. Qui d'autre peut la gouverner à part le PCC ?* » « *Si la Chine s'effondre, ce sera un désastre mondial, donc nous devons aider le PCC à soutenir son pouvoir* ». Par peur et pour se protéger, les groupes qui sont constamment opprimés par le PCC sont souvent plus gauchistes et plus radicaux que le PCC lui-même.

Il y a bien d'autres exemples semblables. Chaque lecteur pourrait probablement trouver diverses sortes d'éléments de la culture du Parti dans ses expériences personnelles.

Les gens qui ont vécu la Révolution culturelle peuvent très nettement se souvenir des opéras modernes de l'époque, des chants avec les mots de Mao pour paroles, et de la danse de la fidélité. De nombreuses personnes se rappellent encore des dialogues dans des « *opéras de Pékin modèles* » tels que *La fille aux cheveux blancs*, dans *Guerre dans le tunnel* et dans *Guerre des mines*...

176 625 147 démissions au 7 septembre

Depuis la publication des *Neuf Commentaires sur le Parti communiste* en novembre 2004 par *Epoch Times*, chaque jour des milliers de Chinois quittent le Parti communiste et ses organisations affiliées, *via* le site web **www.nine-commentaries.com**, ou par téléphone grâce à un centre d'assistance internationale. D'autres affichent des déclarations sur des murs et des poteaux sur la voie publique ou écrivent encore sur des billets de banque.

Lisez la version intégrale des *Neuf Commentaires* sur **www. epochtimes.fr**

Les Étoiles du XXIe siècle

Le théâtre des Champs-Élysées ouvre sa saison avec un événement incontournable, les Étoiles du XXIe siècle. Ce gala de danse qui se produit chaque année au mois de septembre depuis 17 ans est devenu l'un des plus importants au monde.

PHOTO MARC-HAEGEMAN

Maria Kochetkova.

Le gala des Étoiles permet aux amateurs de danse de voir et revoir les plus grands danseurs étoiles des compagnies les plus prestigieuses. L'un des objectifs principaux de ce gala est néanmoins de faire découvrir de jeunes talents à l'aube de leur carrière et qui deviendront sans doute les étoiles de demain. Cela a été le cas de la Géorgienne Victoria Jaiani et du Français Fabrice Calmels, du Joffrey Ballet de Chicago, qui ont participé au gala 2012 et ont été acclamés par le public.

Cette année, nous aurons la chance de voir la danseuse devenue déjà la star du gala, radieuse et pleine de joie Polina Semionova ainsi que le prodige russe Daniil Simkin avec ses sauts étonnants.

Polina Semionova, déjà reconnue par les amateurs de danse classique, a gagné une grande popularité auprès d'un public plus large pour avoir participé au clip du chanteur allemand Herbert Gröenemeyer et au film de Brian De Palma *Passion* en 2012.

Le gala cette année sera marqué par la présence d'Olga Smirnova, l'étoile montante du Bolchoï, sacrée meilleure danseuse du monde en 2013 au festival Benois de la Danse à Moscou.

Le retour de la magnifique danseuse espagnole Lucia Lacarra sera aussi l'un des moments attendus de cette année. Elle interprétera *La Dame aux camélias* (musique de Frédéric Chopin et chorégraphie de John Neumeier) et *Trois préludes* (musique de Sergueï Rachmaninov et chorégraphie de Ben Stevenson) en compagnie de Marlon Dino.

Comme par le passé, le programme promet une soirée harmonieuse avec les pas de deux des plus connus du répertoire classique, pièces contemporaines et créations.

Michal Bleibtreu Neeman

INFOS PRATIQUES

Théâtre des Champs-Élysées
les 12 et 13 septembre à 20h
et le 14 septembre à 16h

15 avenue Montaigne
75008 Paris
Tél : 01 49 52 50 50
Parking : Galeries Lafayette

PHOTO MARLON DINO

Lucia Laccara dans *La Dame aux camélias*.

Beethoven à l'Opéra national de Paris

Les 9 symphonies de Beethoven sont au programme de cette nouvelle saison à l'Opéra de Paris. Ces œuvres seront dirigées par Philippe Jordan et exécutées au Palais Garnier pour la première représentation du 10 septembre, puis à l'Opéra Bastille tout au long de l'année.

Avec Bach et Mozart, Beethoven est l'un des plus grands musiciens de la musique dite classique. Né en 1770 et mort en 1827, il se situe à la charnière de deux époques, classique et romantique. Issu d'une famille de musiciens, son père a décelé très tôt son talent musical et a voulu en faire un prodige, un « *petit Mozart* ».

Une rébellion face à l'autorité

Ce père violent et alcoolique ne s'est pas montré un bon impresario pour le jeune Ludwig, qui a développé ses talents musicaux en même temps qu'une rébellion face à l'autorité paternelle. Le contexte révolutionnaire qui s'étendait en Europe, la philosophie des Lumières, les idéaux de liberté et d'égalité entre les hommes ont forgé la personnalité de Beethoven. Le rejet de l'ordre bien établi que représente le classicisme mène les compositeurs romantiques à se livrer aux passions plutôt qu'à la raison et à exprimer musicalement leurs sentiments non plus mesurés mais exacerbés.

Chez Beethoven, le contraste d'intensité et l'accentuation créent un effet de grandeur mais aussi de surprise sur son auditoire, ce qui lui vaudra de nombreuses critiques. À propos de ses improvisations pianistiques, un critique écrit en 1796 : « *Il saisit nos oreilles, non pas nos cœurs ; c'est pourquoi il ne sera jamais pour nous un Mozart.* »

Ses symphonies ont toutes été créées à Vienne, en Autriche, entre 1800 et 1824, à une période de sa vie où il se savait condamné. Déjà en 1796, ses oreilles bourdonnaient et sifflaient ; la crainte de devenir sourd l'a plongé dans un profond désespoir. Il met alors un terme à sa carrière de musicien et s'adonne uniquement à la composition. En 1802, il écrit : « *Ô vous, hommes qui pensez que je suis un être haineux, obstiné, misanthrope, ou qui me faites passer pour tel, comme vous êtes injustes ! Vous ignorez la raison secrète de ce qui vous paraît ainsi. [...] Songez que depuis six ans je suis frappé d'un mal terrible, que des médecins incompétents ont aggravé. D'année en année, déçu par l'espoir d'une amélioration, [...] j'ai dû m'isoler de bonne heure, vivre en solitaire, loin du monde* »[1].

Le triomphe de la joie sur le désespoir

Se retirer du monde l'a mené à écrire une musique plus introspective comme en témoigne le mystérieux adagio du premier mouvement de la *Symphonie n°4 en Si bémol majeur*, opus 60. Doté d'un tempérament de battant, Beethoven reprend le dessus après ses plus sombres heures de désespoir, comme en témoigne l'*allegro vivace* qui succède à cet *adagio*. Le triomphe de la joie sur le désespoir a dirigé la vie de Beethoven, tout comme il a été un thème récurrent dans sa musique.

Dans sa *Symphonie n° 7 en La majeur*, opus 92, Beethoven articule le second mouvement autour de deux thèmes très différents. Le premier et aussi le plus connu, sous forme d'*ostinato* rythmique, donne vie à une mélodie sombre, presque funèbre, en mode mineur. Sa carrure régulière et sa construction harmonique rappellent étonnamment une sarabande baroque. Sinueuse par ses nombreux chromatismes, elle forme une ligne mélodique désireuse de se déployer mais qui finit par se replier sur elle-même. Ce thème prendra de l'ampleur dans les aigus et en intensité, il en ressort un caractère inexorable absolument majestueux, et sans être grandiloquent comme il a souvent été reproché à ce compositeur.

Tout comme l'*Ode à la joie* de Schiller qu'il a introduite dans sa dernière symphonie et qui signe la fraternité entre les hommes, Beethoven célèbre ses convictions en musique qu'il perçoit comme « *une révélation plus haute que toute sagesse et toute philosophie.* »

Angélique Raimbaut

[1] Testament d'Helligenstadt

INFOS PRATIQUES

Palais Garnier
Le 10 septembre à 20h00
Rues Scribe et Auber
75009 Paris
Métro : Opéra lignes n°3, 7, 8
RER : Station Auber, ligne A
Bus : lignes 20, 21, 22, 27, 29, 42, 52, 53, 66, 68, 81, 95
Parking : Galeries Lafayette

THE EVIAN CHAMPIONSHIP

Le Majeur de golf féminin d'Europe continentale

© PHILIPPE MILLEREAU/KMSP

The Evian Championship, entre lac et montagnes..

Du 11 au 14 septembre, Évian va devenir la capitale mondiale du golf, le temps de recevoir l'unique Majeur de golf en Europe continentale qui viendra clôturer une saison golfique dominée par les Américaines.

« *Les anniversaires sont des jalons merveilleux pour mesurer le temps qui passe et revivre toutes les émotions qui fondent l'identité d'un tournoi : The Evian Championship ne dérogera pas à ce rituel. Cette édition 2014 nous offrira le plaisir de se souvenir mais aussi de vivre pleinement la semaine qui s'annonce... passionnante sur le plan sportif et riche de moments pour célébrer ensemble l'esprit de nos vingt ans !* », a déclaré Jacques Bungert, le directeur du tournoi.

En effet, c'est un double événement que va fêter *The Evian Championship*, le vingtième anniversaire de sa création et sa seconde année dans le cercle très fermé des cinq tournois Majeurs du tour féminin mondial, avec le prix le plus important sur ce tour féminin, 2 475 232 euros.

Les vingt ans de The Evian Championship

L'unique Majeur de golf féminin en Europe continentale affiche, fièrement, ses 20 ans. Ce tournoi a déjà vu le couronnement des plus grandes championnes de la planète. Il a fait son entrée l'année dernière dans le circuit très fermé des cinq tournois Majeurs du tour féminin mondial.

Parmi ces cinq tournois, trois sont américains et deux européens. On y trouve en avril (3/6) *The Kraft Nabisco Championship*, à Rancho Mirage, Californie, en juin (19/22) *The US Women's Open*, Pinehurst, en Caroline du Nord, en juillet (10/13) *The Ricoh Women's British Open*, à Southport, Lancashire, au Royaume-Uni, en août (14/17) *The Wegmans LPGA Championship*, Pittsford, à New York et pour finir la saison en septembre (11/14) *The Evian Championship*, à Évian.

C'est en 1994 que commence la marche vers le Majeur, avec la création de l'*Evian Master* par Antoine et Franck Riboud et l'intégration du tournoi au Ladies European Tour. C'est une reconnaissance accordée à ce parcours du Evian Resort Golf Club à Évian-les-Bains, construit en 1904.

Depuis, *The Evian Championship* a patiemment gravi les marches le menant vers la consécration tout en prônant une image unique faite de tradition et d'innovation, dans le strict respect de l'étiquette. Cette reconnaissance est en partie due au soutien indéfectible du Club des Sponsors, mais aussi des joueuses, du public fidèle, des bénévoles… tout ce petit monde qui fait l'histoire et la vie d'un club d'une telle renommée.

La seconde année au sein des Majeurs

Depuis les années 2000 et grâce à sa dotation, *Evian Championship* était déjà considéré comme le cinquième Majeur. Mais c'est en 2011 que la reconnaissance officielle sera annoncée par LPGA et en 2013 *Evian Championship* deviendra *The Evian Championship*, avec un parcours revu pour l'occasion.

Cette année, *The Evian Championship* innovera avec le lancement du Rolex Annika Major Award, en hommage à l'une des meilleures golfeuses de l'histoire, la célèbre championne suédoise Annika Sorenstam. La place stratégique de *The Evian Championship*, en fin de saison golfique, en fait le lieu privilégié pour l'élite des golfeuses professionnelles qui se rencontrent sur les cinq Majeurs tout au long de la saison golfique. Ainsi à l'issue du tournoi, la joueuse la plus performante en Majeurs sera récompensée par le Rolex Annika Major Award, le samedi 13 septembre à Évian. Événement qui viendra couronner le vingtième anniversaire.

Une saison golfique dominée par les Américaines mais qui sait ?

La saison golfique a été fortement dominée par les Américaines. Compte tenu de la place stratégique de ce 5e et ultime tournoi, les 120 meilleures joueuses de golf seront toutes présentes.

The Evian Championship, co-sanctionné par les circuits américains et européens (respectivement LPGA et LET) se dispute en *stroke play*, sur 4 jours (18 trous par jour). À l'issue des deux premiers tours, un *cut* sélectionne les 70 premières joueuses et *ex-æquo*. Pour autant, les Américaines font parler d'elles. En effet, à l'issue de 4 Majeurs l'Américaine Michelle Wie est en tête.

> Cette année, *The Evian Championship* innovera avec le lancement du Rolex Annika Major

Mais le suspense demeure. On attend la numéro 1 mondiale, Stacey Lewis, la numéro 2, la Coréenne Inbee Park ou la numéro 3, la Néo-Zélandaise Lydia Ko. Mais la tenante du titre, la Norvégienne Suzann Peternsen, n'a pas encore dit son dernier mot. On peut aussi compter avec l'Américaine Lexi Thompson et l'Anglaise Shirley Hull.

En France, nous attendons aussi de voir la numéro 1, Karine Icher et la médiatique nièce de Tiger Woods, Cheyenne Woods, qui sont aussi des *outsiders* et qu'il ne faudra pas trop vite mettre de côté.

En tout état de cause, ce rendez-vous avec les meilleures du golf féminin, dans le cadre du seul Majeur en Europe continentale sur un parcours redesigné en 2013 par une équipe d'architectes internationaux entre lac et montagnes avec en particulier des *greens* tourmentés et bien défendus, risque d'être un régal golfique.

Edwige Ansah

www.evianchampionship.com/fr

Enthousiasme pour les Jeux équestres mondiaux en Normandie

Dimanche se sont clos les Jeux équestres mondiaux en Normandie avec 1 000 athlètes de 76 nations et autant de chevaux répartis sur 8 disciplines.

500 000 visiteurs du monde entier étaient au rendez-vous. Cette nouvelle édition des Jeux s'est déroulée pour la première fois en France.

Le cœur de cet événement s'est déroulé à Caen mais aussi aux alentours dans la Manche et l'Orne, dans deux haras nationaux, respectivement le Haras de Saint-Lô et le Haras du Pin.

Le Haras du Pin, nommé également le Versailles du cheval, fondé en 1715 sur ordre de Louis XIV, nous rappelle que la Normandie est connue comme la « *Terre du cheval* », sans doute grâce à ses prairies et à son climat tempéré.

Quoi de plus naturel donc que ce soit la Normandie qui accueille le plus grand événement équestre au monde se déroulant tous les quatre ans en alternance avec les épreuves équestres des Jeux olympiques.

Huit disciplines représentées

Endurance. Sur 160 kilomètre, les spectateurs ont pu profiter de la vue exceptionnelle offerte par le site historique de l'abbaye du Mont-Saint-Michel.

Saut d'obstacle. En 90 secondes environ, le couple cavalier-cheval franchit 10 à 13 obstacles hauts et larges, répartis sur 600 mètres. Une discipline qui exige une parfaite harmonie entre le cavalier et le cheval.

Dressage. Considérée comme la discipline mère des autres disciplines, le dressage met en avant l'élégance et l'exactitude du mouvement.

Concours complet d'équitation (CCE). Discipline olympique, le concours comprend trois épreuves différentes réparties sur trois jours et réalisées par le même couple cavalier-cheval : le dressage, le « *cross* » et le saut d'obstacles. C'est l'une des disciplines les plus éprouvantes qui exige du cheval d'être à la fois rapide et endurant.

Attelage. C'est l'une des plus anciennes disciplines sportives. Aux Jeux équestres mondiaux, la compétition se déroule avec des attelages de quatre chevaux et trois tests sur quatre jours.

Reining. Cette discipline fait partie de l'équitation Western avec un parcours dans lequel le cavalier doit exécuter un enchaînement de figures obligatoires comme les *spins* (pirouettes) ou les reculs (pas en arrière).

Voltige. Une discipline qui implique la danse et la gymnastique artistique sur un cheval au galop. C'est la seule discipline qui est divisée en hommes, femmes et équipes. Dans les jeux équestres, les hommes et les femmes participent à un concours unique et le gagnant ainsi que son cheval sont médaillés.

Para-dressage. Une discipline qui permet aux personnes handicapées de participer aux jeux. Les catégories sont reparties selon le degré de handicap.

Deux disciplines basées sur le jeu d'équipes ont été également présentées : le horse-ball et le polo.

Une compétition à partager dans le respect

L'un des principes phares de cet événement et l'un des quatre engagements de l'organisation est « *le respect des hommes et des chevaux, de l'environnement, de l'authenticité de la nature et du patrimoine culturel normand* ».

Malgré cet engagement et toutes les précautions qui ont été prises, des accidents malheureux ont eu lieu. Le cavalier chilien Tomas Couve Correa a été piétiné par son cheval après être tombé au cours de la compétition des sauts d'obstacles. Deux chevaux ont trouvé la mort : Dorado, le cheval de la Costaricienne Claudia Romero Chacon – qui avait heurté un arbre durant l'épreuve d'endurance – et Wild Lone du Britannique Harry Meade, qui est décédé d'une crise cardiaque peu après l'arrivée du cross du concours complet..

La France a remporté les deux premières médailles pour la voltige dans la catégorie homme, deux médailles d'argent par équipe pour l'endurance et pour le saut d'obstacles par équipe.

Le Français Jacques Ferrari, champion de voltige, a décidé d'abandonner sa carrière après avoir réalisé la plus brillante se ses performances avec plus de 9 points. Il a choisi de se consacrer à d'autres projets. On pourra le voir au Mans dans un nouveau spectacle qui se produira en fin d'année avec Nicolas Adréani (médaille d'argent).

Michal Bleibtreu Neeman

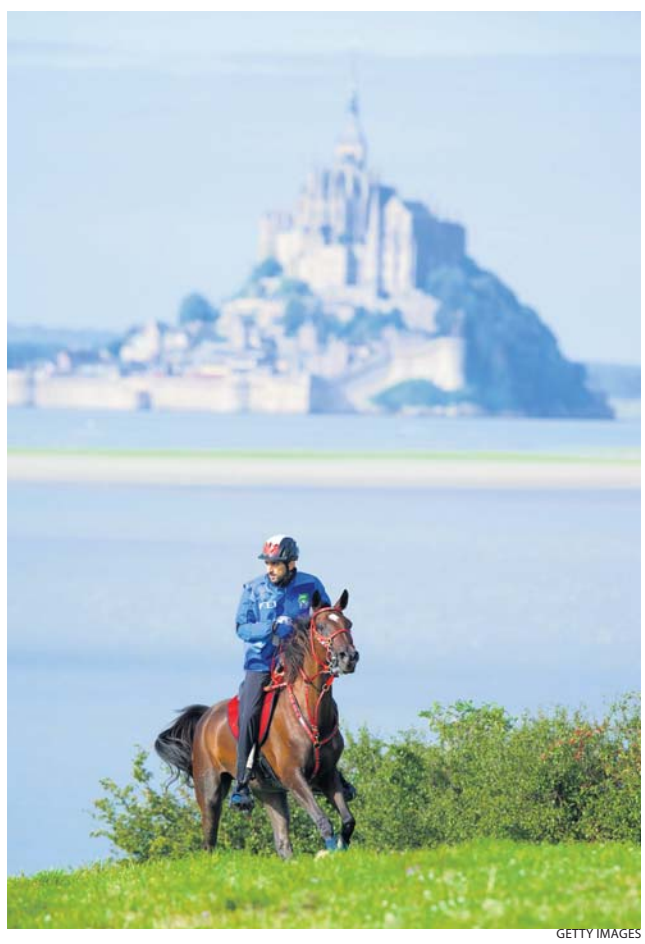

GETTY IMAGES

Vue sur le Mont-Saint-Michel depuis le parcours d'endurance.

De Fukushima à Tchernobyl : la recherche avance

Des équipes françaises de chercheurs, entre autres du CNRS et du CEA, en collaboration avec une équipe japonaise de l'université de Tsukuba, analysent les conséquences de l'accident de Fukushima de mars 2011. Ils viennent de publier les premières mesures de l'isotopie du plutonium présent dans les sédiments radioactifs charriés par les rivières côtières dans la région de Fukushima.

L'accident qui s'est produit à la centrale de Fukushima Daiichi a entraîné d'importantes émissions de radionucléides et du plutonium dans l'environnement, seulement détecté à l'état de traces dans le nord-est du Japon. Il était convenu de faire la différence entre les traces de radioéléments dues aux essais nucléaires atmosphériques des années 1960 et celles provenant des émissions de la centrale de Fukushima.

Comparaison avec les tests nucléaires de 1960

Dans l'ensemble des échantillons, bien qu'ils ne soient présents qu'à l'état de traces dans les sédiments étudiés, les rapports isotopiques 241Pu/239Pu (plutonium) mesurés dans les dépôts sédimentaires des rivières sont plus élevés que les tests nucléaires de 1960. Les résultats démontrent que le plutonium a été charrié à des distances relativement grandes (45 km) de la centrale japonaise.

Cependant, sa présence dans les sédiments des rivières pourrait aider les chercheurs à mieux évaluer la redistribution de cette contamination dans la région. En effet, le rapport isotopique connu pourrait être utilisé comme marqueur des apports de sédiments contaminés depuis les rivières de la préfecture de Fukushima vers l'océan Pacifique. D'autres analyses seront effectuées pour comprendre l'atome isotopique de référence et le naturel. Plus important encore, ces études pourront fournir une base pour de futures recherches sur les effets des expositions aux rayonnements ionisants dans l'environnement.

Recherches sur les plantes et les animaux

À la suite de la catastrophe de la centrale nucléaire de Fukushima Daiichi, des scientifiques ont commencé à rassembler des observations biologiques, ceci seulement quelques mois après. Un certain nombre d'articles publiés dans le *Journal of Heredity* (Journal de l'hérédité) résume ces recherches. Ils montrent les conséquences à grande échelle, allant du déclin de populations à des dégradations génétiques, en passant par des réponses issues des processus de réparation qui permettent aux organismes de faire face à l'exposition aux radiations. Selon le Dr Timothy Mousseau de l'université de Caroline du Sud, qui coordonne l'une des recherches, « *une somme croissante de résultats empiriques issus de l'observation d'oiseaux, singes, papillons et autres insectes suggère que certaines espèces ont été impactées de façon significative par les retombées radioactives du désastre de Fukushima* ».

MICHAEL UTECH/GETTY IMAGE

« *Je vois les effets de Tchernobyl dans la zone contaminée autour de la centrale de Fukushima* ». Dr Mousseau

WIKIPÉDIA

« *Pour les oiseaux, l'exposition chronique aux rayonnements semble être une sorte de sélection naturelle* ». Dr Mousseau

Activation de gènes d'autodéfense et de réparation de l'ADN

L'une des études – Hayashi 2014 – s'est intéressée aux effets de l'irradiation du riz, en plaçant de bonnes graines de qualité supérieure, à de faibles radiations gamma, dans un site contaminé de la zone de Fukushima. Après trois jours, un certain nombre de manifestations ont été relevées, dont l'activation de gènes impliqués dans l'autodéfense, allant de la reproduction, à la réparation de l'ADN, jusqu'à des réponses au stress de la mort cellulaire. Pour le Dr Randeep Rakwal de l'université de Tsukuba au Japon, l'un des auteurs de l'étude, « *c'est une nouvelle façon de tester comment le génome complet des plants de riz répond aux radiations ionisantes en plein champ* ».

Une autre équipe de chercheurs a étudié les réactions aux radiations d'une des espèces de papillons les plus communes au Japon, le *Pseudozizeeria maha*. Ils ont constaté une diminution de la taille, une réduction de la croissance, une mortalité élevée et des anomalies morphologiques. Le Dr Joji Otaki de l'université du Ryukyus à Okinawa au Japon explique que « *des larves non contaminées alimentées avec des feuilles de plantes contaminées collectées près du réacteur ont fait apparaître des taux élevés d'anormalités et de mortalité* ». Par ailleurs, certains résultats conçoivent une possible évolution de la résistance à l'irradiation, même chez les papillons de Fukushima.

Comparaison entre Tchernobyl et Fukushima

Les études faites sur ces deux lieux mettent en évidence la nécessité d'une surveillance précoce et continue selon les déclarations du professeur Mousseau : « *Les analyses détaillées des impacts génétiques dans les populations naturelles pourraient fournir l'information nécessaire pour prévoir les temps de récupération pour les communautés sauvages de Fukushima ainsi que les sites d'accidents nucléaires du futur* ». Il ajoute « *qu'il est urgent d'investir davantage dans la recherche scientifique de base, des animaux et des plantes sauvages de Fukushima* ».

Parmi les résultats majeurs publiés en 2013-2014, les chercheurs ont relevé des tumeurs, des cataractes et du sperme endommagé chez les oiseaux natifs des zones irradiées de Tchernobyl. Le Dr Mousseau explique : « *Un des résultats extrêmement intéressant est la découverte que certaines espèces d'oiseaux ont peut-être développé une forme de résistance aux effets des radiations en changeant l'allocation des antioxydants, bien que beaucoup d'oiseaux soient stériles dans les zones hautement contaminées. Nous avons aussi découvert récemment des effets sur le développement neurologique de certains petits mammifères à Tchernobyl ainsi qu'à Fukushima.* »

Protection contre les radiations ionisantes

Les études devront se poursuivre pour déterminer, non seulement le temps d'adaptation des populations et des communautés à cette perturbation, mais aussi pour voir si ces régions seront un jour de nouveau habitables et si oui, à partir de quand. Le Dr Mousseau continue d'approfondir ses recherches, d'élargir son travail et d'inclure des études similaires au Japon. Déjà, dit-il, « *je vois les effets de Tchernobyl dans la zone contaminée autour de la centrale de Fukushima, mais j'ai besoin de recueillir des données pendant quelques années avant d'être confiant quant à l'avenir* ».

Héloïse Roc

ICS, le salon des PME tournées vers le futur

ICS sont les initiales de Innovation Connecting Show qui se déroulera du 16 au 18 septembre au Parc des Expositions à Toulouse.

Parmi les exposants, l'aéronautique est à l'honneur et on retrouve entre autre CRITT MPC, DocDoku, Fialab, Agenium Informatique & Systèmes et AlgoTech Informatique qui donneront, en avant-première, un aperçu de leurs démonstrateurs technologiques.

L'exposition dévoilera un prototype d'avion biplace à propulsion 100 % électrique E-Fan développé par CRITT MPC et Airbus Group Innovations et une voiture de même conception conçue par CRITT MPC et l'institut de recherche PPRIME ainsi que Aéro Composites Saintonge et C3 Technologies, spécialistes de la mise en œuvre des composites de haute technologie.

On pourra voir différents drones dont un conçu pour l'agriculture. C'est un appareil de propulsion d'agents biologiques vers des surfaces cultivées, combinant technologies électroniques, mécaniques et logicielles.

La haute technologie dispose maintenant de micro-caméras, de système de tomographie aux rayons X, de circuits intégrés capables de dépister des pannes et défectuosités. Ces technologies ont un potentiel de développement important, notamment dans le secteur de l'industrie aéronautique, de la santé et d'autres marchés à conquérir.

Catherine Keller

Apple : quand la gestion des données pose question

La récente affaire de divulgation de photos qui sévit de l'autre côté de l'Atlantique nous rappelle à quel point la gestion externalisée des données n'est pas aussi simple qu'il y paraît de prime abord.

Suite à la fuite des données qui concernait le célèbre système Cloud d'Apple, le groupe a fait savoir qu'après enquête, il semble que certains comptes de célébrités ont fait l'objet d'une attaque très ciblée sur leurs noms d'utilisateurs, leurs mots de passe et leurs questions de sécurité. Ainsi le groupe a précisé qu' « *aucun des cas examinés ne résultait d'une quelconque faille dans un système d'Apple, y compris iCloud ou Find my iPhone* ».

Aujourd'hui, pour nos données personnelles, nous faisons souvent appel à une gestion externalisée, Cloud, Dropbox, Google Drive, etc. En règle générale, les données sauvegardées en ligne sont protégées par un algorithme de chiffrement AES (128 bits minimum). Par ailleurs, un mot de passe et un nom d'utilisateur sont nécessaires. Le système de double vérification est aussi préconisé, il s'agit de la confirmation de la connexion par un code à quatre chiffres, envoyé par sms ou VPN.

Mais combien sommes-nous à respecter ces consignes ? Nous en sommes encore à réutiliser le même mot de passe pour toutes nos applications, ouvrant ainsi une autoroute aux pirates qui le repèrent rapidement, grâce à des bases de données spécifiques.

Rien n'est simple : doit-on retourner à notre bon vieux disque externe ? Doit-on externaliser ? En tout état de cause, s'il y a une chose à faire, c'est de respecter ces quelques consignes élémentaires de sécurité :

- verrouiller le téléphone portable,
- garder pour soi son mot de passe,
- mettre à jour le système d'application,
- choisir un mot de passe par plateforme utilisée,
- mettre en place la double identification.

« Farouchement gratuit et ouvert à tous »

Du 6 au 13 septembre, Paris se dédie au design avec la désormais célèbre semaine consacrée au design, Paris Design Week.

La quatrième édition de Paris Design Week se veut un rendez-vous « *farouchement gratuit et ouvert à tous* », cette année, le « *partage* » est le paradigme qui va consacrer les valeurs fondatrices de l'événement qui se veut un medium entre l'univers des professionnels et le grand public.

Le leitmotiv est « *de faciliter l'accès au design sans intellectualisme, ni* a priori, *tout en participant au rayonnement international des valeurs parisiennes* ».

Le design, une histoire qui fait sens en France

Le design, longtemps assimilé aux arts décoratifs et à une déclinaison conceptuelle et architecturale de l'art de vivre réservée à quelques initiés, intellectuels ou autres branchés, s'inscrit aujourd'hui dans une dimension plus globale, devenant un secteur actif au sein de l'économie française.

En lien avec l'innovation et la créativité, c'est toute une dynamique qui se développe autour du design, à Paris et en Île-de-France certes, mais aussi en province. Ce mouvement permet de relancer ou maintenir entre autres des bassins économiques comme Saint-Étienne avec La Cité du Design ou Limoges avec le Centre de Recherche sur les Arts du feu et de la Terre (CRAFT).

La philosophie du partage et l'ouverture au plus grand nombre, à une période de l'année où entrent en magasin les nouvelles collections et que les acheteurs et prescripteurs du monde entier se donnent rendez-vous au salon Maison & Objets Paris, vont certainement contribuer à nourrir cette culture qui, telle une greffe, a su s'implanter et se développer en sachant tirer partie du meilleur des deux mondes que représentent la modernité et la tradition.

Culture et lieux cultes au service du design

200 lieux dans Paris, 100 designers émergeants issus de 15 pays, des soirées, des showrooms, du design français mais aussi international, avec notamment de nouveaux partenariats noués dans le cadre des *Design Week* de Berlin, Tokyo, Mexico, Singapour…

Une place toute particulière est réservée à la jeune création avec *now ! le Off*. Organisé au cœur des Docks – Cité de la Mode et du Design, une centaine de talents émergents, issus de 15 pays ont fait assaut de rivalité pour le Rado Star Prize France 2014 qui sera remis lors de la soirée *now ! le Off*, jeudi 11 septembre.

Parmi les 200 lieux parisiens, à noter l'effervescence qui va s'emparer de Saint-Germain-des-Prés, du Marais ou des Champs-Élysées. Jeunes maisons d'édition, marques internationales, distributeurs, boutiques de mode, galeries d'art, institutions, écoles, ateliers et studios de création ouvrent en grand leurs portes pour cette semaine dédiée au design.

Par ailleurs, les parcours mèneront d'un bout à l'autre de Paris, suscitant la curiosité, voire l'étonnement pour certains, mais toujours un authentique plaisir visuel face à la créativité des jeunes designers.

Parmi les nouveautés

La Galerie Joseph fait parler d'elle dans le Marais. Avec les 1 300 m² de ses quatre lieux d'exposition, elle présente 100 exposants avec un parcours qui couvre les 5 continents autour de deux concepts : *The 4 Elements in Design* (la terre, l'eau, l'air et le feu) et *Finding The Perfect* (chaise, lumière, accessoire de table). La Galerie Joseph Froissart (7, rue Froissart) présente le concept *Finding The Perfect*, avec une sélection pointue d'objets singuliers. La Galerie Joseph Musée Picasso (4, place de Thorigny) met à l'honneur les designers issus d'Europe du Sud. La Galerie Joseph Pastourelle (11 rue de Pastourelle) est réservée aux designers issus d'Europe du Nord, d'Amérique Latine et à un pop-up store, *A Design Experience*. Quant à la Galerie Joseph Turenne (116 rue de Turenne) – outre les designers issus d'Europe du Nord, d'Afrique et d'Asie – on y verra une exposition *The 4 Elements in Design*, avec une sélection de tendances fortes basées sur la terre, l'eau, l'air et le feu.

Le Muzéo – 6, rue Nicolas Appert dans le XIe – première agence d'iconographic design et leader de la reproduction d'oeuvres d'art, célèbre ses 10 ans pendant la Paris Design Week. À cette occasion, ses portes seront largement ouvertes au grand public autour de l'organisation de workshops pour présenter toutes les étapes d'un projet décoratif signé Muzéo et une surprise-partie événement imaginée comme un « *putsch visuel* ».

Le Centquatre Paris (5, rue Curial, XIXe) se mobilise et choisit de mettre le design africain à l'honneur avec une exposition de José-Manuel Gonçalvès sur l'œuvre du designer africain Ousman Mbaye, parallèle à une intervention de Matali Crasset à La Maison des Petits qu'elle a conçue.

Au Muséum national d'histoire naturelle et dans les Grandes Serres du Jardin des plantes (57, rue Cuvier V^e), le designer végétal Alexis Tricoire investit les Grandes Serres du Jardin des Plantes avec l'installation « *Hybridations* », qui dévoile un paysage délirant constitué en partenariat avec la Fédération française de la Brosserie.

La Rotonde Stalingrad (6-8, place de la bataille de Stalingrad, XIXe) présente les Radis-Made de l'artiste Michel Guilbert. Des sculptures folles et drolatiques qui, entre détournement de langage et récupération d'objets, partagent un univers surréaliste inspiré du mouvement Dada. L'exposition *Noguchi & Sentou* ainsi que *TL Magazine x Institut Polonais curated by Pro Materia* mettent à l'honneur le design polonais. Edwige Ansah

Edwige Ansah

INFOS PRATIQUES

Now ! Le Off , Les Docks, Cité de la Mode et du Design
34 Quai d'Austerlitz
75013 Paris

Quelques designers sous les projecteurs

Shinya Ito et Kaori Yamamoto
Douche lumière (prototype)
Douche La lumière est l'image de l'eau qui tombe de la douche.

Utilisation d'un PMMA émission par la surface et de la fibre optique, cet éclairage donne la lumière en douceur et fantastique. Concept de la goutte d'eau qui invite à se détendre et bénéficier d'une lumière avec un effet comme prendre une douche pour se rafraîchir.

SHINYA ITO ET KAORI YAMAMOTO

Grégory Saraceni
Gamme Toutalenvers
Porcelaine de Limoges, travail ergonomique réalisé selon un concept qui veut qu'une fois retourné, l'objet conserve l'aspect pratique. Travail sur l'archétype de l'ustensile retourné et de la symétrie.

GRÉGORY SARACENI

JULES LEVASSEUR

Jules Levasseur
Miss Mousse 2014
Tabourets et Banc Miss Mousse est un projet d'assises « *suspendues* » dans lequel le système d'assemblage et l'assise sont pleinement mis en valeur. Le projet repose sur un coussin élaboré permettant de soutenir le poids d'une, ou plusieurs personnes, sans être soutenu par une structure. Ce même coussin, par compression, solidifie un assemblage traditionnel. Sans aucune visserie, l'objet se monte et se démonte facilement, dans l'idée d'optimiser les transports et les stockages. Démonté, un tabouret occupe le tiers de son volume construit.

LAURENT CHABRIER

Laurent Chabrier
Mr A-linea
C'est un meuble bas aux lignes années 1950, en chêne massif.

Les interrogations se sont centrées sur la réinterprétation de ce classique et plus particulièrement au travers de son système d'ouverture. Sur le plan technique, les charnières sont souvent dissimulées. Ici elles sont mises en lumière par un découpage dans le bois massif de points et de lignes qui confère au-delà d'un aspect décoratif et fonctionnel, une flexibilité qui vient bousculer l'aspect du meuble et son ergonomie.

EPOCH TIMES

QUI SOMMES-NOUS ?

Liberté de la presse et droits humains sont les principes fondamentaux d' *Epoch Times*. Nous veillons à assurer le respect de l'indépendance éditoriale et à produire une information fiable.

En 2000, *Epoch Times* est né pour fournir une véritable couverture des événements en Chine, où la presse n'était qu'un outil de propagande contrôlé par la censure. Après avoir été témoins de tragédies telles que le massacre de la place Tiananmen et la persécution du groupe spirituel Falun Gong, de jeunes Sino-Américains ont lancé la publication d'*Epoch Times* en langue chinoise au péril de leur vie. Parmi eux, certains journalistes ont été emprisonnés en Chine, d'autres ont subi de graves tortures et d'autres encore sont toujours portés disparus.

Epoch Times est publié dans 35 pays en 21 langues et touche des millions de lecteurs. *Epoch Times*, tout en traitant l'essentiel de l'information avec fiabilité, inspire et enrichit la vie de ses lecteurs grâce à ses récits inédits. *Epoch Times* s'engage pour vous dans une démarche d'intégrité et d'indépendance de l'information.

Édité par

EPOCH TIMES FRANCE
83 rue du Château des Rentiers
75013 Paris
Tél. 01 45 86 41 95

Directrice de la publication
Isabelle Meyer

Directeur de la rédaction
Rémi Bleibtreu

Rédactrice en chef
Véronique Raabon

Direction artistique, maquette
Siaoyong Sou, Céline Guittière

Epoch Times Francophone

@EpochTimesFR

Imprimé par Roto Centre Orléanais
348 rue Marcel Paul 45770 Saran

Dépôt légal : à parution.
ISSN : 2261-2882.
Commission paritaire : 0716Q92406

PUBLICITÉ
06 77 93 23 22
pub@epochtimes.fr

pub.suisse@epochtimes.com
+ 41 (0) 079 821 74 22
Epoch Times
cp 390 1211 Genève 4

COURRIER DES LECTEURS
courrierdeslecteurs@epochtimes.fr

DISTRIBUTION
01 45 86 41 95

www.epochtimes.fr

BULLETIN D'ABONNEMENT

- ☐ 3 mois : 25 € / 30 CHF
- ☐ 6 mois : 39 € / 47 CHF
- ☐ 12 mois : 59 € / 70 CHF
- ☐ Abonnement de soutien : 90 €/100 CHF

MODALITÉ DE PAIEMENT
Envoyez ce bulletin dûment complété, accompagné d'un chèque bancaire à l'ordre d'**Epoch Times.**

En France : Epoch Times 83 rue du Château des Rentiers 75013 Paris

En Suisse : Epoch Times cp 390 1211 Genève 4 . Tél : + 41 (0) 079 821 74 22 pub.suisse@epochtimes.com

Nom _____
Prénom _____
Adresse _____
Code postal _____
Ville _____
Tél _____ Où avez-vous connu Epoch Times ?
Email _____ _____

Les rugbymen s'engagent en faveur de la santé publique

Pour lutter contre le surpoids et la sédentarité, le tour de taille des champions de la Ligue nationale de rugby sera mesuré le 10 septembre.

Aujourd'hui, près de 40 % de la population française est en surpoids. Selon les chiffres annoncés par l'OCDE, ce taux augmentera de 10 % dans les dix prochaines années. Il faut donc sensibiliser la population sur ce problème qui relève de la santé publique.

Les spécialistes s'accordent aujourd'hui pour reconnaître que la mesure du tour de taille est un indicateur plus fiable que l'Indice de Masse corporelle (IMC). Chez l'homme, elle permet de repérer une obésité androïde qui, associée à d'autres facteurs comme l'hypercholestérolémie, valide le surpoids. Le tour de taille doit être inférieur à 102 cm contre 88 pour la femme.

> Chez l'homme, le tour de taille doit être inférieur à 102 cm contre 88 pour la femme.

Partager des données scientifiques

Créée en mars 2006, l'ICCR (Chaire Internationale sur le Risque Cardiométabolique) est une organisation académique, indépendante, pluridisciplinaire et internationale dédiée à l'obésité. L'un des objectifs principaux de l'ICCR est de capitaliser sur l'expertise académique et le travail quotidien de ses experts pour « *partager des données scientifiques qui profitent aux professionnels de la santé dans le monde entier* ».

L'organisation se mobilise ainsi depuis huit ans. Elle précise que « *les stratégies de prévention de l'obésité, en particulier abdominale, et du diabète de type 2 doivent prendre en compte le déficit d'activité physique, une mauvaise alimentation et l'équilibre énergétique, mais également la nature des sources d'apports caloriques. L'épidémie d'obésité et de diabète de type 2 est une conséquence directe d'un mode de vie généralisé, caractérisé par l'inactivité physique, une alimentation riche en calories incluant une surconsommation de boissons sucrées qui contient trop souvent des calories inutiles. Il s'agit bien là d'une préoccupation actuelle majeure qui, portée à la connaissance de tous est la clé d'une vie meilleure, d'une baisse des coûts de santé et d'un allongement de la durée et de la qualité de la vie* ».

C'est dans cet esprit que la manifestation du 10 septembre a été conçue.

Le sport, vecteur de santé publique

Jean-Claude Coubard, directeur exécutif de l'ICCR et Martine Duclos, membre de l'ICCR et chef du service de médecine du sport au CHU de Clermont-Ferrand, seront présents le 10 septembre. Ils rappelleront les dangers liés à la sédentarité et les bienfaits associés à la pratique d'une activité physique régulière et à une bonne hydratation. Brian Liebenberg, triple Champion de France de rugby avec le Stade Français, témoignera également de l'importance d'un mode de vie sain.

Martine Duclos mesurera le tour de taille des champions de la Ligue nationale de rugby, présents pour l'occasion. Les résultats seront commentés. L'ambiance mais aussi la célèbre bonne humeur des rugbymen seront au rendez-vous.

ROMAIN LAFABREGUE/AFP/GETTY IMAGE

Match de rugby du Top 14 entre l'Union sportive Oyonnax Rugby (US0) et le Stade Français le 30 août, au stade Charles-Mahon à Oyonnax.

Conserver un mode de vie sain

Afin de conserver un mode de vie sain, l'ICCR recommande de pratiquer une activité physique régulière car la sédentarité est la première cause de mortalité en France ; de boire de l'eau et réduire la consommation des boissons sucrées qui augmente de 60% les risques d'obésité ; et de mesurer le tour de taille, marqueur plus précis que l'IMC.

E.A.

Lieu de la manifestation :
Rugby Club
61 Avenue Hoche, Paris 8

REMY GABALDA/AFP/GETTY IMAGES

Le numéro huit, Charles Ollivon, de Bayonne lors d'un match de rugby du Top 14 opposant Castres à Bayonne au stade Pierre Antoine à Castres le 30 août.

WIKIMEDIA

La mer Morte en Jordanie.

Les bienfaits du bain de sel

Le bain de sel est très populaire chez les femmes parce qu'il facilite la perte des kilos superflus.

On trouve facilement des sels dédiés au bain. L'idéal est le sel marin, particulièrement celui de la mer Morte parce qu'il réduit vraiment la cellulite. On pourrait aussi utiliser le sel de table mais il n'est pas aussi efficace pour se débarrasser de l'excès de poids. Prenez quelques bains et vous constaterez le résultat.

Faites une cure de dix bains à raison de deux à trois par semaine. C'est alors seulement que vous obtiendrez un bon résultat. La perte de poids est stimulée par des sels contenant, par exemple, de l'iode, du magnésium, du calcium, du potassium et du brome. Pour obtenir un meilleur effet, utilisez un gommage du corps avant de vous baigner. Les huiles essentielles sont aussi bien adaptées. Versez quelques gouttes d'huile dans un bain de sel, mélangez et laissez reposer pendant quelques minutes, de sorte que les composants soient mélangés.

Tout en prenant un bain qui, soit dit en passant, dure environ 20 minutes, vous pouvez boire une tasse de camomille ou toute autre tisane qui favorise l'élimination des fluides de l'organisme et favorise la perte de poids. N'oubliez pas de garder la région du cœur hors de l'eau, pour éviter une chute de tension. À la sortie du bain, relaxez-vous dans une couverture chaude. Un peu plus tard, vous pourrez faire des exercices physiques légers.

Propriétés utiles supplémentaires

Outre la fonction de base de ce bain qui est de perdre du poids, il peut vous procurer beaucoup. Dû au fait que les microéléments du sel saturent la peau, celle-ci devient douce et tendre. Une utilisation prolongée des bains de sel améliore le métabolisme intracellulaire, diminue le cholestérol, traite les articulations, renforce les ongles et bien plus encore. N'oublions pas que le bain de sel calme le système nerveux et nous rend plus paisibles. Il n'est pas nécessaire d'utiliser uniquement de l'eau chaude, une douche froide aura un effet plus tonique. Les bains de sel peuvent être pris à la maison et dans des centres médicaux spécialisés dans ce domaine.

Au cours de la baignade, regardez attentivement l'état de votre peau. Si vous voyez qu'elle s'enflamme, réduisez la teneur en sel. Si vous souffrez de problèmes de santé ou que vous êtes enceinte, il est souhaitable de demander l'avis de votre médecin.

Après tous ces conseils, vous allez renforcer votre corps, avoir plus d'énergie et perdre les kilos en trop. Bonne récupération !

Sergey Lipatov

COGEDIM

Choisissez **votre futur appartement**
parmi une sélection de **belles adresses**
en **Ile-de-France signées COGEDIM**

TVA À 5,5 %(1)

AUBERVILLIERS (93)
Artyst

TRAVAUX EN COURS

AUBERVILLIERS (93)
Le Temps Libre

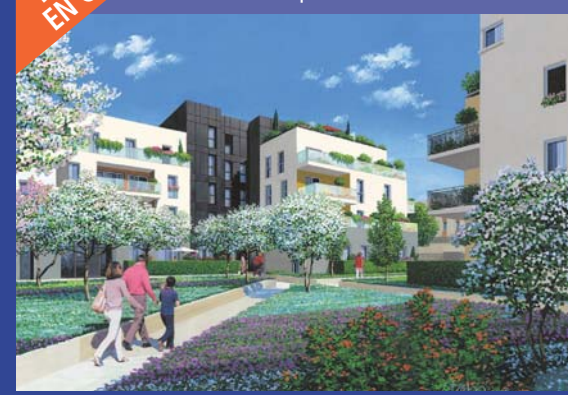

LANCEMENT

VILLEJUIF (94)
Carré d'Art

TRAVAUX EN COURS

LA COURNEUVE (93)
Allées Saint Honoré

LANCEMENT

MASSY (91)
Place du Grand Ouest

LIVRAISON 1er TRIMESTRE 2015

CACHAN (94)
Ex Libris

VISITEZ LE DÉCORÉ

VITRY-SUR-SEINE (94)
Le Temps des Lilas

L'exigence COGEDIM :

- Des architectures élégantes et pérennes,
- Des espaces extérieurs généreux,
- Des plans et des volumes étudiés,
- Des prestations de qualité,
- Un accompagnement jusqu'à la livraison et au-delà,
- Une décoration soignée des halls,
- Un investissement durable

GROUPE ALTAREA COGEDIM

Disponible sur votre Smartphone

cogedim.com

0811 330 330
Coût d'un appel local depuis un poste fixe

(1) TVA réduite à 5,5% au lieu de 20% au 1er janvier 2014. Sous conditions de ressources et pour une acquisition en résidence principale sur le programme Artyst à Aubervilliers. Certains lots ne sont pas éligibles à la TVA réduite. GRENADINES & CIE - Illustrations non contractuelles destinées à exprimer une intention architecturale d'ensemble et susceptibles d'adaptations.